敦煌寶藏

黃永武博士 主編

新文豐出版公司印行

敦煌寶藏

黃永武博士 主編

新文豐出版公司印行

第 68 冊

北 1461 ～ 1619 號

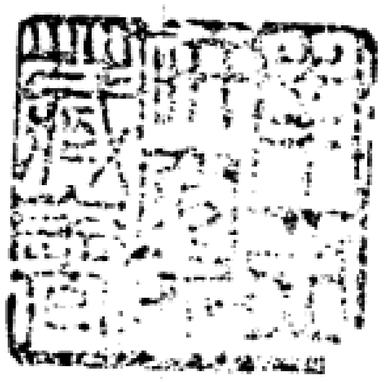

美 1058 號

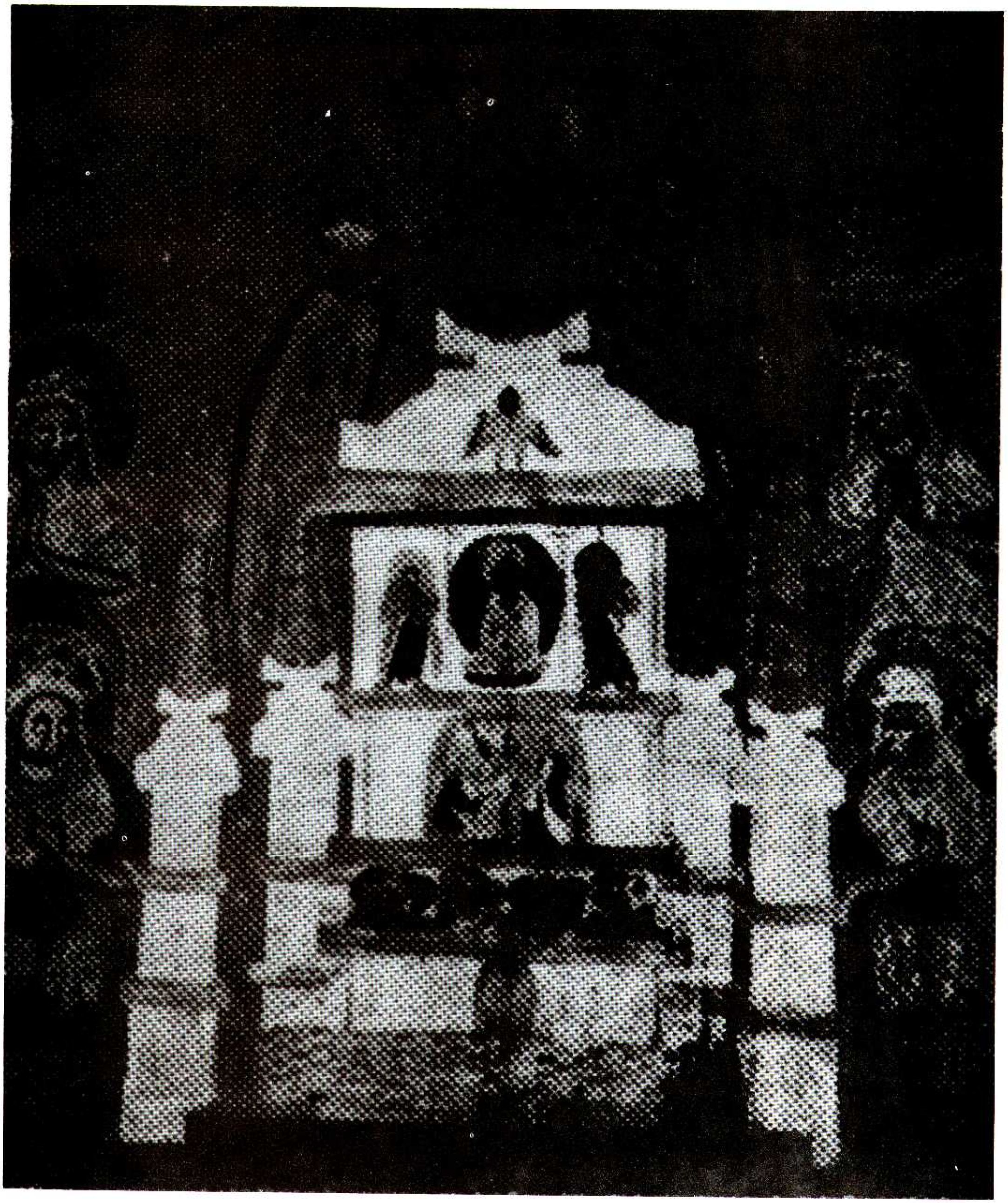

號 1059 美

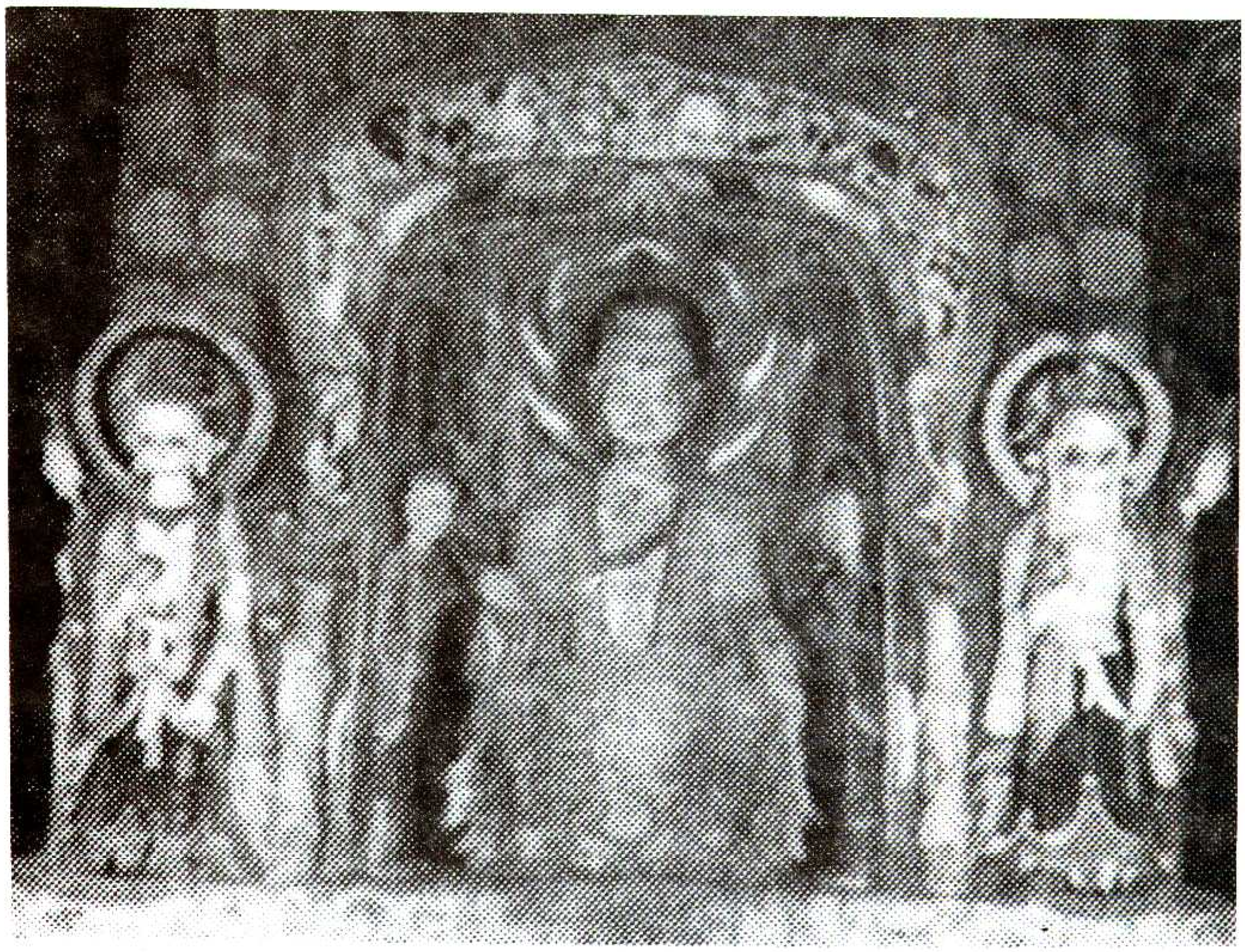

號 1060 美

號 1061 美

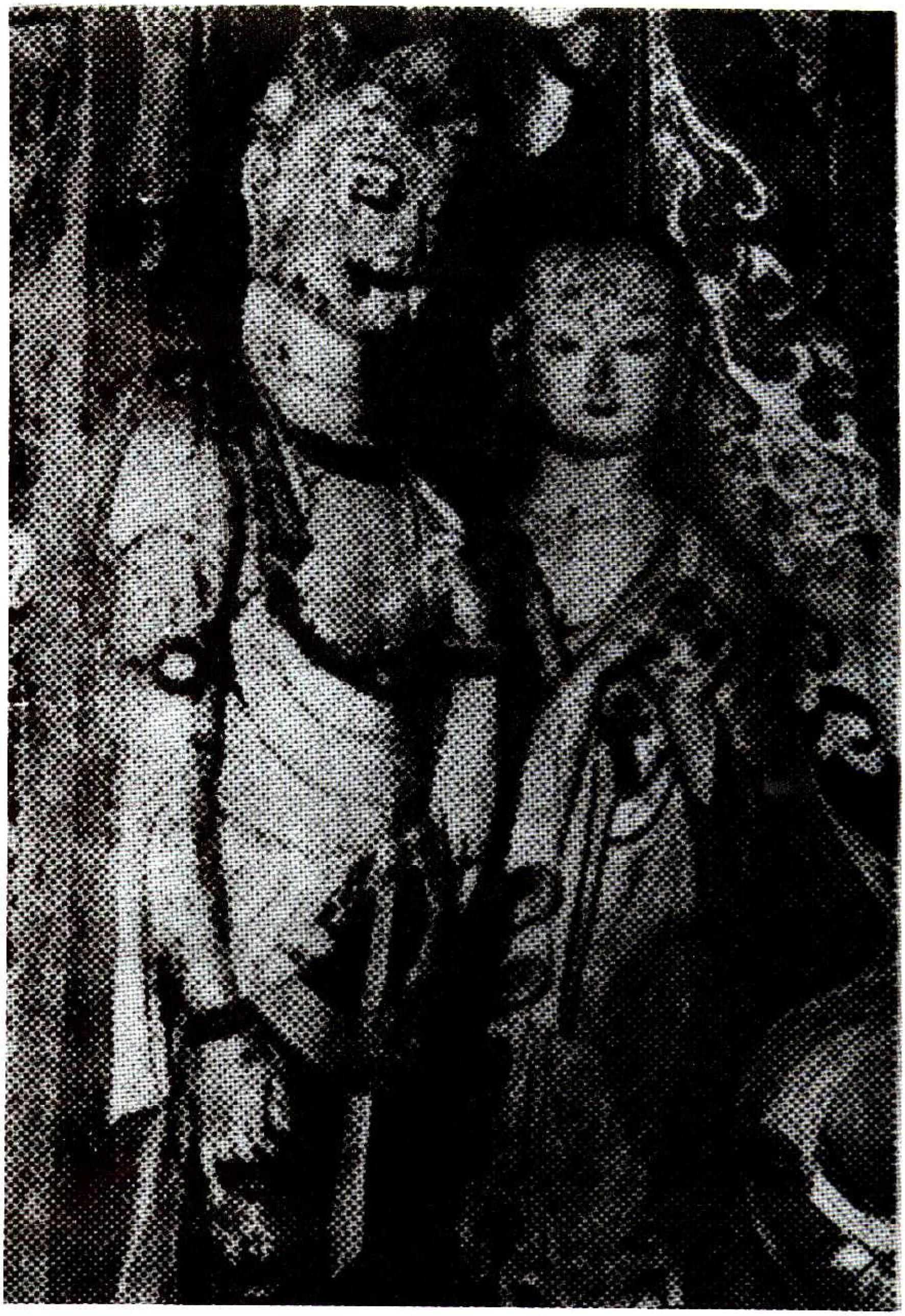

號 1062 美

號 1063 美

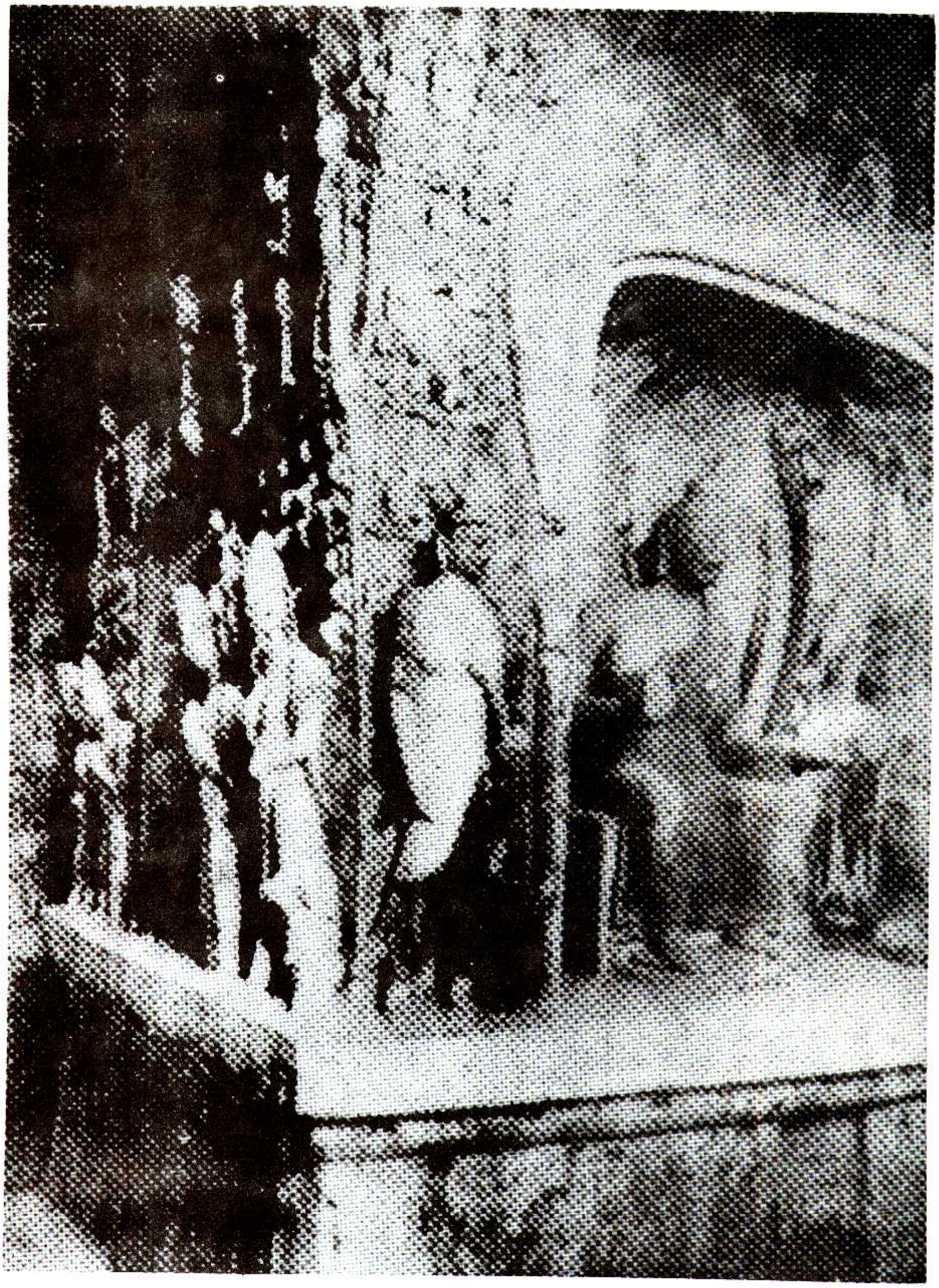

號 1064 美

敦煌寶藏第六八冊目錄

北一四六一號（金五十二）　金光明最勝王經序品第一至如來壽量品第二　一

北一四六一號（背　面）　王善保題記一行　三

北一四六二號（餘八十六）　金光明最勝王經序品第一　三

北一四六三號（洪三十二）　金光明最勝王經序品第一　七

北一四六四號（雨　四十）　金光明最勝王經序品第一　八

北一四六五號（淡　十　四）　金光明最勝王經序品第一　九

北一四六六號（宙九十四）　金光明最勝王經序品第一　一二

北一四六七號（餘八十三）　金光明最勝王經序品第一　二一

北一四六八號（麗　五　十）　金光明最勝王經序品第一　二三

北一四六九號（金六十三）　金光明最勝王經序品第一　二四

北一四七〇號（師二十九）　金光明最勝王經序品第一　二七

北一四七一號（月　十　七）　金光明最勝王經如來壽量品第二至夢見金鼓懺悔品第四　二八

北一四七二號（呂三十二）　金光明最勝王經如來壽量品第二至夢見金鼓懺悔品第四　三四

北一四七三號（藏七十七）　金光明最勝王經如來壽量品第二　三七

北一四七四號（光　三）　金光明最勝王經如來壽量品第二　三八

北一四七五號（麗六十四）　金光明最勝王經如來壽量品第二　四三

新文豐

北一四七六號（衣六十七）　金光明最勝王經如來壽量品第二　四八

北一四七七號（翔八十七）　金光明最勝王經如來壽量品第二　五〇

北一四七八號（昃八十一）　金光明最勝王經如來壽量品第二　五二

北一四七九號（冬六十七）　金光明最勝王經如來壽量品第二　五七

北一四八〇號（張　四）　金光明最勝王經如來壽量品第二　五九

北一四八一號（雲　十一）　金光明最勝王經如來壽量品第二　六七

北一四八二號（致三十六）　金光明最勝王經如來壽量品第二　七一

北一四八三號（律八十八）　金光明最勝王經如來壽量品第二　七五

北一四八四號（地七十一）　金光明最勝王經如來壽量品第二　七九

北一四八五號（潛　八）　金光明最勝王經如來壽量品第二　八二

北一四八六號（冬四十七）　金光明最勝王經如來壽量品第二　八六

北一四七七號（收　六十）　金光明最勝王經如來壽量品第二　八八

北一四八八號（來八十三）　金光明最勝王經第一卷如來壽量品第二　九〇

北一四八九號（重六十五）　金光明最勝王經如來壽量品第二　九三

北一四九〇號（盈二十八）　金光明最勝王經如來壽量品第二　九六

北一四九一號（推九十五）　金光明最勝王經如來壽量品第二　九九

北一四九二號（黃八十六）　金光明最勝王經如來壽量品第二　一〇〇

北一四九三號（重八十一）　金光明最勝王經如來壽量品第二　一〇二

北一四九四號（出十五）　金光明最勝王經如來壽量品第二　一〇二

北一四九五號（騰十五）　金光明最勝王經分別三身品第三至業障品第五　一〇三

北一四九六號（歲　六）　金光明最勝王經分別三身品第三至減業障品第五　一〇六

北一四九七號（闕十一）　金光明最勝王經分

北一四九八號（致六十八）　別三身品第三至夢　一一〇
見金鼓懺悔品第四
金光明最勝王經分

北一四九九號（寒　三十）　別三身品第三至夢　一一二
見金鼓懺悔品第四
金光明最勝王經分

北一五〇〇號（夜五十四）　別三身品第三至夢　一二〇
見金鼓懺悔品第四
金光明最勝王經分

北一五〇一號（秋七十六）　別三身品第三至夢　一二七
見金鼓懺悔品第四
金光明最勝王經分

北一五〇二號（崑八十八）　別三身品第三至夢　一三六
見金鼓懺悔品第四
金光明最勝王經分

北一五〇三號（列七十五）　別三身品第三至夢　一四五
見金鼓懺悔品第四
金光明最勝王經分

北一五〇四號（劍八十六）　別三身品第三至夢　一五三
見金鼓懺悔品第四
金光明最勝王經分

北一五〇五號（霜七十六）　別三身品第三至夢　一六一
見金鼓懺悔品第四
金光明最勝王經分

北一五〇六號（洪八十一）　別三身品第三至夢　一七九
見金鼓懺悔品第四
金光明最勝王經分

北一五〇七號（夜七十九）　別三身品第三至夢　一八七
見金鼓懺悔品第四
金光明最勝王經分

北一五〇八號（生九十三）　別三身品第三至夢　一九五
見金鼓懺悔品第四
金光明最勝王經卷

北一五〇九號（宙二十八）　第二分別三身品第三至夢見金鼓懺悔品第四　二〇四
金光明最勝王經分

北一五一〇號（淡六十九）　別三身品第三至夢　二〇七
見金鼓懺悔品第四
金光明最勝王經分

北一五一一號（闕　一百）　別三身品第三至夢　二一三
見金鼓懺悔品第四
金光明最勝王經分

北一五一二號（劍六十六）

北一五一三號（暑六十九）
別三身品第三至夢
見金鼓懺悔品第四　二二二
金光明最勝王經分
別三身品第三至夢
見金鼓懺悔品第四　二三〇
金光明最勝王經分
別三身品第三至夢
見金鼓懺悔品第四　二三八
金光明最勝王經分
別三身品第三至夢
見金鼓懺悔品第四　二四三
金光明最勝王經分
別三身品第三至夢
見金鼓懺悔品第四　二五二
金光明最勝王經分
別三身品第三至夢
見金鼓懺悔品第四　二六〇
金光明最勝王經分
別三身品第三至夢
見金鼓懺悔品第四　二六七
金光明最勝王經分
別三身品第三至夢
見金鼓懺悔品第四　二七四

北一五一四號（宙三十二）
北一五一五號（昃四十二）
北一五一六號（洪八十七）
北一五一七號（餘　四）
北一五一八號（盈八十五）
北一五一九號（河六十三）
北一五二〇號（岡四十六）
北一五二一號（閏六十二）
北一五二二號（列八十二）
北一五二三號（張三十八）
北一五二四號（日　三）
北一五二五號（珍二十一）
北一五二六號（宿九十三）
北一五二七號（成七十八）

金光明最勝王經分
別三身品第三至夢
見金鼓懺悔品第四　二八一
金光明最勝王經分
別三身品第三至夢
見金鼓懺悔品第四　二八五
金光明最勝王經分
別三身品第三至夢
見金鼓懺悔品第四　二九二
金光明最勝王經分
別三身品第三至夢
見金鼓懺悔品第四　三〇〇
金光明最勝王經分
別三身品第三至夢
見金鼓懺悔品第四　三〇六
金光明最勝王經分
別三身品第三至夢
見金鼓懺悔品第四　三一三
金光明最勝王經分
別三身品第三至夢
見金鼓懺悔品第四　三一八

北一五二八號（張三十三）　見金鼓懺悔品第四　三二三
金光明最勝王經分
別三身品第三至夢
北一五二九號（寒二十九）　見金鼓懺悔品第四　三二七
金光明最勝王經分
別三身品第三至夢
北一五三〇號（劍七十八）　見金鼓懺悔品第四　三三三
金光明最勝王經分
別三身品第三至夢
北一五三一號（陽六十七）　見金鼓懺悔品第四　三三九
金光明最勝王經分
別三身品第三至夢
北一五三二號（光　九十）　見金鼓懺悔品第四　三四〇
金光明最勝王經分
別三身品第三至夢
北一五三三號（裳六十五）　見金鼓懺悔品第四　三四五
金光明最勝王經分
別三身品第三　三四五
北一五三四號（李六十九）　金光明最勝王經分
別三身品第三　三四六
北一五三五號（麗六十一）　金光明最勝王經分
別三身品第三　三四七
北一五三六號（張九十八）　金光明最勝王經分

北一五三七號（崑三十二）　別三身品第三
金光明最勝王經分　三四八
別三身品第三　三四九
北一五三八號（雲七十九）　金光明最勝王經分
別三身品第三　三五一
北一五三九號（光八十四）　金光明最勝王經分
別三身品第三　三五六
北一五四〇號（帝三十二）　金光明最勝王經分
別三身品第三　三五七
北一五四一號（夜六十九）　金光明最勝王經分
別三身品第三　三五八
北一五四二號（張四十一）　金光明最勝王經分
別三身品第三　三六〇
北一五四三號（金三十六）　金光明最勝王經分
別三身品第三　三六二
北一五四四號（玉八十四）　金光明最勝王經分
別三身品第三　三六三
北一五四五號（麗　十九）　金光明最勝王經分
別三身品第三　三六四
北一五四六號（珍七十五）　金光明最勝王經分
別三身品第三　三六六
北一五四七號（劍三十四）　金光明最勝王經分
別三身品第三　三六七

北一五四八號（重四十八）　金光明最勝王經第一卷分別三身品第三　三六九

北一五四九號（果二十五）　金光明最勝王經分別三身品第三　三七二

北一五五〇號（師八十七）　金光明最勝王經分別三身品第三　三七二

北一五五一號（果六十二）　金光明最勝王經分別三身品第三　三七三

北一五五二號（果二十三）　金光明最勝王經分別三身品第三　三七四

北一五五三號（生　五）　金光明最勝王經夢見金鼓懺悔品第四　三七四

北一五五四號（劍　四十）　金光明最勝王經夢見金鼓懺悔品第四　三七七

北一五五四號（背　面）　殘文書　三七八

北一五五五號（宙三十八）　金光明最勝王經夢見金鼓懺悔品第四　三七九

北一五五六號（光四十一）　金光明最勝王經夢見金鼓懺悔品第四　三八三

北一五五七號（崑　五）　金光明最勝王經夢見金鼓懺悔品第四　三八四

北一五五八號（北　九十）　金光明最勝王經夢

北一五五九號（珠四十二）　金光明最勝王經夢見金鼓懺悔品第四　三八五

北一五六〇號（號三十八）　金光明最勝王經夢見金鼓懺悔品第四　三八六

北一五六一號（海　十五）　金光明最勝王經夢見金鼓懺悔品第四　三八九

北一五六二號（始二十六）　金光明最勝王經夢見金鼓懺悔品第四　三九一

北一五六三號（珍七十七）　金光明最勝王經夢見金鼓懺悔品第四　三九四

北一五六四號（龍　七）　金光明最勝王經夢見金鼓懺悔品第四　三九六

北一五六五號（劍　七）　金光明最勝王經夢見金鼓懺悔品第四　三九六

北一五六六號（始九十一）　金光明最勝王經夢見金鼓懺悔品第四　三九九

北一五六七號（羽八十六）　金光明最勝王經第二卷夢見金鼓懺悔品第四　四〇〇

北一五六八號（李　三）　金光明最勝王經夢見金鼓懺悔品第四　四〇二

北一五六九號（翔四十八）　金光明最勝王經夢　四〇三

北一五七〇號（地六十九）　見金鼓懺悔品第四　四〇三
北一五七一號（致三十四）　金光明最勝王經夢見金鼓懺悔品第四　四〇四
北一五七二號（李　四十）　金光明最勝王經夢見金鼓懺悔品第四　四〇六
北一五七三號（崑　八十）　金光明最勝王經卷第二夢見金鼓懺悔品第四　四〇九
北一五七四號（珍六十七）　金光明最勝王經卷第二夢見金鼓懺悔品第四　四〇九
北一五七五號（推　二）　金光明最勝王經夢見金鼓懺悔品第四　四一一
北一五七六號（師三十六）　金光明最勝王經卷第二夢見金鼓懺悔品第四　四一三
北一五七七號（字九十三）　金光明最勝王經夢見金鼓懺悔品第四　四一四
北一五七八號（皇　三十）　金光明最勝王經卷第二夢見金鼓懺悔品第四　四一五
北一五七九號（淡四十七）　金光明最勝王經卷第三滅業障品第五　四一六
北一五八〇號（芥六十一）　金光明最勝王經卷第二滅業障品第五　四一七
北一五八〇號（背　面）　雜寫妙法蓮華經從自踴出品第、藥草喻品第五　四二四
北一五八一號（推三十七）　金光明最勝王經滅業障品第五　四三二
北一五八二號（玉　五十）　金光明最勝王經滅業障品第五　四四〇
北一五八三號（玉　五十）　金光明最勝王經滅業障品第五　四四一
北一五八四號（岡七十一）　金光明最勝王經滅業障品第五　四四二
北一五八四號（背　面）　業障品第五　四四五
北一五八五號（闕　三）　雜寫七行　四四六
北一五八六號（巨二十七）　金光明最勝王經滅業障品第五　四四七
北一五八七號（盈　三）　金光明最勝王經卷第三滅業障品第五　四五二
北一五八八號（張九十二）　金光明最勝王經卷　四五四

北一五八九號（月八十九）　第三滅業障品第五　四六二
金光明最勝王經滅業障品第五　四七〇
北一五九〇號（號七十六）　金光明最勝王經滅業障品第五　四七七
北一五九一號（重九十二）　金光明最勝王經滅業障品第五　四八五
北一五九二號（珍二十三）　金光明最勝王經滅業障品第五　四九二
北一五九三號（雲九十三）　金光明最勝王經滅業障品第五　四九九
北一五九四號（宿　十　五）　金光明最勝王經卷第二滅業障品第五　五〇七
北一五九五號（鹼二十三）　金光明最勝王經滅業障品第五　五一四
北一五九六號（水五十三）　金光明最勝王經第三滅業障品第五　五二一
北一五九七號（鱗　二）　金光明最勝王經第三滅業障品第五　五二八
北一五九八號（昃七十三）　金光明最勝王經滅業障品第五　五三六
北一五九九號（呂三十一）　金光明最勝王經滅業障品第五　五四三

北一六〇〇號（珍九十四）　金光明最勝王經滅業障品第五　五五〇
北一六〇一號（藏　十　五）　金光明最勝王經滅業障品第五　五五八
北一六〇二號（稱三十七）　金光明最勝王經滅業障品第五　五六五
北一六〇三號（夜　六　十）　金光明最勝王經滅業障品第五　五六七
北一六〇四號（列七十三）　金光明最勝王經卷第三滅業障品第五　五七五
北一六〇五號（夜八十四）　金光明最勝王經滅業障品第五　五八二
北一六〇六號（呂　三　十）　金光明最勝王經卷第三滅業障品第五　五八九
北一六〇七號（來　十　七）　金光明最勝王經滅業障品第五　五九六
北一六〇八號（暑五十三）　金光明最勝王經卷三滅業障品第五　六〇三
北一六〇九號（水　十）　金光明最勝王經卷第三滅業障品第五　六一〇
北一六一〇號（昃三十二）　金光明最勝王經滅業障品第五　六一八
北一六一一號（水五十九）　金光明最勝王經滅

北一六一二號（夜八十五）　業障品第五　六二五
北一六一三號（調六十七）　金光明最勝王經滅業障品第五　六二八
北一六一四號（宙六十三）　金光明最勝王經滅業障品第五　六三四
北一六一五號（列八十四）　金光明最勝王經滅業障品第五　六四一
北一六一六號（翔七十四）　金光明最勝王經滅業障品第五　六四六
北一六一七號（致二十八）　金光明最勝王經滅業障品第五　六五三
北一六一八號（張十九）　金光明最勝王經卷第三滅業障品第五　六五四
北一六一九號（鹼五十二）　金光明最勝王經滅業障品第五　六六〇
六六六

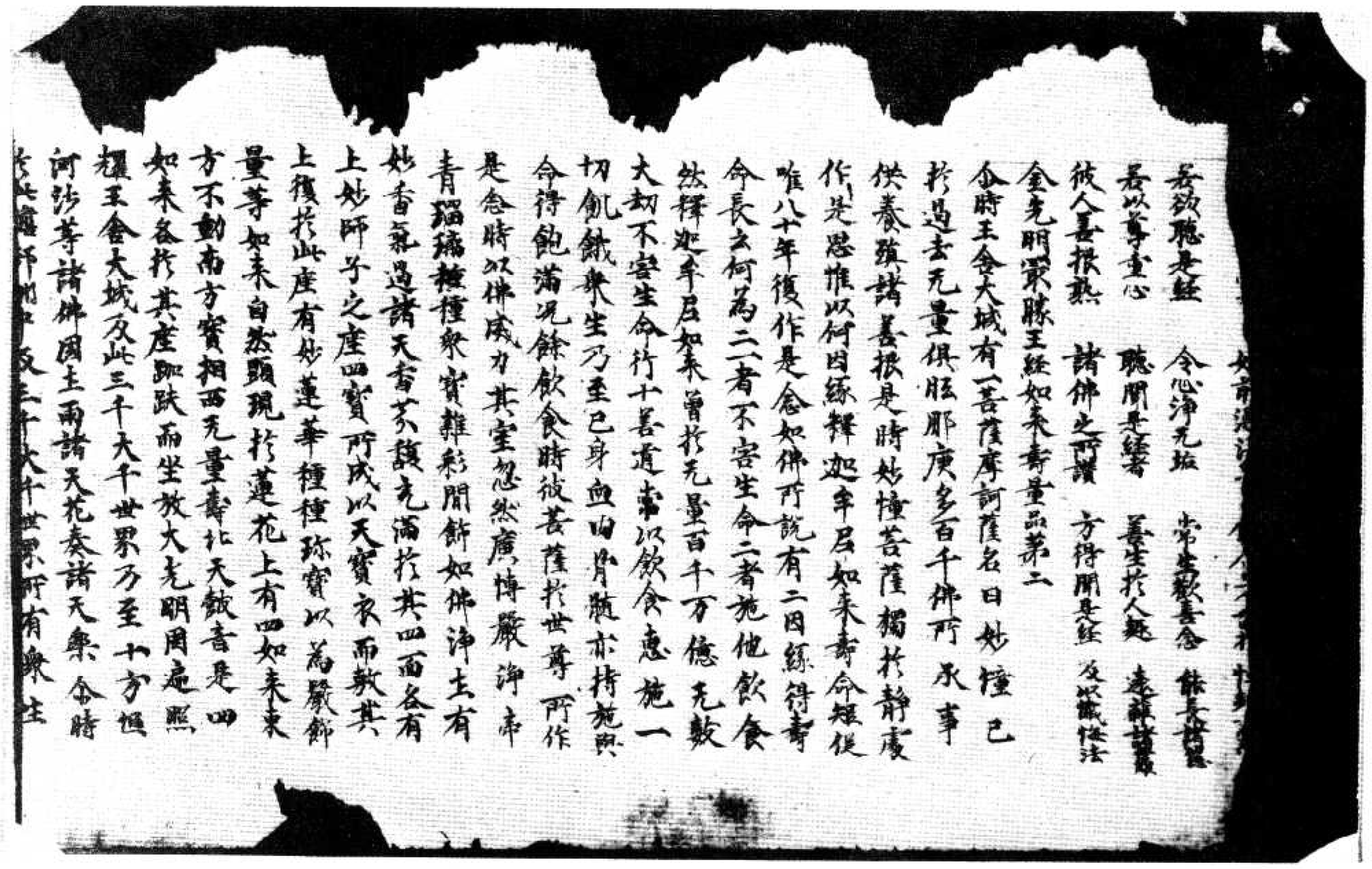

北一四六一號（金五十二）金光明最勝王經序品第一至如來壽量品第二

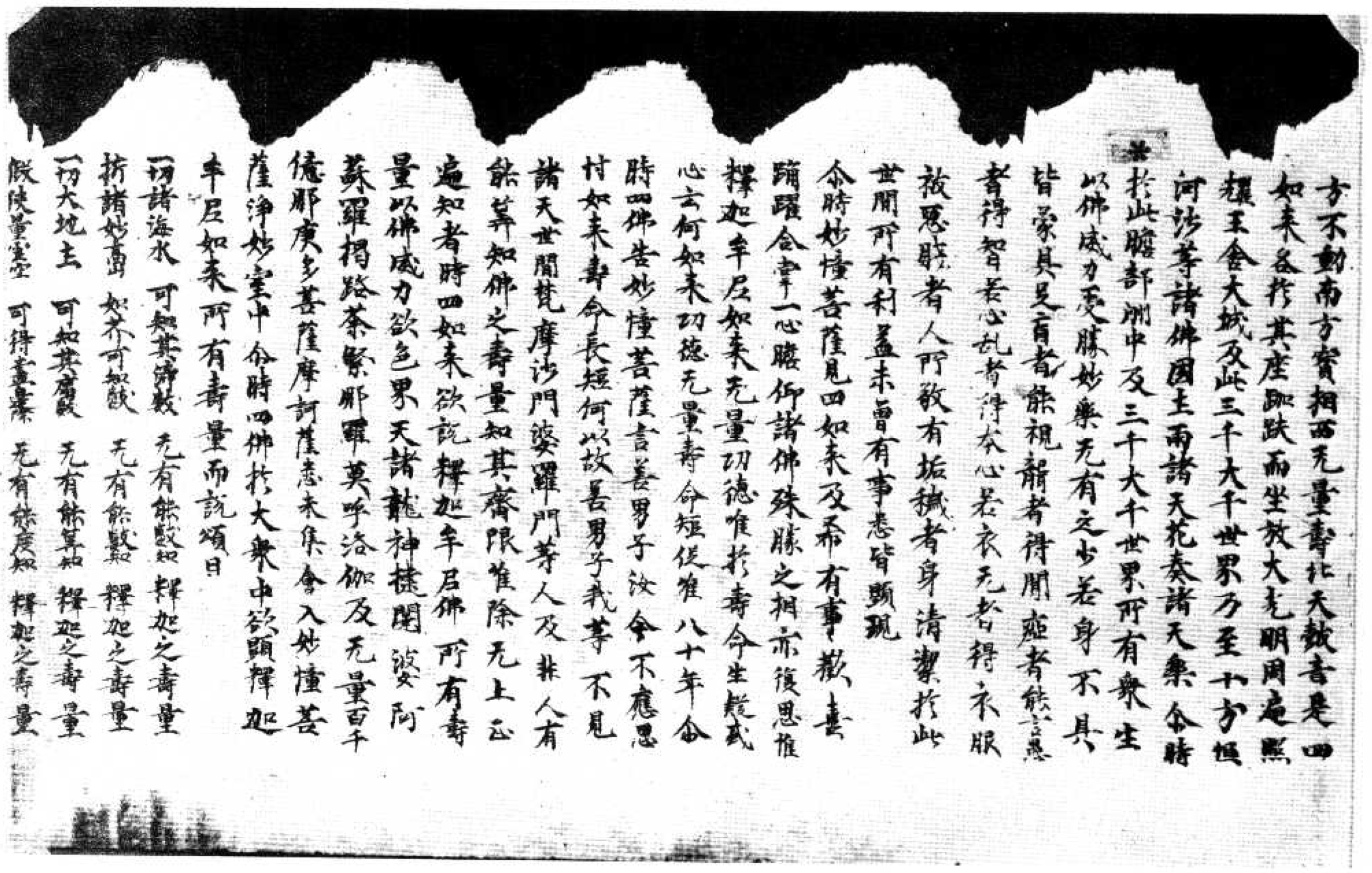

折諸妙高　如來可知數　无有能數　釋迦之壽量
一切大地土　可知其廣狹　无有能量知　釋迦之壽量
假使算師　可得盡邊際　无有能度知　釋迦之壽量
若人住億劫　盡力常算數　亦復不能知　世尊之壽量
不壞衆生命　及施於飲食　由斯二種因　得壽命長遠
是故大慧等　壽命難知數　如劫无邊際　壽量亦如是
妙憧汝當知　不應起疑式　衆勝壽量　莫能數者
命時妙憧菩薩聞四如來說釋迦牟尼佛壽
量无限白言世尊云何如來示現如是短促壽
量時四世尊告妙憧菩薩言善男子彼釋迦
牟尼佛於五濁世出現之時人壽百年稟
性下劣善根微薄沒无信解此諸衆生多有
我見人衆生壽者養育邪見我我所見斷
常見等為欲利益此諸異生及衆外道如是
等類令生正解速得成就无上菩提是故釋迦
牟尼如來示現如是短促壽命善男子然
彼如來欲令衆生見涅槃已難遭想憂苦
等想於佛世尊所說經教速當受持讀誦通
利為人解說不生謗毀是故如來現斯短壽
何以故彼諸衆生若見如來不敢涅槃不生
恭敬難遭之想如來所說甚深經典亦不受
持讀誦通利為人宣說所以者何以常見佛
不尊重故善男子譬如有人貧其父母多有
財產珍寶豐盈便於財物不生希有難遭
之想所以者何於父財物生常想故善男子彼
諸衆生亦復如是若見如來不入涅槃不生
希有難遭之想所以者何由常見故善男子

不尊重故善男子譬如有人貧其父母多有
財產珍寶豐盈便於財物不生希有難遭
之想所以者何於父財物生常想故善男子彼
諸衆生亦復如是若見如來不入涅槃不生
希有難遭之想所以者何由常見故善男子
譬如有人父母貧窮資財乏少然彼貧人或詣
王家或人倉庫甚倉庫種種珍財悉皆盈
滿生希有心難遭之想時彼貧人為欲求
財廣設方便禁勤无怠所以者何為捨貧窮
受安樂故善男子彼諸衆生亦復如是若見
如來入於涅槃生難遭想乃至憂苦等想漢
作是念於无量劫諸佛如來出現於世如優
曇跋花時乃一現彼諸衆生發希有心起難
遭想若遇如來心生敬信開說正法生實無
想所有經典悉皆受持不生毀謗善男子譬
如轉輪聖王未久住世遠入涅槃善男
子是諸如來以如是等善巧方便成就衆生

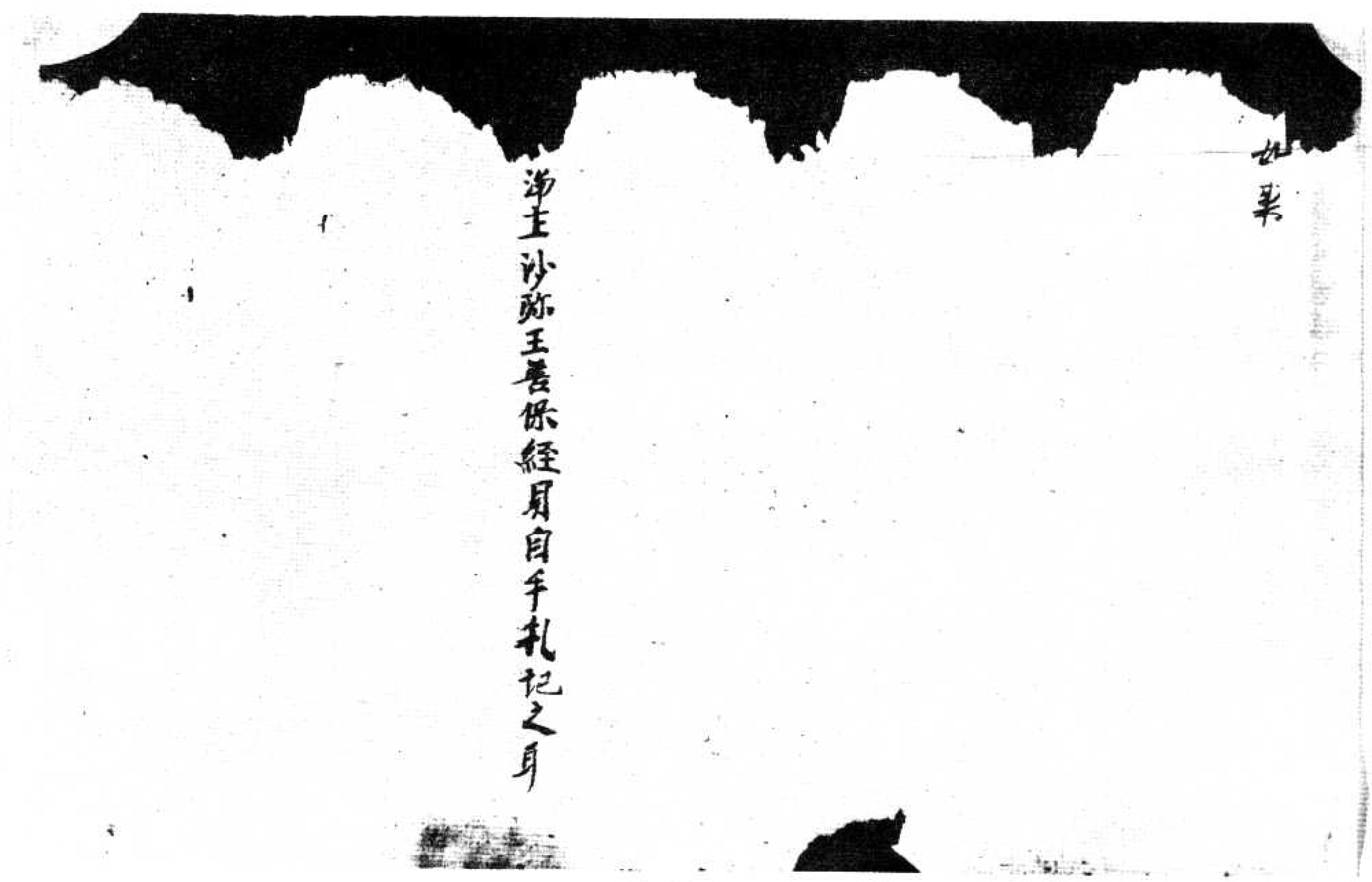

北一四六一號　背　面　王善保題記一行

6

▼北一四六二號（餘八十六）金光明最勝王經序品第一

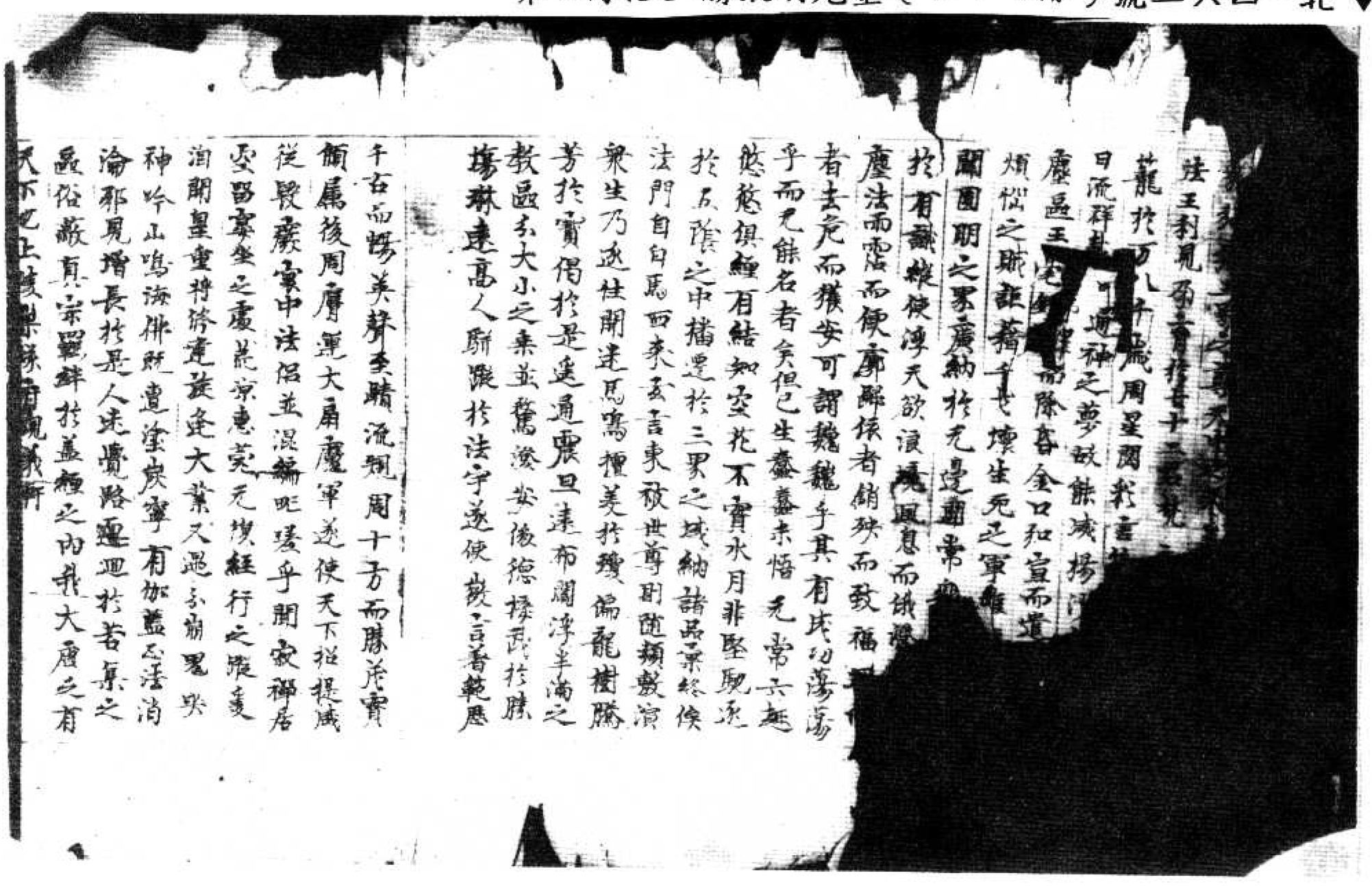

洞開皇重特修建旋逢大業又遇玉崩罷矣
神吟山鳴海佛說遺塗炭寧有加蓋正法消
淪邪見增長於是人迷覺路運迴於苦集之
區俗敝真宗罷鮮於蓋纏之內我大唐之有
天下也上陵巢燧府觀義軒

三聖重光萬邦一統威加有截澤被元根掩
坤綸以罷漢亘乾維而戲敕尊憲　佛日重補
梵天龍宣將八柱齊安鼎峙共五岳爭峻大
和　釋教諒屬
皇朝者焉大福先寺翻經三藏法師義淨者
范陽人也俗姓張氏五代相韓之後三台仕晉之
前來紫宮輝貂蟬金紫高祖為東齊郡守仁
風逸扇世而隨車化闡六藝政行十郡爰祖及
父俱戰俗榮教曠一立道遐三任含和體素養
性括神擅芝秀於東山抱清流於南澗可謂
也尋丹臨縣旗白雲翠鶴於是天聲煬駒以
之繫影法師幼樹明晤風彰聽敏穀淪辭李
之識心樂出家角過趍洛之奇志尋西國業
敦經史學洞古今抱三藏之云樞聞一乘之契
義既而閑居冥靜息慮安禪託彼山林遠蔭
塵累三十有七方遂雅懷以咸亨二年行至
廣府發願結契數乃十人數神異能存一
已巡南濱以期趣指西域以長驅歷叢岫之千
重渡波濤之萬里漸屆天竺次至王城
佛說法花靈峯尚在
如來庇道聖燭仍留次舍城中獻蓋之跡不
泯給孤園內布金之地猶存三道寶階居然
具翻八大靈塔巍矣親覩所經三十餘國凡歷
二十餘載善提樹下屢攀折以海留阿耨池
邊幾履纓而漱鑒法師意意作靈恩專為

具翻八大靈塔巍矣親覩所經三十餘國凡歷
二十餘載善提樹下屢攀折以海留阿耨池
邊幾履纓而漱鑒法師意意作靈恩專為
衣長齋則一食自資長坐則六時无倦又古
來翻譯之者莫不先正梵文後資漢譯詞
方憑於學者鮮義別稟於僧徒今蓋法師
不如是矣既開五天竺語又詳二部為宗譯義
雖交咸由於己正指詞之理匪假於傍來超漢
什之摩騰跨秦年之羅什所將梵本經論
四百部合五十万頌
金剛座真容一鋪舍利三百粒以證聖元年夏
五月方屆都焉
朔天大聖皇帝出震膺期乘乾握紀紹隆為
務知齊為心爰命百寮兼懋四聚必惜標曰
鳳吹遏雲香殿六銖花飄五色鏘鏘濟濟煌煌
煌煌迎于上東之門置于授記之寺共于闐
三藏及大福先寺主沙門復禮西崇福寺主
法藏等譯花嚴經後至大福先寺與天竺
三藏寶思惟多及授記寺主慧表沙門勝莊
慧訊等譯根本部律其大乘等莫不四禪凝
慮六度實懷懸法鏡於心臺朗戒珠於性海
詞林挺秀持覺樹而連芳唐炬揚輝燈接
輪而含影軍金璞玉諒屬其人詩賦字之棟
梁竟法門之龍象已纂諸雜經律二百餘卷
繕寫正平等並內其餘戒律諸論方俟後
譯五篇之教具明八法之由備觀鵝珠高謙恭命
光傷滯業居軍於不廢油鉢終期於靡覆
崇聖教之綱紀啓含生之耳目伏願上資
先聖長隆
七廟之基下達歡娛恬位九天之命遠據坐

崇聖教之綱紀啓含生之耳目伏願上資
先聖長隆
七廟之基下遠微躬恒位九天之命遠懷
於壽域致薄俗敦淳濟濟縉紳和遠安之
廟以萬機移總四海事載戢干戈之餘式
贊弥天之德謝慮和尚聊題序云

金光明最勝王經序品第一

廣法師表淨奉 制撰

如是我聞一時薄伽梵在王舍城鷲峯山頂
於菩提樹下與大比丘衆九万八千人俱是阿羅漢諸善調
伏如大象王諸漏已除復煩惱心善解脫惠
善解脫所作已畢捨諸重擔逮得己利盡諸
有結得大自在住清淨戒善巧方便智惠甚
深證八解脫已到彼岸其名曰具壽阿若
憍陳如具壽阿說侍多具壽婆溼波具壽
摩訶那摩具壽婆耆利迦大迦攝波優樓
頻螺迦攝伽耶迦提攝那提迦攝舍利子大目
犍連唯阿難陀住於學地如是等諸大聲聞
各於晡時從定而起往詣佛所頂礼佛足右
繞三匝退坐一面
復有菩薩摩訶薩百千万億人俱有大威
德如大龍王名稱普聞衆所知識能成清淨
常樂奉持忍行精勤經无量劫起諸靜慮繫
念現前開闡惠門善修方便自在遊戲幾妙
神通遠得惣持辯才无盡斯諸煩惱累除
皆云不久當成一切種智降魔軍衆而擊法鼓
制諸外道令起淨心轉妙法輪度人无數十万
佛土悉已丈嚴六趣有情无不蒙益成就大
智具足大忍住大慈悲心有大堅固力歷事
諸佛不殺況樂教知諸心盡未際廣於佛

繞三匝退坐一面

復有梨車毗童子五億八千其名曰師子吼童子師子惠童子法授童子因陀羅授童子大光童子大猛童子佛護童子法護童子僧護童子金剛護童子虛空藏童子寶藏童子吉祥妙藏童子如是等人而為上首皆悉住安住无上菩提於大乘中深信

歡喜各於晡時往詣佛所頂礼佛足右繞三匝退坐一面

復有四万二千天子其名曰喜見天子喜光天子日光天子月光天子明惠天子虛空淨惠天子除煩惱天子吉祥天子如是等天子而為上首皆發知願護持大乘能隆正法能使不絕各於晡時往詣佛所頂礼佛足右繞三匝退坐一面

復有二万八千龍王蓮華龍王寶羅華龍王大力龍王大乳龍王小波龍王持駄水龍王金面龍王如意龍王是等龍王而為上首於大乘法常樂受持發深信心歡揚擁護各於晡時往詣佛所頂礼佛足右繞三匝退坐一面

復有三万六千諸藥叉衆毗沙門天王而為上首其名曰善婆藥叉持養藥叉蓮華光藏藥叉蓮華面藥叉頻眉藥叉現大怖藥叉動地藥叉吞食藥叉是等藥叉悉皆受樂如來正法深心歡喜不生疲懈各於晡時往詣佛所頂礼佛足右繞三匝退坐一面

復有四万九千揭路荼王香象勢力王而為上首及餘健闥婆阿蘇羅緊那羅莫呼洛伽等山林河海一切神仙并諸大國所有王衆中宮后妃淨信男女人天大衆悉皆雲集咸願擁護諸天上大乘讀誦受持書寫流布各於晡時往詣佛所頂礼佛足右繞三匝退坐一面

如是等聲聞菩薩人天大衆龍神八部既雲集已各各至心合掌恭敬瞻仰尊容目未曾捨頻樂欲聞殊勝妙法尒時尊伽梵於日晡時從定而起觀察大衆而說頌曰

金色明妙法　寂滅諸經王　甚深難得聞　諸佛之境界
我當為大衆　宣說如是經　并四方四佛　威神共加護
東方阿閦佛　南方寶相佛　西方无量壽　北方天鼓音
我復讚妙法　吉祥懺中勝　能滅一切罪　淨除諸惡道
及消衆苦患　常與无量樂　一切智根本　諸佛之境界
衆生身不具　壽命得損減　諸惡相現前　天神皆捨離
親友悉離散　眷屬各分離　彼此不相違　亦耶皆散失
惡星惡夢障　惡鬼惡神侵　若復多憂惱　苦之所逼
睡眠見惡夢　因此生煩惱　是人當深念　應著辯案表
於此妙經王　甚深佛行處　專注心不亂　讀誦受持
曲躬請問法　恭敬供養已　及餘衆苦事　皆不得侵
諸佛世尊　及諸菩薩　[illegible]
大梵天王　[illegible]

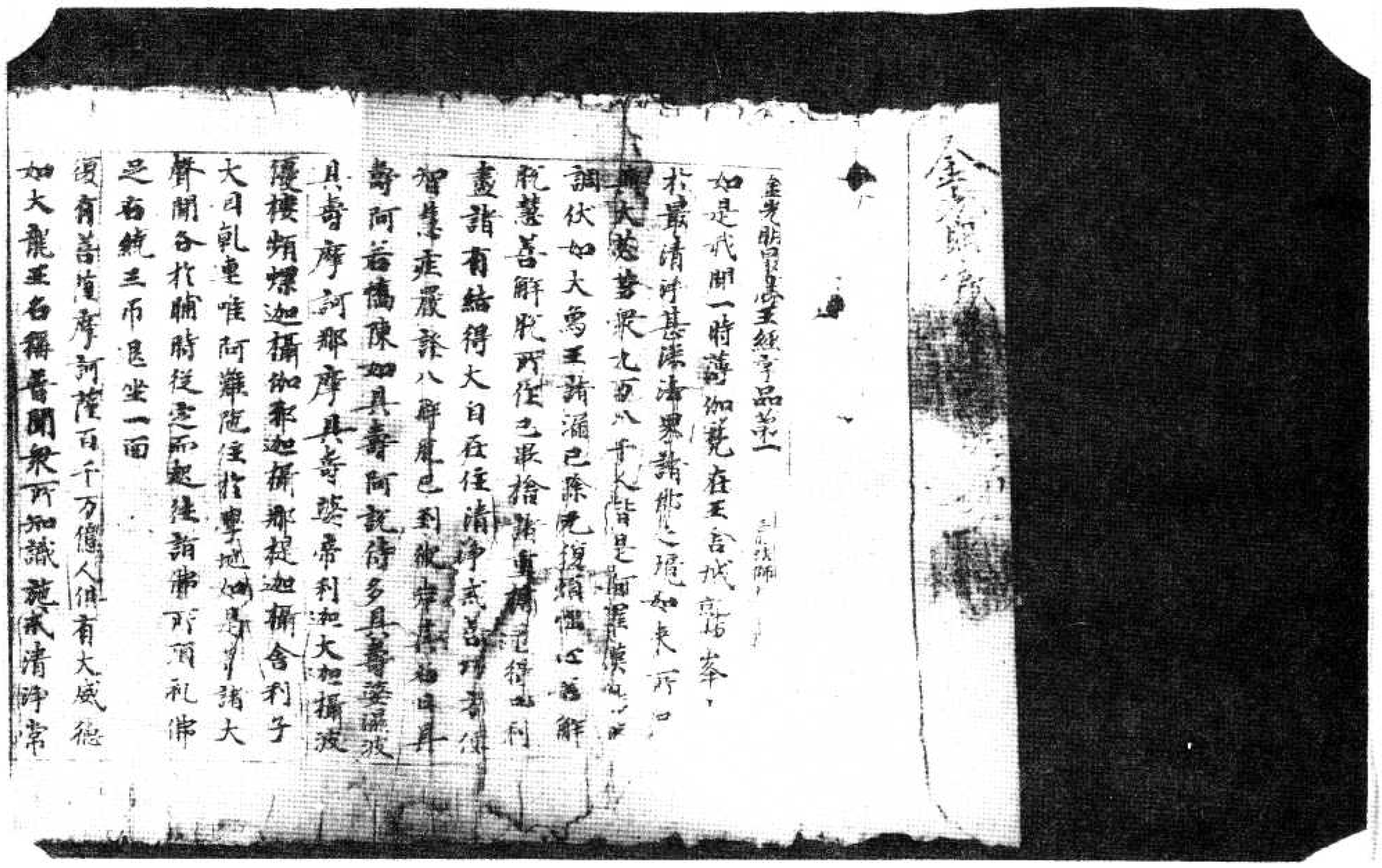

北一四六三號（洪三十二）金光明最勝王經序品第一

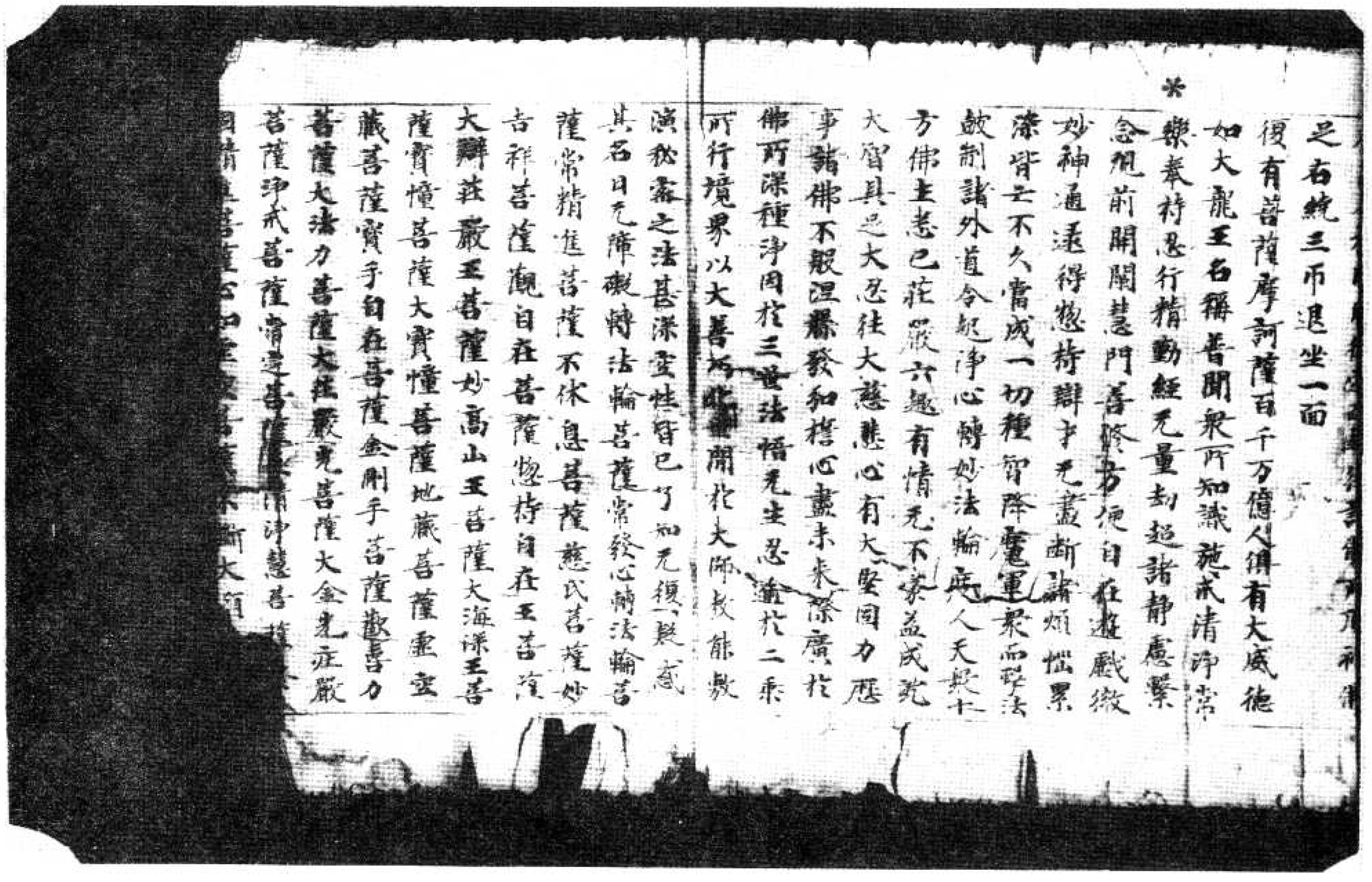

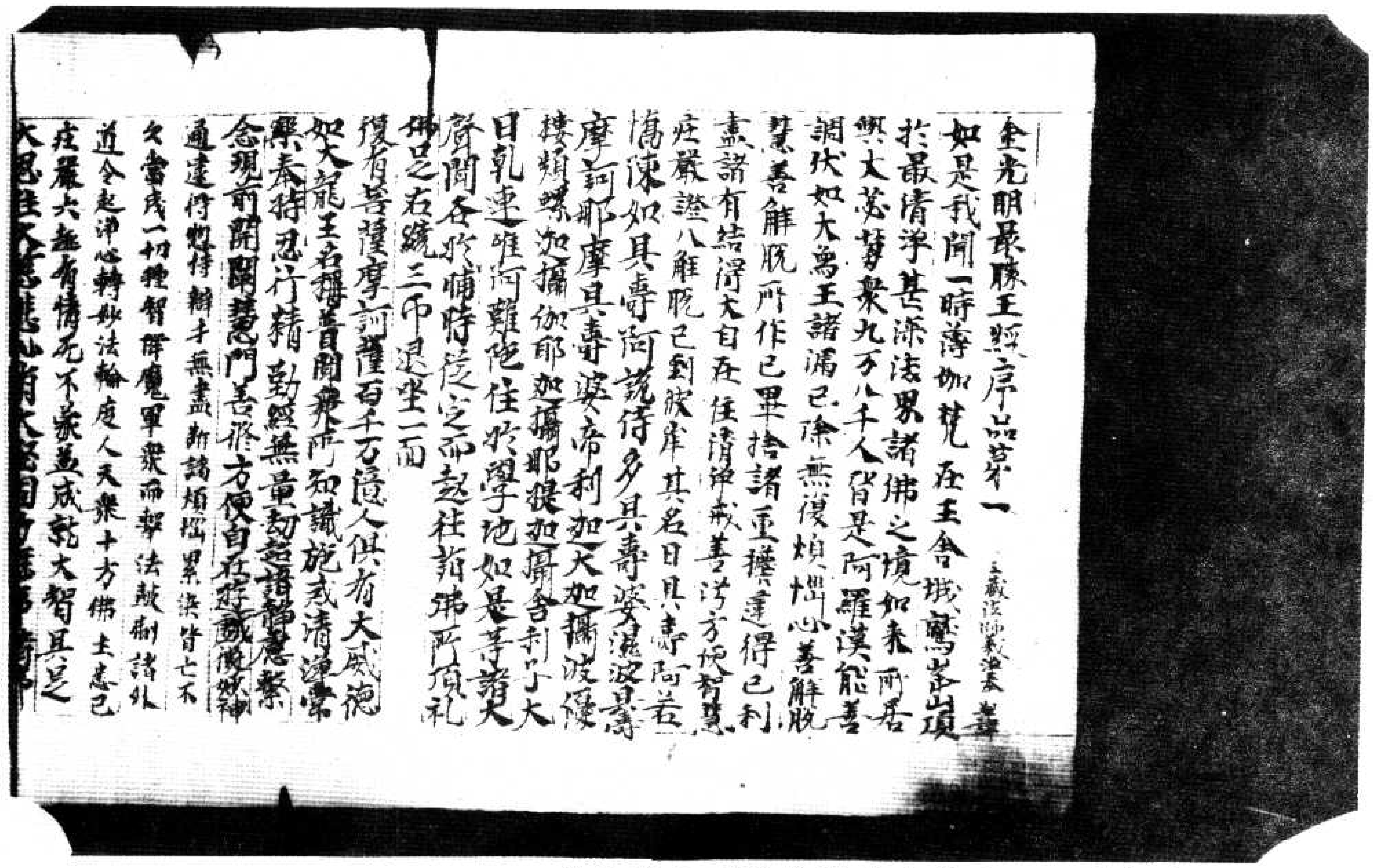

金光明最勝王經序品第一　三藏法師義淨奉　制譯
如是我聞一時薄伽梵在王舍城鷲峯山頂
於最清淨甚深法界諸佛之境如來所居
與大苾芻衆九万八千人俱皆是阿羅漢能善
調伏如大象王諸漏已除無復煩惱心善解脫
慧善解脫所作已畢捨諸重擔逮得己利
盡諸有結得大自在住清淨戒善巧方便智慧
莊嚴證八解脫已到彼岸其名曰具壽阿若
憍陳如具壽阿說侍多具壽婆濕波具壽
摩訶那摩具壽婆帝利迦大迦攝波優
樓頻螺迦攝伽耶迦攝那提迦攝舍利子大
目乾連唯阿難陀住於學地如是等諸大
聲聞各於晡時從定而起往詣佛所頂礼
佛足右遶三帀退坐一面
復有菩薩摩訶薩百千万億人俱有大威德
如大龍王名稱普聞衆所知識施戒清淨常
樂奉持忍行精勤經無量劫超諸靜慮繫
念現前開闡慧門善修方便自在遊戲微妙神
通逮得總持辯才無盡斷諸煩惱累染皆亡不
久當成一切種智降魔軍衆而擊法鼓制諸外
道令起淨心轉妙法輪度人天衆十方佛土悉已
莊嚴六趣有情无不蒙益成就大智具足
大忍住大慈悲心有大堅固力歷事諸佛

北一四六四號(雨四十)金光明最勝王經序品第一

念現前開闡慧門善修方便自在遊戲微妙神
通逮得總持辯才無盡斷諸煩惱累染皆亡不
久當成一切種智降魔軍衆而擊法鼓制諸外
道令起淨心轉妙法輪度人天衆十方佛土悉已
莊嚴六趣有情无不蒙益成就大智具足
*大忍住大慈悲心有大堅固力歷事諸佛
不般涅槃發弘誓心盡未來際廣於佛所
深種淨因於三世法悟无生忍逾於二乘所
行境界以大善巧化世間於大師教能敷演
秘密之法甚深空性皆已了知無復疑惑
佛土悉已莊嚴六趣有情無不蒙益成就大
[illegible]悲心有大堅固力歷事
諸佛不[illegible]弘誓心盡未來際廣於佛
所深[illegible]無生忍逾於二乘
[illegible]大善巧化世間於大師教能敷

金光明最勝王經一卷

金光明經

▼北一四六五號（淡 十 四）金光明最勝王經序品第一

金光明最勝王經序品第一　三藏法師義淨奉詔譯

如是我聞一時薄伽梵住王舍城鷲峯山頂

於最清淨甚深法界諸佛之境證大菩提

大苾芻衆九万八千人皆是阿羅漢諸漏已盡

伏如大海無波諸漏已除心得自在

善解脫所作已辦捨於重擔達得己利盡諸

有結得正智心善巧方便智慧

殊勝證八解脫已到彼岸其名曰

憍陳如尊者阿說示尊者阿

訶那尊者耶舍尊者富樓那彌多羅尼子

摩訶迦葉波尊者摩訶迦旃延尊者摩訶拘絺羅

尊者摩訶迦栴鄰陀尊者摩訶劫賓那

尊者摩訶迦葉尊者摩訶迦葉

尊者摩訶迦葉尊者摩訶迦葉

[illegible]善巧方便[illegible]
[illegible]八解脫已到彼岸其名曰具壽阿
[illegible]
[illegible]具壽阿
詞那尊具壽婆羅利迦大迦葉摩訶迦葉
[illegible]那提迦葉那提那提[illegible]舍利子大目犍連[illegible]
[illegible]隨住於學地如是等諸大聲聞眷屬時
後定而起往詣佛所頂禮佛足右繞三匝退坐
一面

復有菩薩摩訶薩百千萬億人俱有大
德如大龍王名[illegible]
樂常奉持思行[illegible]
[illegible]參現前[illegible]
神通達得總持[illegible]
皆云不久當成一切種智降魔軍衆而轉法輪
制諸外道令起淨心轉妙法輪廣度人天無量
佛土悉已莊嚴六趣有情无不蒙益成就大
智具足大悲住大慈悲心有大堅固力歷事
諸佛不殺生戒發和悔心盡未來際於
佛所深種淨因於三世法悟无生忍
乘所行境界以大善巧化世間於大師教能敷
演秘密之法甚深空性皆已了知无復疑惑
其名曰无障礙轉法輪菩薩常發心轉法輪
菩薩常精進菩薩不休息菩薩悉氏菩薩
妙吉祥菩薩獅自在菩薩總持自在菩薩
大辯莊嚴王菩薩妙高山王菩薩大海深[illegible]
菩薩寶種菩薩大空藏種菩薩地藏菩薩
虛空藏菩薩寶手自在菩薩[illegible]
[illegible]喜力菩薩大法力菩薩大莊嚴光菩薩
金光莊嚴菩薩淨眼菩薩常宣菩薩[illegible]
淨慧菩薩堅固精進菩薩心如虛空菩
薩不斷大願菩薩無礙菩薩無諸煩惱
[illegible]王菩薩[illegible]高王菩薩得上殊勝
菩薩大雲淨光菩薩大雲持法菩薩大
雲名稱專樂菩薩大雲現无量稱菩薩
大雲牛王吼菩薩大雲吉祥菩薩大雲寶
施菩薩大雲日藏菩薩大雲月藏菩薩
大雲星光菩薩大雲火光菩薩大雲電光
菩薩大雲雷音菩薩大雲慧雨光遍菩薩
大雲清淨雨王菩薩大雲花樹王菩薩大
雲青蓮花香菩薩大雲寶瓔檀香清淨
身菩薩大雲[illegible]菩薩大雲破弱菩薩如
是等无量大菩薩衆各於晨時往詣佛
所頂礼佛足右繞三匝退坐一面

復有梵王毗童子五億八千眞名曰師子光
童子師子慧童子法授童子因陀羅於童
子大光童子大猛童子[illegible]護童子法護童
子增護童子金[illegible]空護童子虛
空吼童子寶[illegible]藏童子如是等
人而為上首悉皆
深信歡喜各於
諸佛所頂礼佛足
右繞三匝退坐一面

虛空藏菩薩寶手自在菩薩[illegible]
歡喜力菩薩大法力菩薩大莊嚴光菩薩
金光莊嚴菩薩淨眼菩薩常宣菩薩[illegible]
淨慧菩薩堅固精進菩薩心如虛空菩
薩不斷大願菩薩無礙菩薩無諸煩惱
[illegible]王菩薩[illegible]高王菩薩得上殊勝
菩薩大雲淨光菩薩大雲持法菩薩大
雲名稱專樂菩薩大雲現无量稱菩薩
大雲牛王吼菩薩大雲吉祥菩薩大雲寶
施菩薩大雲日藏菩薩大雲月藏菩薩
大雲星光菩薩大雲火光菩薩大雲電光
菩薩大雲雷音菩薩大雲慧雨光遍菩薩
大雲清淨雨王菩薩大雲花樹王菩薩大
雲青蓮花香菩薩大雲寶瓔檀香清淨
身菩薩大雲[illegible]菩薩大雲破弱菩薩如
是等无量大菩薩衆各於晨時往詣佛
所頂礼佛足右繞三匝退坐一面

復有梵王毗童子五億八千眞名曰師子光
童子師子慧童子法授童子因陀羅於童
子大光童子大猛童子[illegible]護童子法護童
子增護童子金[illegible]空護童子虛
空吼童子寶[illegible]藏童子如是等
人而為上首悉皆
深信歡喜各於
諸佛所頂礼佛足
右繞三匝退坐一面

復有四万二千天子其名曰喜見天子喜[illegible]
子日光天子月[illegible]

北一四六六號（宙九十四）金光明最勝王經序品第一

菩薩大雲菩薩菩薩大雲寶德菩薩大雲曰
藏菩薩大雲月蓋菩薩大雲星光菩薩大
雲火光菩薩大雲電光菩薩大雲電音菩薩大
雲慧雨光遍菩薩大雲清淨雨王菩薩大雲
花樹王菩薩大雲[illegible]菩薩大雲寶稱
檀香清涼身菩薩大雲除闇菩薩大雲破暗
菩薩如是等无量大菩薩衆各於晡時往詣
而礼佛所頂礼佛足右繞三迴退坐一
面

復有釋車毗童子五侵八千其名曰師子光
童子師子慧童子法授童子陀羅授童子
大光童子大猛童子佛護童子法護童子僧
護童子金剛護童子虛空藏童子虛空[illegible]童
子寶藏童子喜稱妙藏童子如是等人而為
上首悉皆安住无上菩提於大乘中深信敬
喜各於晡時往詣佛所頂礼佛足右繞三迴
退坐一面

復有四万二千天子其名曰喜見天子喜悅
天子曰光天子月髻天子明慧天子虛空等慧
天子除煩惱天子喜稱天子如是等天而為
首皆發弘願護持大乘紹隆正法能使不絕
各於晡時往詣佛所頂礼佛足右繞三迴退
坐一面

復有二万八千龍王蓮花龍王弱羅等龍王
大力龍王大吼龍王小波龍王持駛水龍王
金面龍王如意龍王如是等龍王而為上首於
於大乘法常樂受持發深信心稱揚讚歎各
於晡時往詣佛所頂礼佛足右繞三迴退坐一面

大力龍王大吼龍王小波龍王持駛水龍王
金面龍王如意龍王如是等龍王而為上首於
於大乘法常樂受持發深信心稱揚讚歎各
於晡時往詣佛所頂礼佛足右繞三迴退坐一面

復有二万六千諸藥叉衆毗沙門天王而為
上首其名曰菴婆藥叉持菴婆藥叉蓮花光
藏藥叉蓮花面藥叉頻眉藥叉現大師藥叉
勤地藥叉吞食藥叉是等藥叉悉皆愛樂
如來正法深心護持不生惡心各於晡時往詣
佛所頂礼佛足右繞三迴退坐一面

復有四万九千揭路荼王香象為勢力王而為
上首及餘健闥婆阿蘇羅緊那羅摩睺羅伽
等山林河海一切神仙并諸大國所有王衆
中宮后妃淨信男女人天大衆悉皆雲集咸
願擁護无上大乘讀誦受持書寫流布各於
晡時往詣佛所頂礼佛足右繞三迴退坐一
面如是等聲聞菩薩人天大衆龍神八部[illegible]
雲集已各各至心合掌恭敬[illegible]尊容目未
曾捨願樂欲聞殊勝妙法尒時薄伽梵於日
[illegible]時從定而起觀察大衆而說頌言

金剛妙法　最勝諸經王　甚深難得聞　諸佛之境界
我當為大衆　宣說如是經　并山等山佛　威神共加護
東方阿閦尊　南方寶相佛　西方无量壽　四方无量壽
我當演妙法　普稱諸勝　能滅一切罪　除諸惡業
及消[illegible]障惡　常與无量衆　一切智根本　諸佛共稱讚
衆生有不具　壽命持福德　諸漏相續新　天神皆捨離
親友悉皆離　尊屬多離　彼此共乖違　琉璃皆散失
愚癡為魔侶　或被邪魔定　若復多憂惱　衆苦之所逼

曜合掌一心瞻仰諸佛殊勝之相尊顏
釋迦牟尼如來无量功德唯於壽命生疑惑

心云何如來功德无量壽命短唯八十年
尒時四佛告妙幢菩薩言善男子汝今不應
恩忖如來壽命長短何以故善男子我等不
見諸天世間梵摩沙門婆羅門等人及非人
有能算知佛之壽量如其有限唯除无上正
遍知者時四如來欲說釋迦牟尼佛所有壽
量以佛威力欲色界天龍鬼神揵闥婆阿
修羅羅睺迦樓緊那羅莫呼洛伽及无量百
千億那由多菩薩摩訶薩悉來集會人妙
幢菩薩淨妙堂中尒時四佛於大衆中欲
顯釋迦牟尼如來所有壽量而說頌曰

一切諸海水　可知其渧數　无有能數知　釋迦之壽量
拆諸須彌山　如芥可知數　无有能數知　釋迦之壽量
一切大地土　可知其塵數　无有能算知　釋迦之壽量
假使量虛空　可知盡邊際　无有能度知　釋迦之壽量
若人住億劫　盡力常筭數　亦復不能知　世尊之壽量
不識衆生命　及處於飲食　由斯二種因　得壽命長遠
是故大聖尊　壽命難知數　如劫无邊際　壽量亦如是
妙幢汝當知　不應起疑惑　或聞壽不盡　莫能知數者
尒時妙幢菩薩聞四如來說釋迦牟尼佛壽
量无限白言世尊云何如來示現如是短促壽
量時四世尊告妙幢菩薩言善男子彼釋迦
牟尼佛於五濁世出現之時人壽百年棄
恶下劣善根微薄復无信解此諸衆生多有
我見人見衆生壽者養育邪見我我所見新
常見等為欲利益此諸異生及衆外道如是

等類令生正解速得成就无上菩提是故釋
迦牟尼如來示現如是知促壽命善男子然
彼如來欲令衆生見涅槃已生難遭想憂喜
等想於佛世尊所說經教速當受持讀誦通
利為人解說不生誘毀是故如來現斯短壽
以故彼諸衆生若見如來不般涅槃不生恭
敬難遭之想來所說甚深經典亦不受持
讀誦通利為人宣說所以者何以常見佛不
尊重故善男子譬如有人見其父母多有財
產珍寶豐盈便於財物不生希有難遭之想
所以者何於父母財物生常想故善男子彼諸
衆生亦復如是若見如來不入涅槃不生希
有難遭之想所以者何由常見故善男子譬
如有人父母貧窮資財之少然彼貧人或論主
家或大臣會見其倉庫種種珍寶悉皆充滿
生希有心難遭之想時彼貧人為欲求財廣
設方便勤苦怨所以者何為捨貧窮受安
樂故善男子彼諸衆生亦復如是若見如
來入於涅槃生難遭想乃至憂苦尊顏復
作是念於无量劫諸佛如來出現於世如烏
曇跋花時乃一現彼諸衆生發希有心起難
遭想善逝如來心生歡信聞說正法生寶語想
所有經典悉皆受持不生毀謗善男子以是
因緣彼佛世尊不久住世速入涅槃善男子

遵德善還如來心生敬信聞說正法生實諦想
所有經典悉皆受持不生毀謗善男子以是
因緣彼佛世尊不久住世速入涅槃善男子
是諸如來以如是等善巧方便成熟衆生令
時四佛說是語已悉皆不現
尒時妙德菩薩摩訶薩與无量百千菩薩俱共往詣鷲峯山
无量億那庾多百千衆生俱共往詣鷲峯山
中釋迦牟尼如來正遍知所頂禮佛足在一面
至時妙德菩薩以如上事具白世尊時四如
來亦詣鷲峯至釋迦牟尼佛所各隨本方就
座而坐告侍者菩薩言善男子汝今可詣
釋迦牟尼佛所為我致問少病少惱起居
輕利安樂行不復作是言善哉善哉釋迦
尼如來今可演說金光明經甚深法要為欲
饒益一切衆生除去飢饉令得安樂我當隨
喜時彼侍者各詣釋迦牟尼佛所頂礼雙足
却住一面俱白佛言彼天人師致問无量少病
少惱起居輕利安樂行不復作是言善哉善
哉釋迦牟尼如來今可演說金光明經甚深
法要為欲利益一切衆生除去飢饉令得安
樂尒時釋迦牟尼如來應正等覺告侍者
諸菩薩言善哉善哉彼四如來乃能為諸衆
生饒益安樂勸請我宣揚正法尒時世尊
而說頌曰
我常在靈山　豐說此經寶　成熟衆生故　示現般涅槃
凡夫起邪見　不信我所說　為成熟彼故　示現般涅槃
時大會中有婆羅門姓憍陳如名曰法師授記
與无量百千婆羅門衆俱養佛已聞世尊說
入般涅槃淚流交流前礼佛足白言世尊若
實如來於諸衆生有大悲憐愍利益令得
安樂猶如父母餘无等者能與世間作歸依
處如淨滿月以大智慧能為照明如日初出善
觀衆生愛无偏黨如羅怙羅唯願世尊施代
一願尒時世尊默而止佛威力故於此衆中
有梵車眼童子名一切衆生喜見語婆羅門
憍陳如言大婆羅門汝今從佛欲求何願
我能與汝婆羅門言童子我欲供養无上世
尊今從如來求諸舍利如茶毘許何以故我
曾聞說若善男子善女人得佛舍利如茶毘
許恭敬供養是人當生三十三天而為帝釋
是童子語婆羅門曰若欲願生三十三天
受勝報者應當至心聽是金光明最勝王經
於諸經中最為殊勝難解難入聲聞獨覺所
不能知此經能生无量无邊福德果報力至
成辦无上菩提我今為汝略說其事婆羅門
言善哉童子此金光明甚深最上難解難入
聲聞獨覺尚不知何況我等邊鄙之人智
慧微淺而能解了是故我今求佛舍利如茶
毘許持還本處置實函中恭敬供養命終
之後得為帝釋常受安樂云何汝今不能為
我從明行足求斯一願作是語已尒時童子
與无量百千婆羅門衆俱養佛已聞世尊說

於諸有情任運休息化由緣故名為涅槃善者證得真實无差別相平等法身故名為涅槃六者了知生死及以涅槃二性故名為涅槃七者於一切法了其根本證清淨故名為涅槃

※八者於一切法无生无滅善備行故為涅槃九者真如法界實際平等得正智故名為涅槃十者於諸法性及涅槃性得无差別故名為涅槃是謂十法說有涅槃復次善男子菩薩摩訶薩如是應知復有十法能正等覺真實理趣說有究竟大般涅槃云何為十一者一切煩惱以樂欲為本從樂欲者以諸如來斷諸樂欲故名為涅槃二无去无來无所取故名為涅槃三者以无去來及无所取是則法身不生不滅无生滅故名為涅槃四者此无生滅非言所宣言語斷故名為涅槃五者无有我人唯法生滅得轉依故名為涅槃六者煩惱隨惑皆是客塵法性是名无來无去佛了知故名為涅槃七者真如是實餘皆虛妄實性體者即是真如真如性者即是如來名為涅槃八者實際之性无有戲論唯獨如來證實際法戲論永斷名為涅槃九者无生是實生是虛妄愚癡之人濕溺生死如來證實无有虛妄名為涅槃十者不實之法是從緣生真實之法不從緣起如來法身體是真實名為涅槃善男子是謂十法說有涅槃

復次善男子菩薩摩訶薩如是應知復有十法能正等覺真實理趣說有涅槃善男子是謂十法說有涅槃善男子菩薩摩訶薩如是應知復有十法能正等覺真實理趣說有涅槃云何為十一者真如法界實際平等得正智故名為涅槃十者於諸法性及涅槃性得无差別故名為涅槃是謂十法說有涅槃

※法能解如來應正等覺真實理趣說有究竟大般涅槃云何為十一者如來善知教及施果无我无我所此施及果不正分別永除滅故名為涅槃二者如來善知戒及戒果无我无我所此戒及果不正分別永除滅故名為涅槃三者如來善知忍及忍果无我无我所此忍及果不正分別永除滅故名為涅槃四者如來善知勤及勤果无我无我所此勤及果不正分別永除滅故名為涅槃五者如來善知定及定果无我无我所此定及果不正分別永除滅故名為涅槃六者如來善知慧及慧果无我无我所此慧及果不正分別永除滅故名為涅槃七者諸佛如來善能了知一切有情非有情一切諸法皆无性不正分別永除滅故名為涅槃八者自愛著使起退求由退求故受衆苦惱諸佛如來除自愛故永無退求无退求故名為涅槃九者有為之法皆有數量无為法者數量皆除佛雖有為說无為法无數量故名為涅槃十者如來了知有情及法躡性皆空雖空非有空性即是真法身故名為涅槃善男子是謂十法說有涅槃

復次善男子菩薩摩訶薩如是應知復有十種希有之法是如來行云何為十一者生死過失涅槃寂靜由於生死及以涅槃證平等故不處流轉不住涅槃於諸有情不

復次善男子豈唯如來不般涅槃是為者復有十種希有之法是如來行云何為十一者生死過失涅槃寂靜由於生死及以涅槃證平等故不處流轉不住涅槃於諸有情不生厭倦皆是如來行二者佛於衆生不作是念此諸愚夫行顛倒見為諸煩惱之所纏逼我開悟令其解脫然由往昔薄善根力於彼有情隨其根性意樂勝解不起分別任運齊度令其教利喜盡未來際无有窮盡是如來行三者佛无是念我今濟說十二分教利益有情然由往昔薄善根力於彼有情廣說乃至盡未來際无有窮盡是如來行四者佛无是念我今往彼城邑聚落王及大臣婆羅門剎帝利薛舍戍達羅等舍從其乞食然由往昔身語意行串習力故任運諸彼無利益事而行乞食是如來行五者如來之身无有飢渴亦无便利羸憊之相雖行乞取而无所益亦无分別然為任運利益有情是有食相是如來行六者佛无是念此諸衆生有上中下隨彼機性而為說法然佛世尊无有分別隨其器量善應機緣為彼說法是如來行七者佛无是念此類有情不恭敬我常於我所出呵罵言不能與彼共為言論彼類有情恭敬於我常與彼共為言說我常於我所共相讚嘆我常與彼共為言說然而如來起慈悲心平等无二是如來行八者諸佛如來无有愛憎倚惜貪惜及諸煩惱然而如來常樂寂靜讚歎少欲離諸纏閡是如來行九者如來无有一法不知不善通達

如來見彼有情倒習邪行无智無明大悲自然起稱是如來行善男子如是當知如來慧正等覺說有如是无邊正行汝等當知是諸佛真實之相或時見有殷汲無者是權方便及留舍利令諸有情恭敬供養皆是如來慧善根力若供養者於未來世遠離八難逢值諸佛遇善知識善美善心福報无邊速當出離不為生死之所纏縛如是妙行次第勤修忽為教免

尒時妙德菩薩摩訶薩說不般涅槃及其深行[illegible]白言我今如如來天眼不起[illegible]生身心踊悅歎未曾有[illegible]量无數无邊衆雜三藏三善提心時菩薩礼佛已後

我常於我所共相讚歎我常與彼共為言說然而如來起慈悲心平等无二是如來行八者諸佛如來无有愛憎倚惜貪惜及諸煩惱然而如來常樂寂靜讚歎少欲離諸纏閡是如來行九者如來无有一法不知不善通達

於一切衆鏡智現前无有分別然而如來見彼有情所作業隨彼轉方便誘引令得出離是如來行十者如來若見一分有情猶冒處時不生厭倦[illegible]

如來見彼有情倒習邪行无智無明大悲自然起稱若見有情倒習邪行无智無明大悲自然起稱是如來行善男子如是當知如來慧正等覺說有如是无邊正行汝等當知是諸佛真實之相或時見有殷汲無者是權方便及留舍利令諸有情恭敬供養皆是如來慧善根力若供養者於未來世遠離八難逢值諸佛遇善知識善美善心福報无邊速當出離不為生死之所纏縛如是妙行次第勤修忽為教免

尒時妙德菩薩摩訶薩說不般涅槃及其深行[illegible]白言我今如如來天眼不起[illegible]生身心踊悅歎未曾有[illegible]量无數无邊衆雜三藏三善提心時菩薩礼佛已後

▼北一四六七號（餘八十三）金光明最勝王經序品第一

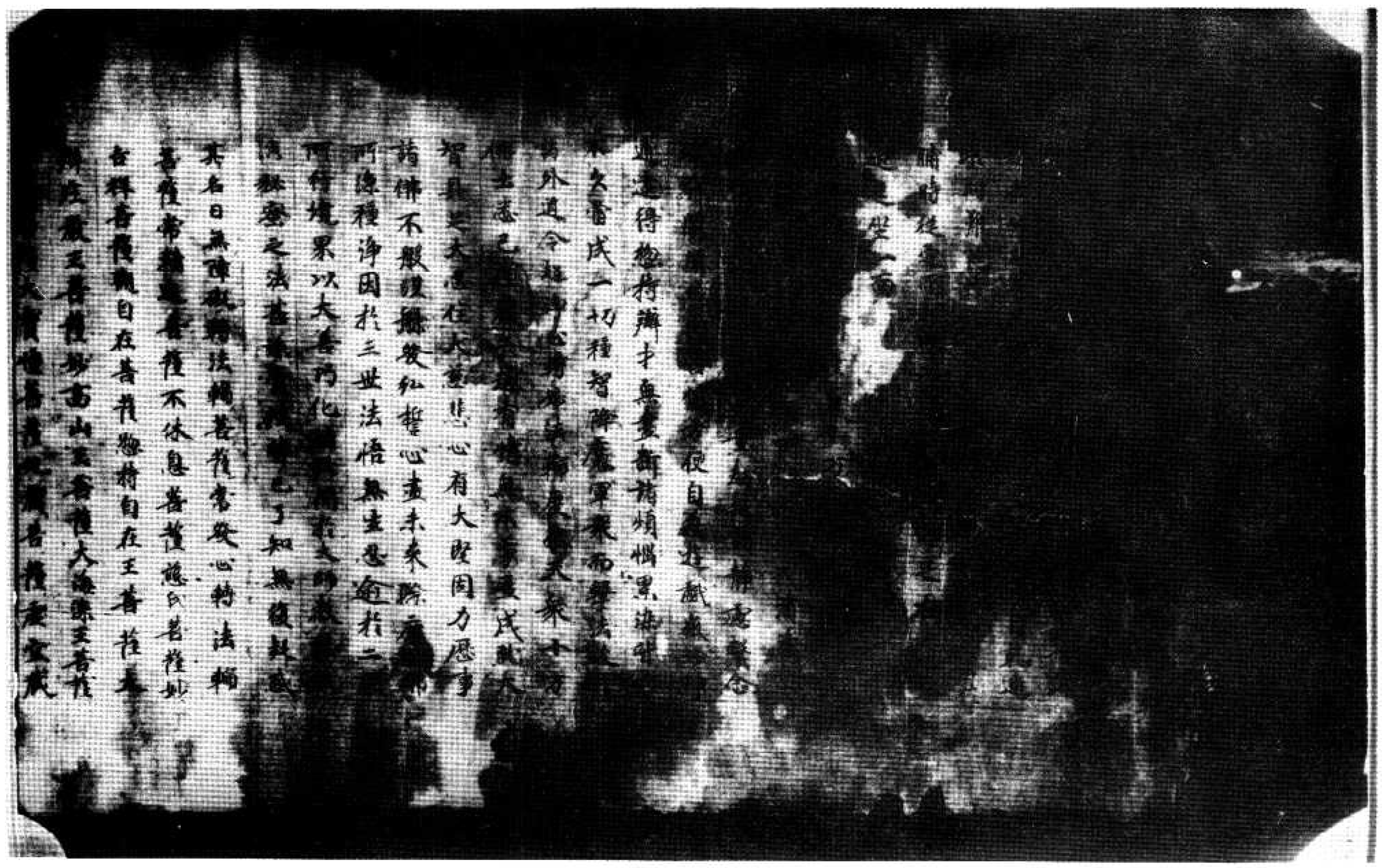

[illegible]菩薩不休息菩薩慈氏菩薩如
[illegible]菩薩觀自在菩薩無盡意菩薩如
[illegible]莊嚴王菩薩妙高山王菩薩大海藻王菩薩
[illegible]寶檀菩薩大寶檀菩薩虛空藏菩薩虛空藏
菩薩寶手自在菩薩金剛手菩薩歡喜力菩
[illegible]法力菩薩大庄嚴光菩薩大金光庄嚴菩
薩淨武菩薩帝釋菩薩無清淨慧菩薩[illegible]
[illegible]菩薩心如虛空菩薩不新太願菩薩施
藥菩薩療病菩薩醫王菩薩歡喜
高王菩薩得上授記菩薩大雲淨光菩薩大雲
持法菩薩大雲名稱菩薩大雲現無邊
稱菩薩大雲師子吼菩薩大雲牛王吼菩薩
大雲青蓮華菩薩大雲寶德菩薩大雲日藏菩
薩大雲月藏菩薩大雲星光菩薩大雲火光
菩薩大雲電光菩薩大雲雷音菩薩大雲慧
雨充遍菩薩大雲清淨雨王菩薩大雲花樹
王菩薩大雲青蓮花香菩薩大雲寶栴檀香
清涼身菩薩大雲除闇菩薩大雲破暗菩薩
如是等無量大菩薩衆各於晨時從定而起
往詣佛所頂礼佛足右繞三迴退坐一面
復有梨車毗童子五億八千人其名曰師子光童
子師子慧童子法授童子因陀羅授童子大
光童子大後童子佛護童子法護童子僧護
童子金剛護童子虛空護童子虛空
寶藏童子吉祥妙藏童子如是等人而為上
首悉皆安住無上菩提於大乘中深信歡喜
各於晨時往詣佛所頂礼佛足右繞三迴退
坐一面

悉皆安住無上菩提於大乘中深信歡喜
各於晨時往詣佛所頂礼佛足右繞三迴退
坐一面
※復有四万二千天子其名曰善見天子善悅
天子日光天子月光天子朋慧天子虛空淨
慧天子除煩惱天子吉祥天子如是等天而
為上首皆發弘願護持大乘紹隆正法能使
不絕各於晨時往詣佛所頂礼佛足右繞三
迴退坐一面
復有二万八千龍王蓮花龍王響雷龍王
大力龍王大吼龍王小吼龍王持戒水龍王
金面龍王如意龍王是等龍王而為上首於
大乘法常樂受持發深信心稱揚讚歎各於
晨時往詣佛所頂礼佛足右繞三迴退坐一面
復有三万六千諸藥叉衆毗沙門天王而為
上首其名曰善婆藥叉持善婆藥叉蓮華
光藏藥叉蓮花面藥叉頻眉藥叉現大佛藥叉
動地藥叉香食藥叉是等藥叉悉皆愛樂如
來正法深心讚持不生疲懈各於晨時往詣
佛所頂礼佛足右繞三迴退坐一面
復有四万九千揭路荼王者為勢力王而為
上首及餘健闥婆阿修羅迦樓羅緊那羅莫呼洛伽
等山林河海一切神仙并諸大鬼所有主衆
中宮后妃淨信男女人及大衆悉皆雲集咸
頭檀讚無上大乘讚歎受持書寫流布各於
晨時往詣佛所頂礼佛足右繞三迴退坐一
面如是等聲聞菩薩人天大衆龍神八部

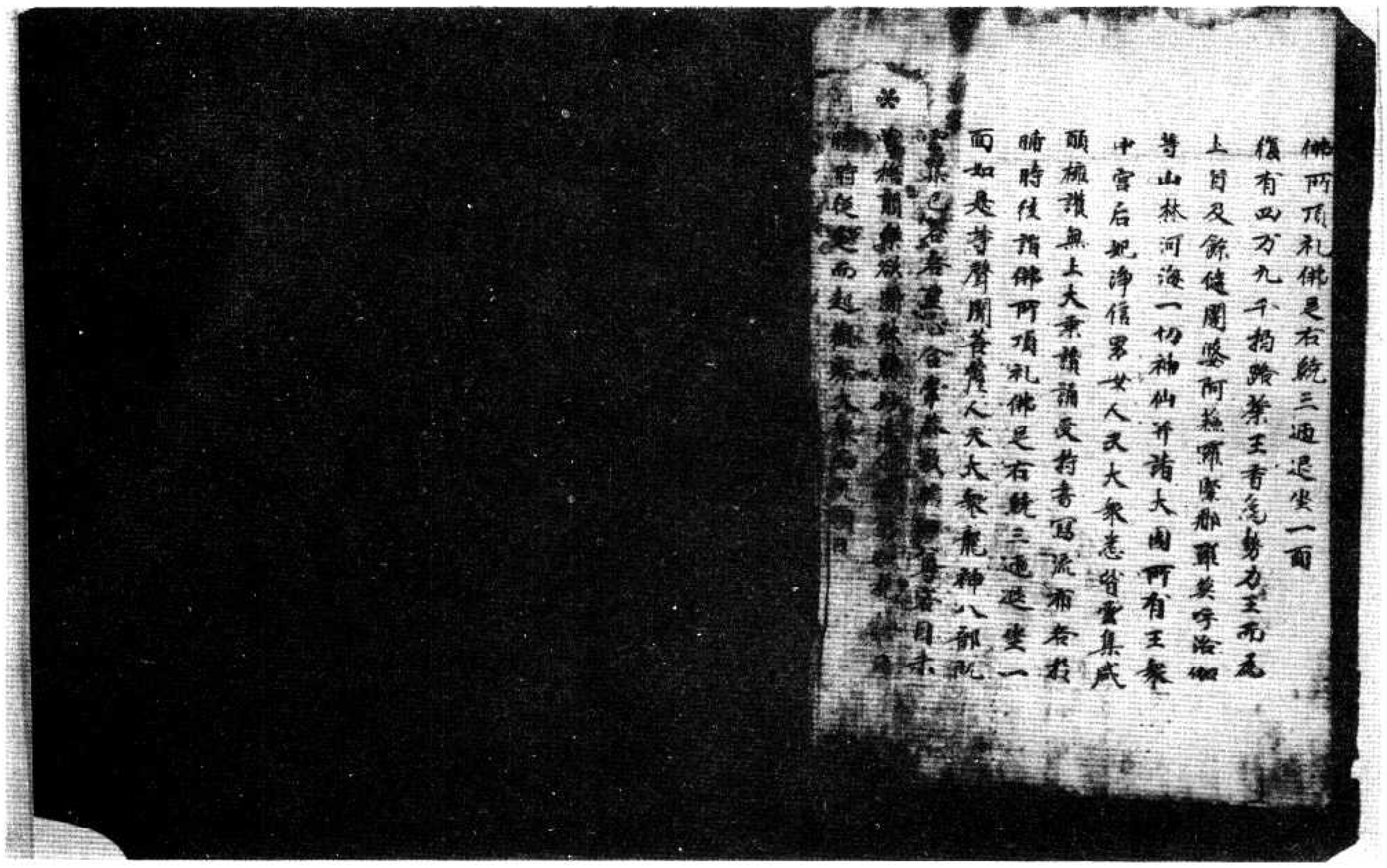

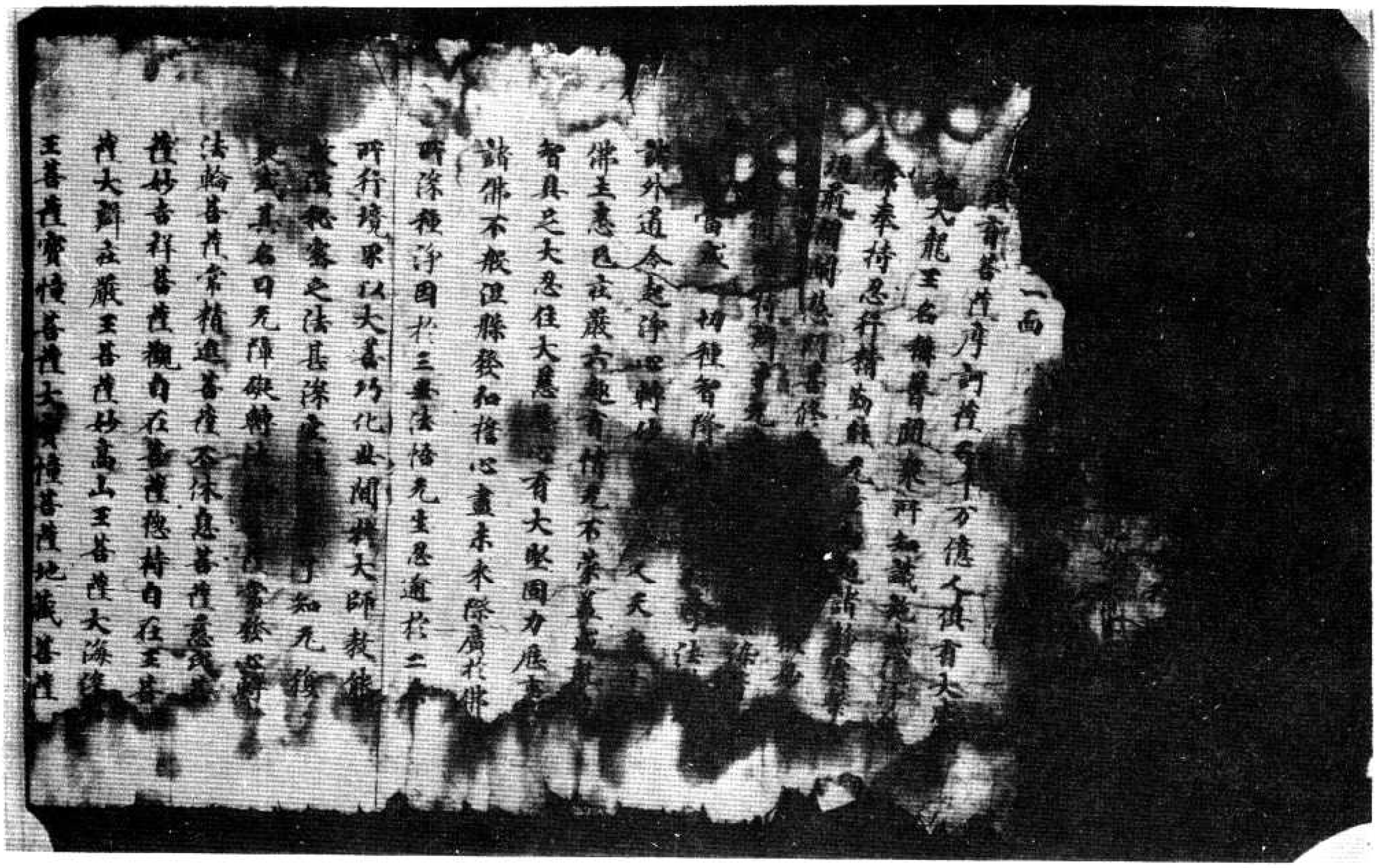

▼北一四六九號（金六十三）金光明最勝王經序品第一

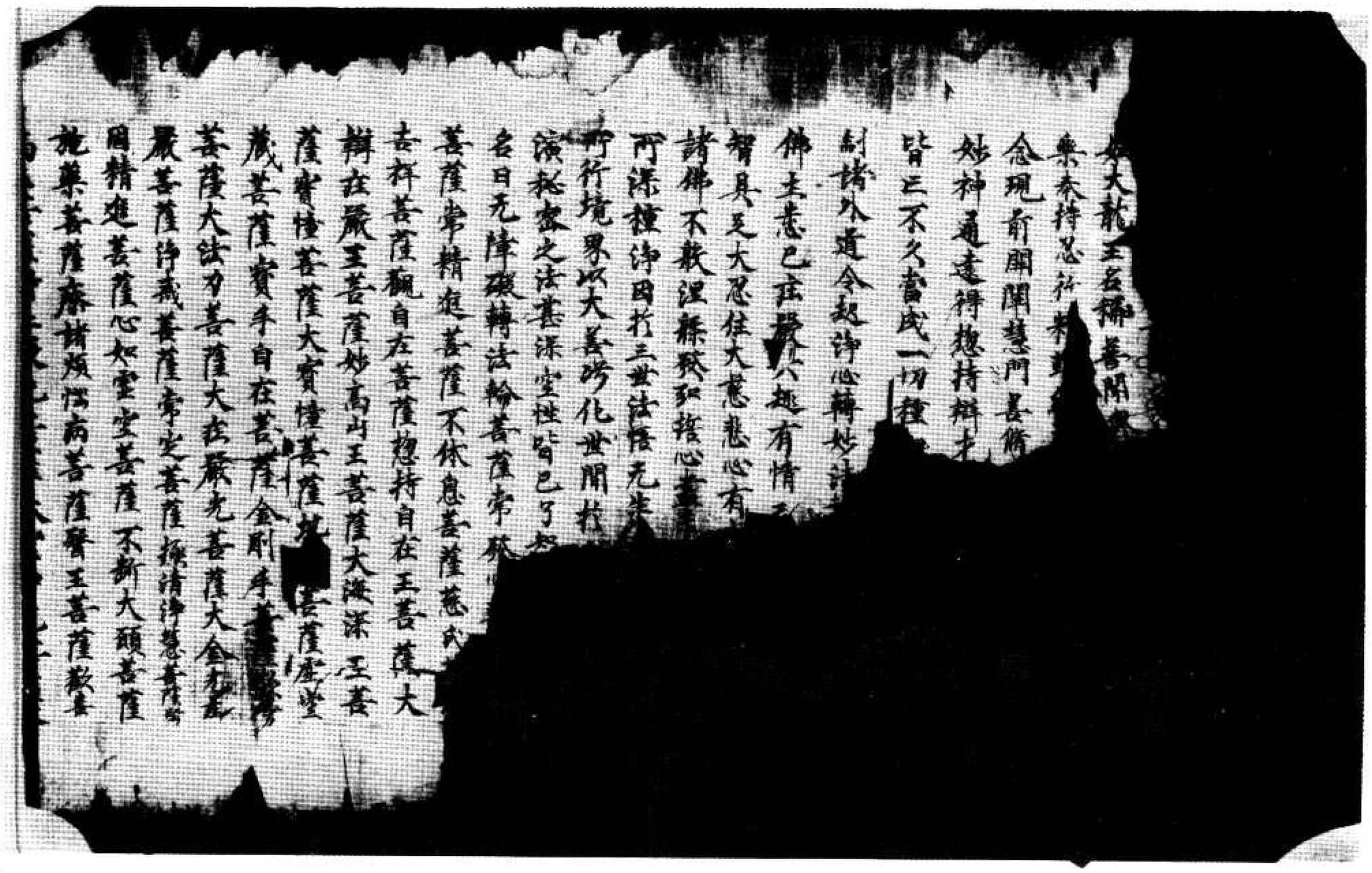

菩薩大法力菩薩大法嚴光菩薩大
嚴菩薩淨戒菩薩常定菩薩離清淨慈菩薩
勤精進菩薩心如虛空菩薩不斷大願菩薩
施藥菩薩療諸煩惱病菩薩醫王菩薩歡喜
王菩薩得上授記菩薩大雲淨光菩薩大
雲持法菩薩大雲名稱喜樂菩薩大雲現光
邊稱菩薩大雲吼子吼菩薩大雲牛王吼菩
薩大雲吉祥菩薩大雲寶德菩薩大雲寶
菩薩大雲月藏菩薩大雲星光菩薩大雲火
光菩薩大雲電光菩薩大雲雷音菩薩大雲
慧雨光遍菩薩大雲清淨雨王菩薩大雲布
樹王菩薩大雲青蓮花香菩薩大雲發
音清淨身菩薩大雲除闇菩薩大雲
菩薩如是等无量大菩薩衆各於晡時往
而起往詣佛所頂礼佛足右繞三通退坐一面
復有梵車毗童子五億八千共名曰師子光
童子師子慧童子法授童子因陀羅授童
大光童子大猛童子佛護童子法護童子僧護
童子金剛護童子虛空護童子虛空吼童子
寶藏童子吉祥妙藏童子如是等人而爲上
首悉皆安住无上菩提於大乘中深信歡喜
各於晡時往詣佛所頂礼佛足右繞三通退
坐一面
復有四万二千天子共名曰善見天子
子曰老天子月鬘天子明慧天子
慧天子除煩惱天子吉祥天子如是等天而
爲上首皆發弘願護持大乘經陰密法能伏

子曰老天子月鬘天子明慧天子虛空淨
慧天子除煩惱天子吉祥天子如是等天而
爲上首皆發弘願護持大乘經陰密法能伏
不絕各於晡時往詣佛所頂礼佛足右繞三
通退坐一面
復有二万八千龍王蓮花龍王馨羅藥龍
王大力龍王大吼龍王小波龍王持駄水龍王
金面龍王知意龍王是等龍王而爲上首於
大乘法常樂委持發深信心稱揚讚歎各
於晡時往詣佛所頂礼佛足右繞三通退坐一面
復有三万六千諸藥叉衆毗沙門天王而爲
上首共名曰菴婆藥叉持菴婆藥叉
藏藥叉蓮花面藥叉頻眉藥叉現大怖藥叉
動地藥叉吞食藥叉是等藥叉悉皆委樂如
來正法深心護持不生疲厭各於晡時往詣
佛所頂礼佛足右繞三通退坐一面
復有四万九千揭路荼王香象勢力王而爲
上首及餘健闥婆阿蘇羅緊那羅莫呼洛伽
等山林河海一切神仙并諸大國所有王衆中
宮后妃神信男女人天大衆悉皆雲集咸願
擁護光上大乘讀誦受持書寫流布各
於晡時往詣佛所頂礼佛足右繞三通退坐一
面如是等聲聞菩薩人天衆龍神八部乾
闥婆阿修羅迦樓羅緊那羅摩睺羅伽等
皆捨願樂欲聞珠勝妙法尒時薄伽梵於日
晡時從定而起觀察大衆而說頌曰
金光明妙法 聚勝無上 甚深難得聞 諸佛之祕要

曾捨頞樂欲聞殊勝妙法今時薄伽梵於日
晡時從定而起觀察大衆而說頌曰
金光明妙法 眾勝諸經王 甚深難得聞 諸佛之境界
我當為大衆 宣說如是經 并四方四佛 威神共加護
東方阿閦尊 南方寶相佛 西方无量壽 北方天鼓音
我復演妙法 令聞微中勝 能滅一切罪 淨除諸惡業
及消衆苦惱 常與无量樂 一切智根本 諸功德產處
衆生聞不具 壽命得損減 諸惡相現前 天神皆捨離
親友怪眷屬 眷屬悉分離 彼此共乖違 所作皆散失
惡星為變怪 戎被邪魔侵 衆苦之所逼 衆苦之所迫
睡眠見惡夢 因此生煩惱 是人當遭法 應墮諸惡趣
於此妙經王 甚深佛所說 專注心无亂 讀誦聽受者
由此經威力 能離諸災難 及餘衆苦難 无不皆滅
讓世四王衆 及大臣眷屬 无量諸眷屬 一心皆擁衛
大辯才天女 及速河水神 訶利底母神 堅牢地神衆
梵王帝釋主 龍王緊那羅 及金翅鳥王 阿蘇羅大衆
如是天神等 并將其眷屬 皆來詣是人 晝夜常不離
我當說是經 甚深佛行處 諸佛秘密教 千方勤難逢
若有聞是經 能為他演說 若坐隨喜 或設供養
如是諸人等 當於无量劫 常為諸天人 龍神所恭敬
此福聚无量 數過於恒沙 讀誦是經者 當獲斯功德
亦為十方尊 深行諸菩薩 擁護持經者 令離諸苦難
供養是經者 如前衆所說 欽食及資財 必定無疑惑

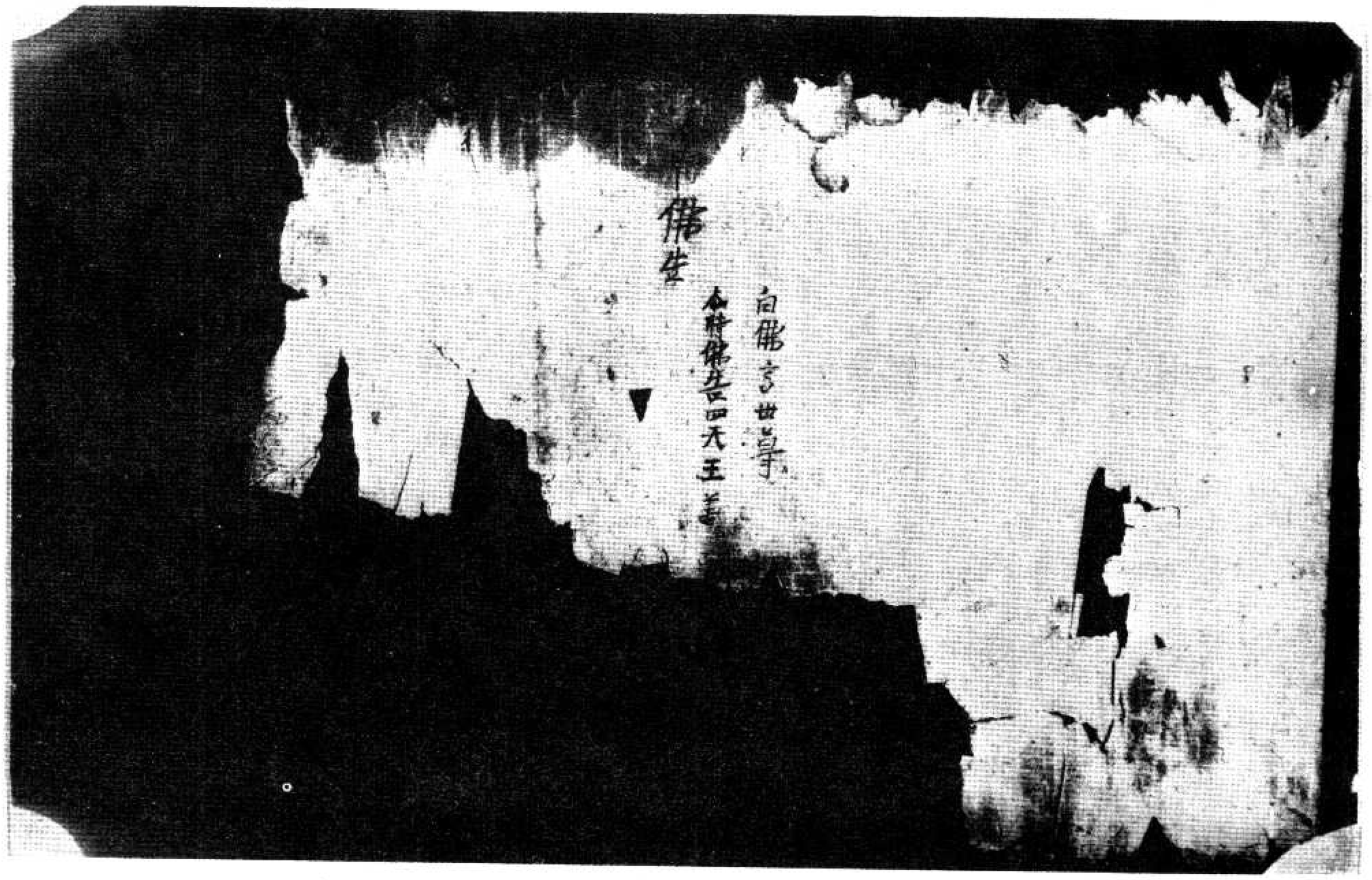

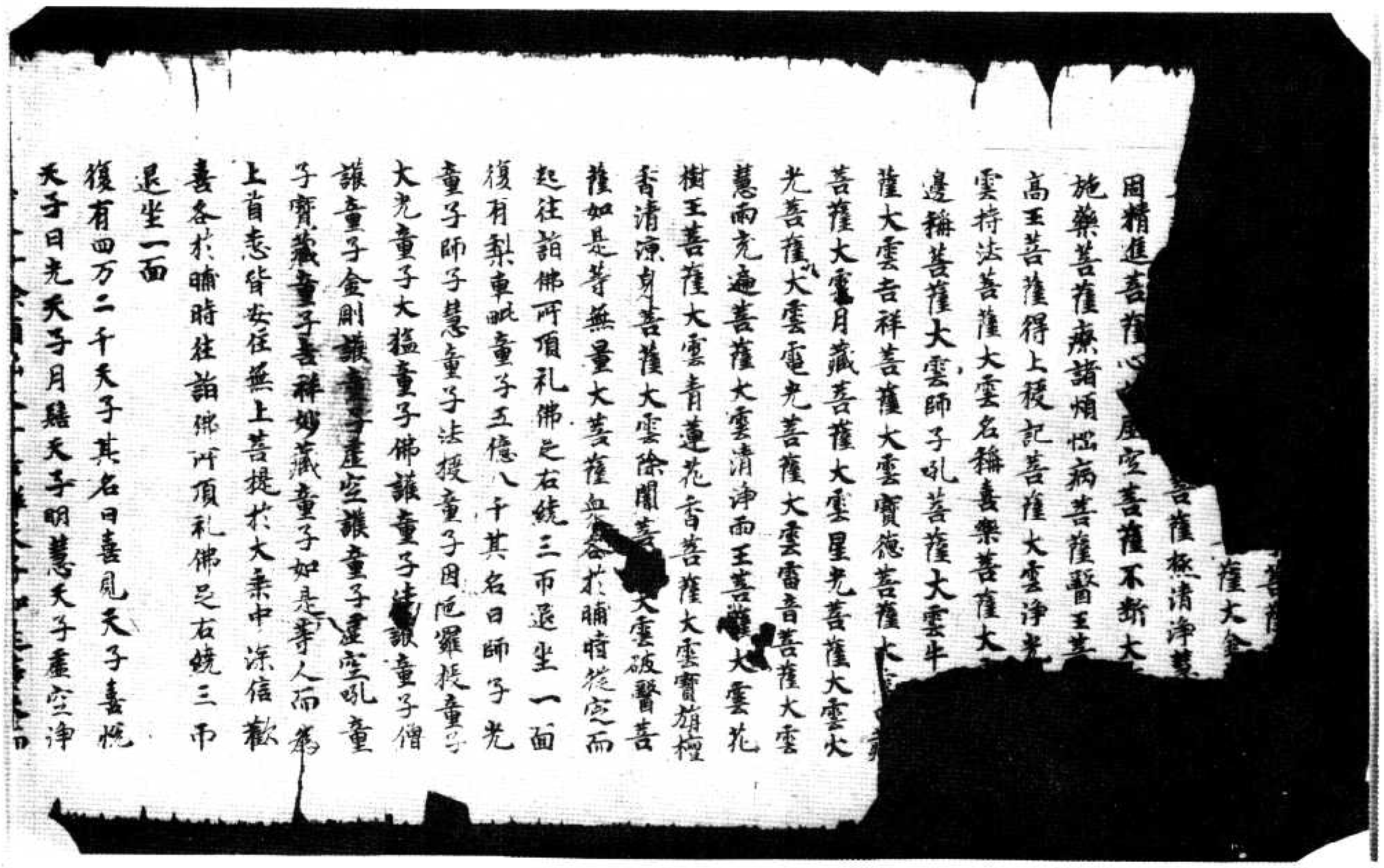

北一四七〇號（師二十九）金光明最勝王經序品第一

喜各於晡時往詣佛所頂礼佛足右繞三帀
退坐一面
復有四万二千天子其名曰喜見天子喜悅
天子日光天子月精天子明慧天子虛空淨
天子除煩惱天子吉祥天子如是等天而
為上首皆發弘願護持大乘鉢隆正法能使
不絕各於晡時往詣佛所頂礼佛足右繞三
帀退坐一面
復有二万八千龍王蓮花龍王鬘羅素龍王
大力龍王大吼龍王小波龍王持駅水龍王
金面龍王如意龍王是等龍王而為上首於
大乘法常樂受持發深信心稱揚擁護各於
晡時往詣佛所頂礼佛足右繞三帀退坐一
面
復有三万六千諸藥叉衆毗沙門天王而為
上首其名曰菴婆藥叉持菴婆藥叉蓮花光
藏藥叉蓮花面藥叉頻眉藥叉現大怖藥叉
動地藥叉吞食藥叉是等藥叉悉皆愛樂如
來正法深心護持不生疲懈各於晡時往詣
佛所頂礼佛足右繞三帀退坐一面
復有四万九千揭路荼王香象勢力王而為
上首及餘健闥婆阿蘇羅緊那羅莫呼洛伽
等山林河海一切神仙并諸大國所有王衆
中宮后妃淨信男女人天大衆悉皆雲集咸
願擁護無上大乘讀誦受持書寫流布各於
晡時往詣佛所頂礼佛足右繞三帀退坐一
面如是等聲聞菩薩人天大衆龍神八部既
雲集已各各生心合掌恭敬瞻仰尊容目未

▼北一四七一號（七十月）金光明最勝王經如來壽量品第二至夢見金鼓懺悔品第四

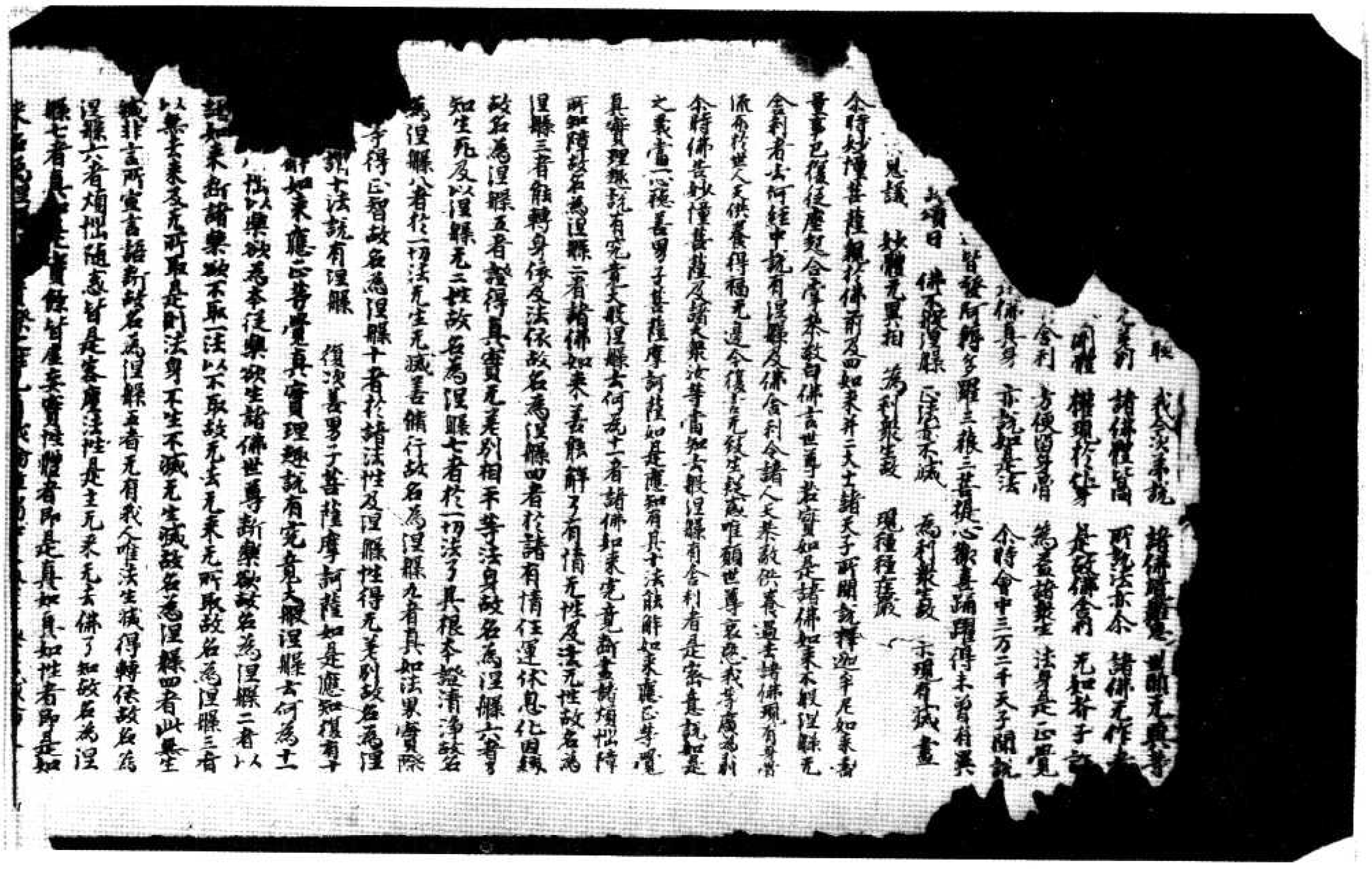

以無生滅故名為涅槃四者此無生
滅非言所宣言語斷故名為涅槃五者无有我人唯法生滅得轉依故名為
涅槃六者煩惱隨惑皆是客塵法性是主无來无去佛了知故名為涅
槃七者真如實際皆是妄實性體者即是真如真如性者即是如
來名為涅槃八者實際之性无有戲論唯獨如來證實際法戲論永斷
名為涅槃九者無生是實生是虛妄思擬之本源滅生死如來體實無
有虛妄名為涅槃十者不實之法是從緣生真實之法不從緣起如來法
身體是真實名為涅槃善男子是謂十法說有涅槃

此恩及果不正分別永除滅故名為涅槃四者如來善知動及動果無我我
所此動及果不正分別永除滅故名為涅槃五者如來善知定及定果无我
我所此慧及果不正分別永除滅故名為涅槃六者如來善知惡及惡果
无我我所此惡及果不正分別永除滅故名為涅槃七者諸佛如來善能了
知一切有情非有情一切諸法皆无性不正分別永除滅故名為涅槃八者差別受
着便起追求曲追求故受衆苦惱諸佛如來除自受故永絶追求无追求故
名為涅槃九者有有為之法皆有數量無為法者數量皆除佛離有為相
无為法无數量故名為涅槃十者如來了知有情及法體性皆空離空非有空
性即是真法身故名為涅槃善男子是謂十法說有涅槃
復次善男子宣唯如來不般涅槃是為非有復有十種非有之法是如來行云
何為十一者生死過失涅槃寂靜由於生死及以涅槃證平等故不處流轉不住涅
槃於諸有情不生厭背是如來行二者佛於衆生不作是念此諸愚夫行無例
見為諸煩惱之所纏逼我今開悟令其解脫然由往昔愚善根及於彼有情
隨其根性意樂解脫不起分別任運流度示教利喜令未來際無有窮盡
是如來行三者佛无是念我今滅說十二示教利益有情然由往昔愚善根力
於彼有諸廣說乃至盡未來際无有窮盡是如來行四者佛无是念我今
往彼城邑聚落王及大臣婆羅門剎帝利等令其乞食然
由往昔身語意行事習力故任運諸彼為利益事而行乞食是如來行五者
如來之身无有飢渴亦无便利羸儡之相行乞取而無所食亦無分別然
无任運利益有情是有食相是如來行六者佛无是念此諸衆生有上
中下隨彼樂性而為說法然佛世尊无周示別隨其器量善應機緣為彼

宿昔身語意行事習力故任運諸彼為利益事而行乞食是如來行七者
如來之身无有飢渴亦无便利羸儡之相行乞取而無所食亦無分別然
无任運利益有情是有食相是如來行八者佛无是念此諸衆生有上
中下隨彼樂性而為說法然佛世尊无有分別隨其器量善應機緣為彼
說法是如來行七者佛无是念此類有情不恭敬我常於我所出言寬言不
能與彼共為言論彼類有情來敬於我常於我所共相讚歎我當與彼共為
言論而如來起慈悲平等无二是如來行八者諸佛如來无有憎惜慳貪
諸煩惱性而如來常樂寂靜離諸諍鬬是如來行九是如來无有
一法不知不善通達於一切靈鏡智現前无有分別然而如來見彼有情所作
事業隨彼意樂方便誘引令得出離是如來行十者如來若見一分有情得
留處時不生歡喜見其衰損不起憂慼然而如來見彼有情所作無礙
大慈自然救攝若見有情備習邪行無礙大悲自然救攝是如來行善男子
如是當知如來應正等覺說有如是无邊正行法等當知是謂涅槃真
實之相或時見有般涅槃者是權方便及留舍利令諸有情恭敬供養皆
是如來慈善根力為供養者於未來世遠離八難達事諸佛遇善知識
不生善心福報无盡遠當出離不為生死之所纏縛如是修行法等勤備勿為
放逸　今時妙憶菩薩聞佛親說不般涅槃及留舍利善益衆生身心踊悅歡喜曾
有說是如來壽無量无數无邊衆生皆發无等等阿耨多羅三
藐三菩提心時四如來忽然不現妙憶菩薩礼佛足已從座而起還其本處

金光明最勝王經卷第三

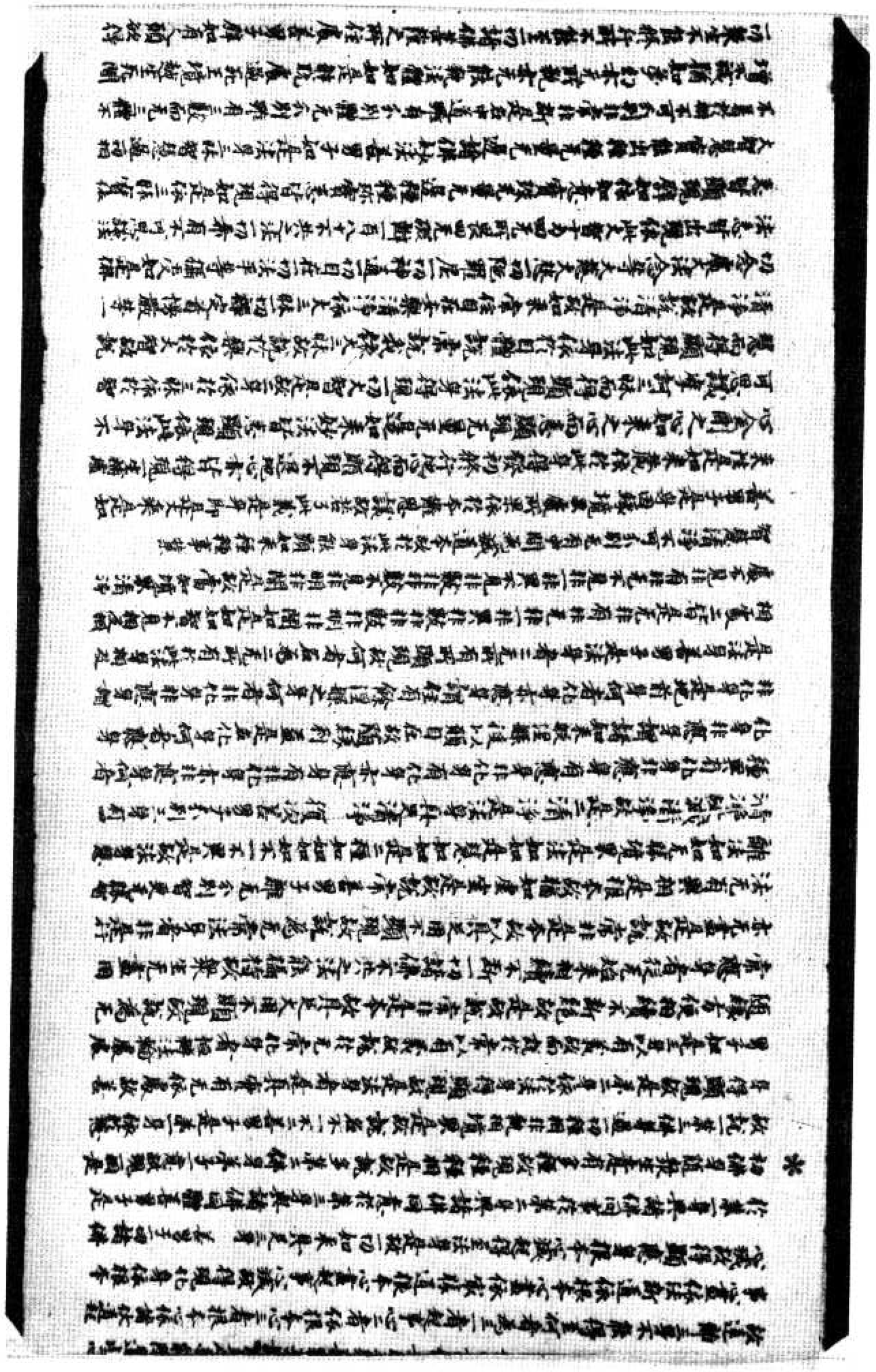

大智慧寶能出種種无量无邊諸佛秘法善男子如是法身三昧智慧過諸
不為相不可分別非常非斷是名中道唯有分別體无分別雖有三數而无三體不
增不減猶如夢幻亦无所執亦无能執法體如如是能既廣遍无主境域生死開
一切衆生不能修行所不能至一切諸佛菩薩之所住處善男子譬如有人弱欲得
金寶處求覓遂得金礦既得礦已即便斫之揀取精者鎔冶銷鍊得清淨金
隨意迴轉作諸鐶釧種種嚴具雖有諸用金性不改　須菩善男子若善男子善
女人亦聚解脫能行世善得見如來及弟子衆得親近已如佛言世尊何者為善

何者不善何者已能得清淨行諸佛如來及弟子衆見彼問時如是思惟是善
男子善女人欲求清淨欲聽正法即便為說令其開悟發起修行於心
終行得精進力除懶惰障滅一切罪於諸學處雖不尊重思惟悔心入於初地
依初地心除利有情障得入二地於此地中除不遵犯障入於三地於此地中除心數淨障
入於四地於此地中除善方便障入於五地於此地中除見行
相障入於六地於此地中除不見生相障入於七地於此地中除不見生相障入於八地於此
地中除六通障入於九地此地中除所知障除根本心入如來地如來地者由三淨故名
無清淨云何為三一者煩惱淨二者若淨三者相淨譬如真金鎔銷冶鍊既
燒打已无復塵垢為顯金性本清淨故金體清淨非謂无金譬如濁水
澄淨清淨无復濁穢為顯水性本清淨故非謂无水如是法身無煩惱
離苦集除已无復餘習為顯佛性本清淨故非謂无體譬如虛空雖
雲塵霧之所障蔽若除屏已是空界淨非謂无空如是法身一切衆苦
惑皆盡故說為清淨非謂无體如有人於睡夢中見大河水漂沒其身
運手動足截流而渡得至彼岸由彼身心不解還故從夢覺已不見
有水彼此岸別非謂无心生死妄相既滅盡已是覺清淨非謂无覺如
是法界一切妄想不復生故說為清淨非是諸佛无其實體
須菩善男子是法身者惑障清淨能現化身智
障清淨能現法身譬如依空出電依電出光如是依法身故能現應身
依應身故能化身由性淨故能現法身智慧清淨能現應身三昧清淨能
現化身此三清淨是法如如不異如如一味如如解脫如如究竟如如是故諸佛體
无有異善男子譬有善男子善女人說於如來是我大師若作如是決定信
者此人即應除滅心解脫如來之身无有別異善男子以是義故於諸境界
不生思惟惑障除斷即知彼法无有二相亦无分別聖所修行如於微塵
修行故如是如是一切諸障惑皆除滅如如智得最清淨
如如法界正智清淨如是如是一切自在具足備足皆得成就一切諸障皆除滅一
切諸障得清淨故是名真如正智真實之相如是見者是名聖見是則名為真

不生思惟惑皆除斷即知彼法无有二相亦无分別聖所修行如於微塵
修行故如是如是一切諸障惑皆除滅如如一切障滅如是法如如智得最清淨
如如法界正智清淨如是如是一切自在具足備足皆得成就一切諸障惑皆除滅一
切諸障得清淨故是名真如正智真實之相如是見者是名聖見是則名為真

實見佛何以故如實得見法身如故是故諸佛悉能普見一切如來何以故聲聞獨
覺已出三界求真實境不能知見如是聖人所不知見一切凡夫皆生經惑顛倒分別
不能得產如龜浮海无水能過所以者何力微劣故凡夫之人求佛如是不能通達如是
如故然諸如來无分別心於一切法得大自在具足清淨深智慧故是見
諸佛如來於无量无邊阿僧祇劫不惜身命難行苦行者得此身家上无比不可思
議無言說境是妙解脫離諸怖畏　善男子如是如是法身如者无生老死壽命
无限无有驚怖亦无飢渴心常在定无散動若於如來起靜謐心是則不能見於
如來諸佛所說皆能利益有聽聞者无不解脫諸惡令滅惡人無惡不得遇值
由聞法故眾生無量無邊如來无无記事一切境界无欲知心所住處無有異相
所說不必定諸佛如來四處經中无非智慧一切諸法无有不為慈悲所攝无有不
為慈悲所攝既有不為利益安樂諸衆生者若善男子善女人於此金光明經聽聞

信解不墮地獄餓鬼傍生阿蘇羅道常處人天不生下賤恒得親近諸佛如來聽受
正法常生諸佛淨土所以者何由得聞此甚深法故是名善男子善女人則為如來已
知已記當得不退阿耨多羅三藐三菩提若善男子善女人於此甚深微妙之法一經
耳者當知是人不謗如來不毀正法不輕聖衆一切衆生未種善根令得種故已者
根令增長成就一切世界所有衆生皆勤修行六波羅蜜多　尒時虛空藏菩
薩覩釋四王諸天衆等即從座起偏袒右肩合掌恭敬頂禮佛足白佛言世尊
若聞在處講說如是金光明王微妙經典國土有四種利益何者為四一者
國王等衆怨滅无諸怨敵離於疫病壽命延長吉祥安樂正法興顯二者中
宮妃后王子諸臣和睦无諍離於諂佞王所愛重三者沙門婆羅門及諸國人
修行正法无病安樂无狂死者於諸福田悉皆修立四者於三時中四大調適常
為諸天神加守護慈悲平等无傷害心令諸衆生歸敬三寶皆願修習
菩提之行是為四種利益之事世尊我等亦常為如經說隨逐如是講經
之人所在住處為作利益佛言善哉善哉善男子如是如是法等應當勤心流布
此妙經王則令正法久住於世　尒時妙幢菩薩摩訶薩即從座起偏袒右肩合掌恭敬而白佛言
世尊我昔於夜夢中見大海水漂沒其身唯見須彌山王在海中央
蓮花明淨光耀如日遍照四方有大龜王背負須彌山王在海中央
如化明淨法妙幢聞已皆悉隨持禮念而住至天曉已與无量百千大衆圍繞

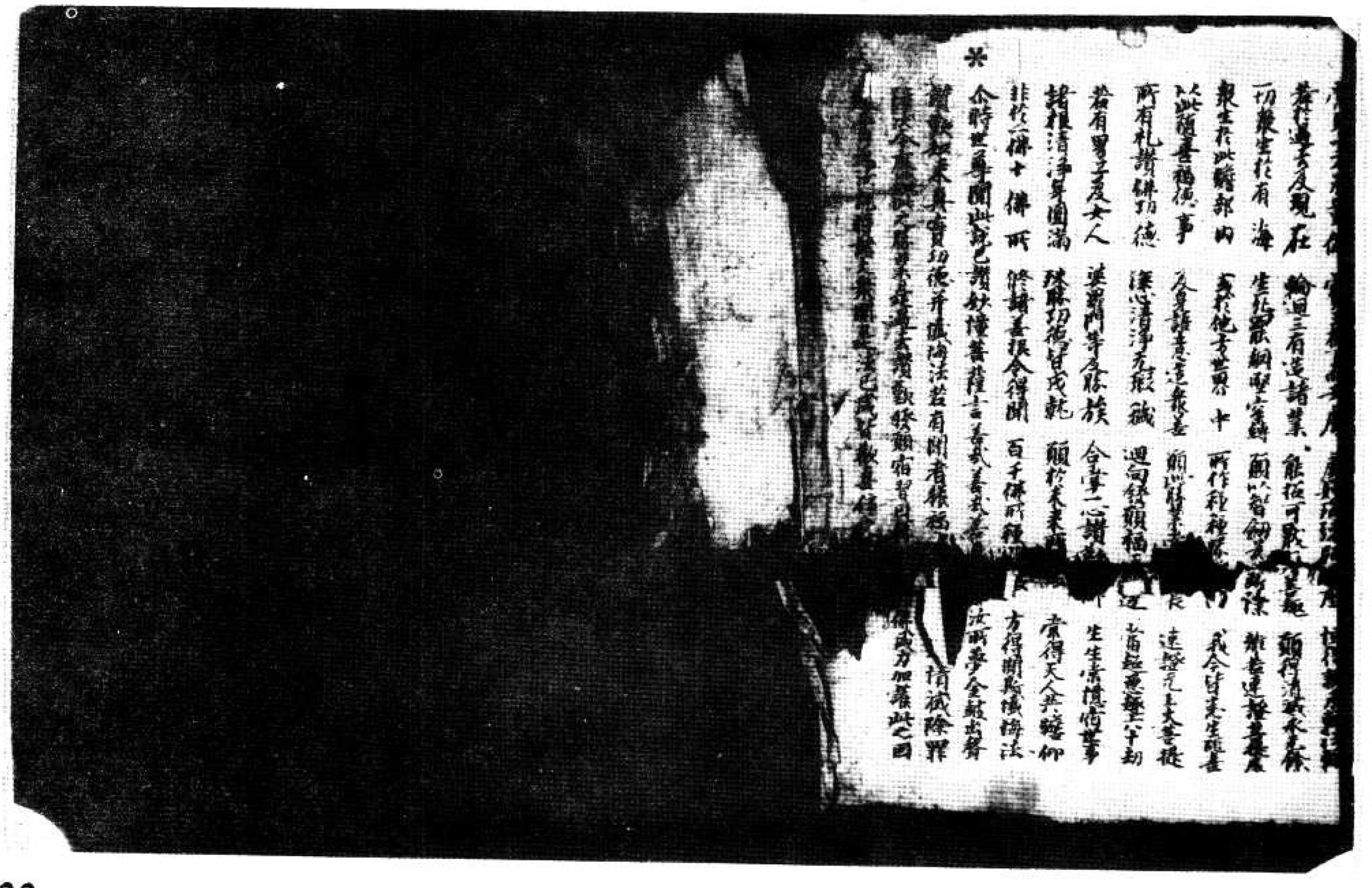

北一四七二號（呂三十二）金光明最勝王經如來壽量品第二至夢見金鼓懺悔品第

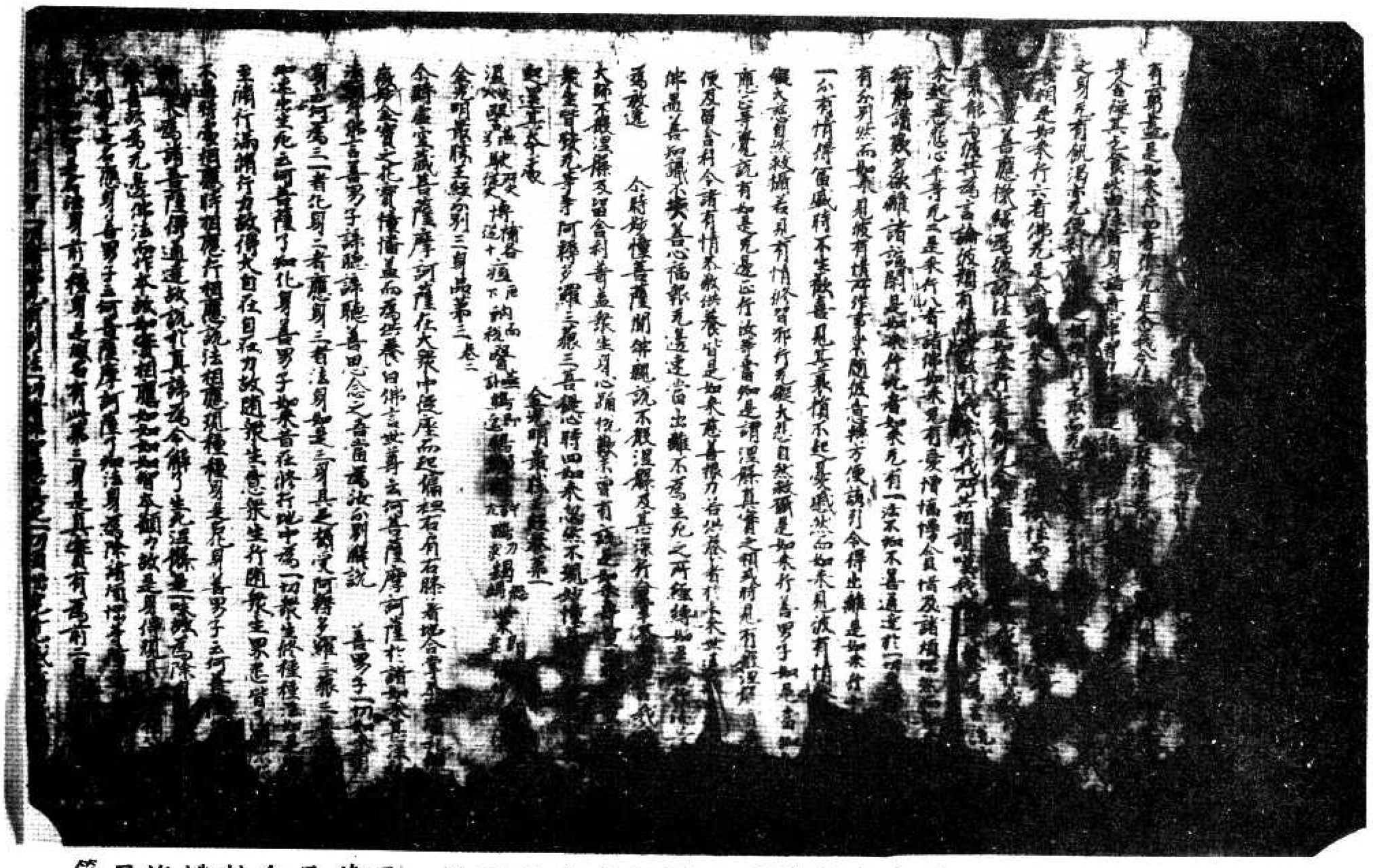

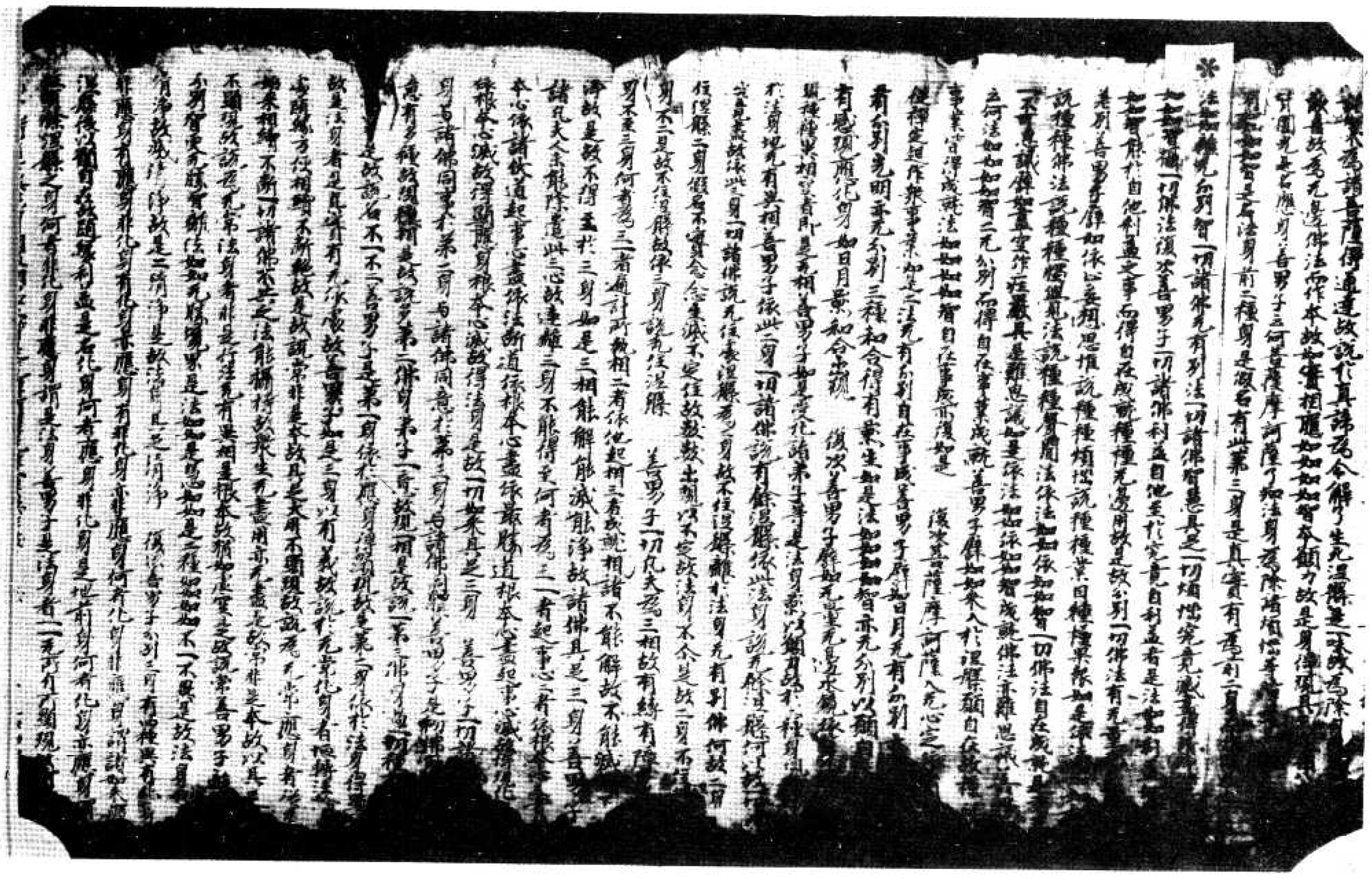

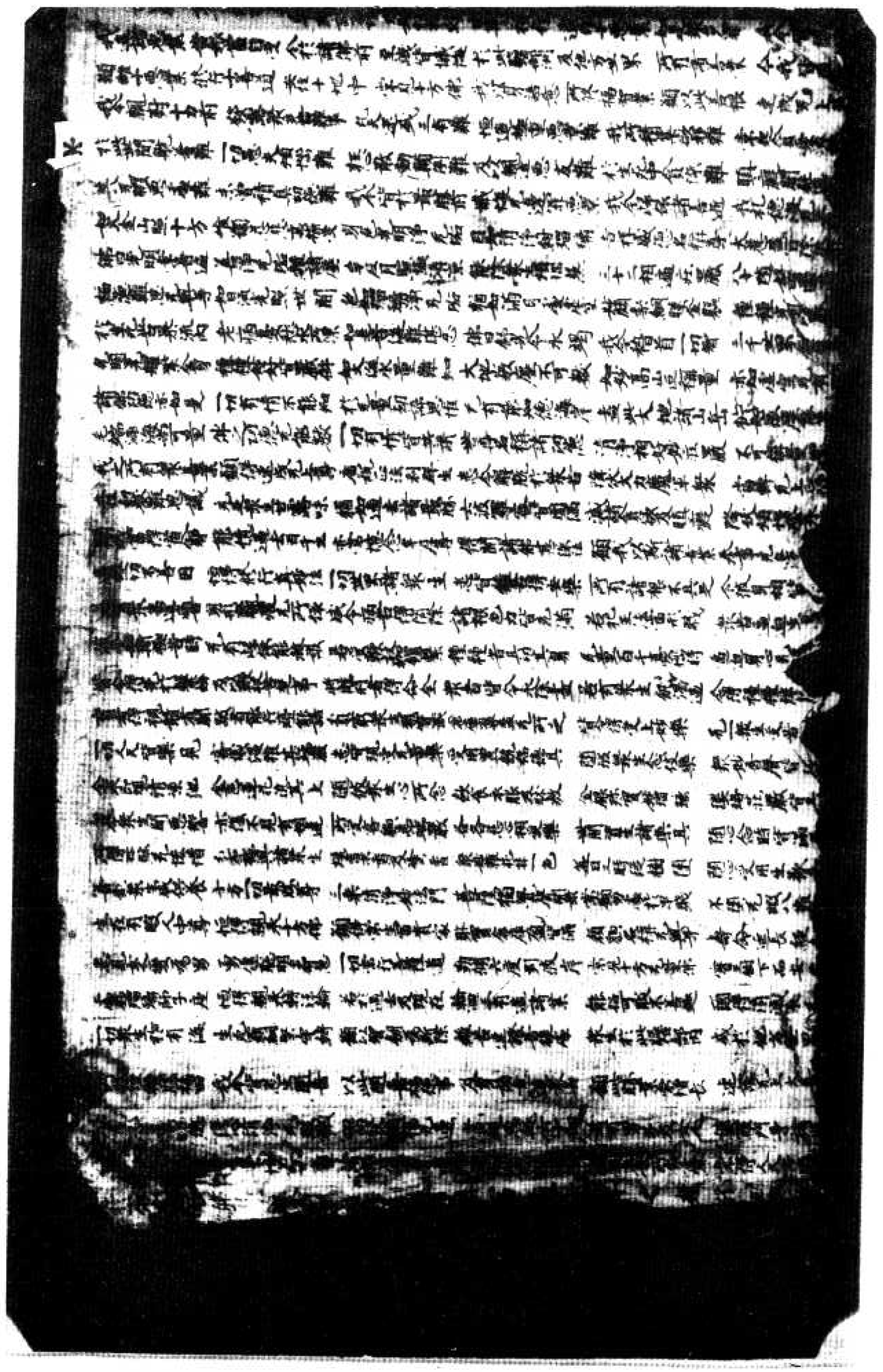

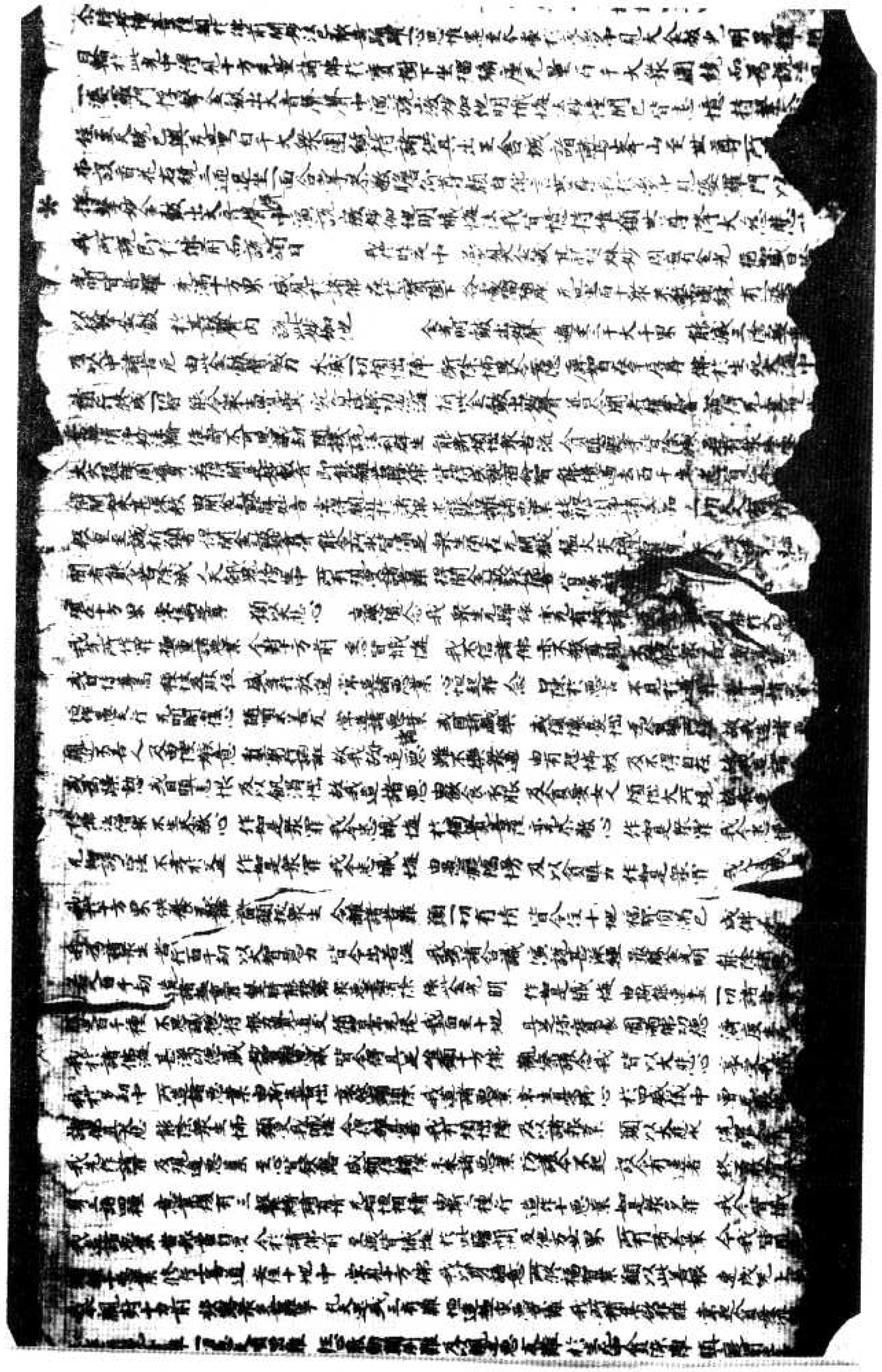

北一四七三號（藏七十七）金光明最勝王經如來壽量品第二

四如來各指其座跏趺而坐放大光明周遍照
耀王舍大城及此三千大千世界乃至十方恒河
沙等諸佛國土兩諸天華奏諸天樂尒
時於此勝部洲中及三千大千世界所有衆
生以佛威力受勝妙樂无有少若身不具
皆悉具足盲者能視聾者得聞瘂者能言
愚者得智若心亂者得本心若衣无者得衣
服被惡賊者人所敬有垢穢者身清潔於此
世間所有利益未曾有事悉皆顯現
尒時妙憧菩薩見四如來及希有事歡喜踊
躍合掌一心瞻仰諸佛殊勝之相亦復思惟釋
迦牟尼如來无量功德唯於壽命生疑惑
心云何如來功德无量壽命短促唯八十年
尒時四佛告妙憧菩薩言善男子汝今不應
思惟如來壽命長短何以故善男子我等不
見諸天世間梵魔沙門婆羅門等人及非人
有能算知佛之壽量知其齊限唯除无上正
正徧知者時四如來欲說釋迦牟尼佛所有壽
量以佛威力放色界天諸龍鬼神揵闥婆阿
蘇羅揵路荼緊那羅莫呼洛伽及无量百千
億那庾多菩薩摩訶薩悉來集會入妙憧
菩薩淨妙室中尒時四佛於大衆中欲顯釋
迦牟尼如來所有壽量而說頌曰

一切諸海水　可知其渧數　无有能數知　釋迦之壽量
析諸妙高山　如芥可知數　无有能數知　釋迦之壽量
一切大地土　可知其塵數　无有能算知　釋迦之壽量
假使量虛空　可得邊際　无有能度知　釋迦之壽量
若人住億劫　盡力常算數　亦復不能知　世尊之壽量
下至滅衆生命　及施於飲食　由斯二種因　得壽命長遠
是故大覺尊　壽命難知數　如劫无邊際　壽量亦如是
妙憧汝當知　不應起疑惑　家豚壽无量　莫能知數者
尒時妙憧菩薩聞四如來說釋迦牟尼佛壽
量无限白言世尊云何如來現如是短促壽
量時四世尊告妙憧菩薩言善男子彼釋迦
牟尼佛於五濁世出現之時人壽百年悉
性下劣善根微薄復无信解此諸衆生多有
我見人見衆生壽者養育邪見我我所見斷
常見等為欲利益此諸異生及衆外道如是
等類令生正解速得成就无上菩提是故釋
迦牟尼如來示現如是短促壽命善男子然
彼如來欲令衆生見涅槃已生難遭想憂
苦等想於佛世尊所說經教速當受持讀誦

北一四七四號（光　三）金光明最勝王經如來壽量品第二

年尼佛於五濁世出現之時人壽八百年 稟
性下劣善根微薄復无信解此諸衆生多
我見人見衆生壽者養育那見我我所見
常見等無欲利益此諸衆生及衆外道如
等類令生正解速得成就无上菩提是故釋
迦牟尼如來示現如是短促壽命善男子然
彼如來欲令衆生見涅槃已生難遭想憂苦
等想於佛世尊所說經教速當受持讀誦通
利為人解說不生誘毀是故如來現斯短
何以故彼諸衆生若見如來不般涅槃不
恭敬難遭之想如來所說甚深經典亦不
持讀誦通利為人宣說所以者何以常見佛
不尊重故善男子譬如有人見其父母多有
財產珍寶豐盈便於財物不生希有難遭之
想所以者何父母物生常想故善男子彼諸
衆生亦復如是若見如來不入涅槃不生
希有難遭之想所以者何常見故善男子
譬如有人父母貧窮資財乏少然彼貧人或
詣王家或大臣舍是其倉庫穀種珍財悉皆
盈滿生希有心難遭之想時彼貧人為欲求
財廣設方便策勤无怠所以諸何為捨貧窮
受安樂故善男子彼諸衆生亦復如是若見
如來入於涅槃生難遭想乃至憂苦等想復
作是念於无量劫諸佛如來出現於世如
曇跋花時乃一現彼諸衆生發希有心
想若遇如來心生敬信聞說正法生資語想所
有經典悉皆受持不生毀謗善男子以是
因緣皆悉不為生世尊不為生世速入涅槃善男子

聞說如是一切彼諸衆生發希有
想若遇如來心生敬信聞說正法生資語想所
有經典悉皆受持不生毀謗善男子以是
因緣彼佛世尊不為生世速入涅槃善男子
是諸如來以如是等善巧方便成就衆生令
時四佛說是語已忽然不現
令時妙憶菩薩摩訶薩與无量百千菩薩及
无量億那庾多百千衆生俱共往詣鷲峯山
中釋迦牟尼如來正遍知所頂禮佛足在一面
立時妙憶菩薩以如上事具白世尊時四如來
亦詣鷲峯至釋迦牟尼佛所各隨本方就
座而坐告侍者菩薩言善男子汝今何詣釋
迦牟尼佛所為我致問少病少惱安樂行不復
如來今可演說令光明經甚深法要悉欲饒益
一切衆生除去飢饉令得安樂我當隨喜時
彼侍者各詣釋迦牟尼佛所頂禮雙足却住
一面俱白佛言彼天人師致問无量少病少
惱起居輕利安樂行不復如是言善哉善哉
釋迦牟尼如來今可演說令光明經甚深法
要悉欲利益一切衆生除去飢饉令得安樂
令時釋迦牟尼如來應正等覺告彼侍者諸
菩薩言善哉善哉彼四如來乃能為諸衆生
饒益安樂勸請於我宣揚妙法令時世尊而
說頌曰
我常在鷲山宣說經寶成就衆生故示現般涅槃
見大起邪見下信我所說無成就彼故示現般涅槃

說頌曰

我常在鷲山 及餘衆聖眾 欲說般涅槃 示現般涅槃
見失起邪見 不信我所說 佛成就彼故 示現般涅槃
時大會中有 婆羅門姓憍陳如 於日法師授
記與无量百千 婆羅門衆供養佛已聞世尊
說入般涅槃 歡喜踊躍交流 前礼佛足白言世尊
如實如來於諸衆生者大慈悲 憐愍利益令
得安樂猶如父母 兄等者 能興世間作佛
依義如淨滿月 大智慧能為照明如日初
出普觀衆生愛无偏 如羅睺羅 頂世尊
施我一願 尒時世尊 默然而止 佛威力故
此衆中有 梵車毗 童子名一切衆生喜見 語婆
羅門憍陳如言 大婆羅門 汝今 從佛欲何
願我能與汝婆羅門 言童子 我欲供養 无
上世尊 今從如來求請舍利 佛如 并子許何以
故我曾聞說 若善男子 善女人得佛 舍利
并子許恭敬供養 是人當 生三十三天 而為
帝釋是時童子 語婆羅門 曰若欲願 生三十三
天受勝報者 應當至心 是金光明最勝王
經於諸經中 最為殊勝難解難入聲聞獨覺
所不能知 此經能生 无量福德 遂福德果報乃
至成辦 无上菩提 我今為汝略說其事 婆羅
門言善哉童子 此金光明 高深 上難解難
入聲聞獨覺 尚不能知 何況我等 遠塵之人
智慧微淺 而能解了 故我今 求佛舍利如
并子許持還本處 置寶瓶中 恭敬供養 命
終之後得為帝釋 帝釋常受安樂 云何汝今不能為

入聲聞獨覺 尚不能知 何況我等 遠塵之人
智慧微淺 而能解了 故我今 求佛舍利如
并子許持還本處 置寶瓶中 恭敬供養 命
終之後得為帝釋 帝釋常受安樂 云何汝今不能為
恒河 缺流水 可生白蓮花 黃蘗 從白形 黑變為赤
假使 睹部樹 可生多羅葉 羅樹 羅樹中 能出養雜菓
斯等希有物 或容可轉變 世尊之舍利 果報不可得
假使用龜毛 織成上妙服 寒時可披著 求佛舍利
假使蚊蚋足 可使成持瓶 堅固不搖動 求佛舍利
假使木蛭蟲 口中生白齒 長大利如鋒 求佛
假使持兎角 用成作拂蹬 可昇上天宮 求佛舍
疑緣此拂上 除去阿羅羅 能除宮中月 求佛舍
若繩飲酒醉 周行村邑中 廣造於舍宅 求佛舍
若使驢屬色 赤如頻婆果 若住[illegible] 求佛
鳥與鴉鵲 同共一處遊 成此相顯 [illegible] 求佛舍利
假使被羅網 可表於拳蓋 能遮於大雨 求佛舍利
假使大海 成為[illegible] 能除[illegible] 求佛舍利
假使蠅蚊 [illegible] 以拳所蓋 隨處住遊行 求佛舍利
今時法師授記婆羅門聞此頌已 告以伽他
言一切衆生喜見童子 以伽他
善哉大童子 此衆中吉祥 善乃方便心 得佛无上記
如來大威德 能救諸世間 令至心聽 我今說某號
諸佛境難思 世間无與等 法身恒常住 能行无差別
諸佛體皆同 所說法亦尒 諸佛无住者 亦復本无生
世尊金剛體 耀現於化身 是故佛舍利 无如并子許

說佛性無思 世間無與等 法身性常住 備行無差別
諸佛體皆同 所說法亦尒 若佛無住者 亦復本無生
世尊金剛體 權現於化身 是故佛舍利 無如林子許
佛非血肉身 云何有舍利 方便留身骨 為益諸衆生
尒時會中三万二千天子聞佛說如來壽命長
遠皆發阿耨多羅三藐三菩提心歡喜踊躍
得未曾有與口同音而說偈曰
佛不般涅槃 正法亦不滅 為利衆生故 示現有滅盡
世尊不思議 妙體无異相 為利衆生故 現種種疑滅
尒時妙憧菩薩觀佛前及四如來并二大
士諸天子所聞說釋迦牟尼如來壽量事已後
從座起合掌恭敬白佛言世尊若實如是
諸佛如來不般涅槃无舍利者云何經中說
有涅槃及佛舍利令諸諸人天恭敬供養過去
諸佛現有身骨流布於世人天供養得福无
邊今復言无數生滅惟願世尊哀愍我等
廣為尒別
尒時佛告妙憧菩薩及諸大衆汝等當知云
般涅槃有舍利者是密意說如是之義當一
心聽善男子菩薩摩訶薩如是應知有甚
甚法能解如來應正等覺真實理趣
竟大般涅槃云何為十一者諸佛如來究竟離
壞煩惱障所知障故名為涅槃二者諸佛涅
槃善能了有情无性及法无性故名為
涅槃三者能轉身依及法依故名為涅槃四
者於諸有情任運休息化緣名為涅槃

涅槃五者能轉身依及法依故名為涅槃四
者於諸有情任運休息化緣名為涅槃
五者證得真實无差別相平等法身故名為
涅槃六者了知生死及以涅槃无二性故名
為涅槃七者於一切法了其根本證清淨故
名為涅槃八者於一切法无生无滅善循行
故名為涅槃九者真如法界實際平等得正
智故名為涅槃十者於諸有情及性及涅槃性俱
无差別故名為涅槃是謂十法說有涅槃
復次善男子菩薩摩訶薩如是應知復有十
法能解如來應正等覺真實理趣諸有情
大般涅槃云何為十一者一切煩惱以樂欲為
本從樂欲生諸佛世尊斷樂欲故名為涅
槃二者以諸如來斷諸樂欲不取一法以不
取故无去无來无所取故名為涅槃三者以
无去來及无所取是則法身不生不滅无生
滅故名為涅槃四者此无生滅非言所宣言語
斷故名為涅槃五者无有我人唯法生滅
得轉依故名為涅槃六者煩惱隨惑皆是客
塵法性是主无來无去佛了知故名為涅槃七
者真如是實餘皆虛妄實性體者即是真如
真如性者即是如來名為涅槃八者實際之
性无有戲論唯獨如來證實際法戲論永
斷名為涅槃九者无生是實生是虛妄愚癡
之人漂溺生死如來體實无有虛妄名涅槃十
者不實之法是從緣生真實之法不從緣

斷名為涅槃九者无生是實生是虛妄愚癡
之人漂溺生死如來體實无有虛妄名涅槃十
者不實之法是從緣生真實之法不從緣
起如來法身體是真實名為涅槃善男子
是謂十法說有涅槃
復次善男子菩薩摩訶薩如是應知復
法能解如來應正等覺真實理趣說有
大般涅槃云何為十一者如來善知處及處
无我我所此處及果不正分別永除滅故名
為涅槃二者如來善知戒及戒
此戒及果不正分別永除滅故名為涅槃
三者如來善知忍及忍果无人我我所
忍及果不正分別永除滅故名為涅槃四者如來
善知勤及勤果无我我所此勤及果不正
別永除滅故名為涅槃五者如來善知定
定果无我我所此定及果不正分別
故名為涅槃六者如來善知慧及慧
我所此慧及果不正分別永除滅故
七者謂諸佛如來善能了知一切
有情一切諸法皆无性不正分別永除
為涅槃八者若自愛著恐起退求
受衆苦惱諸佛如來除自愛故永絕
退求故名為涅槃九者有為之法
无為法者數量皆除佛涅槃
數量故名為涅槃十者如來了知有情
體性皆空離空非有空性即是真法
說有涅槃

▼北一四七五號（麗六十四）金光明最勝王經如來壽量品第二

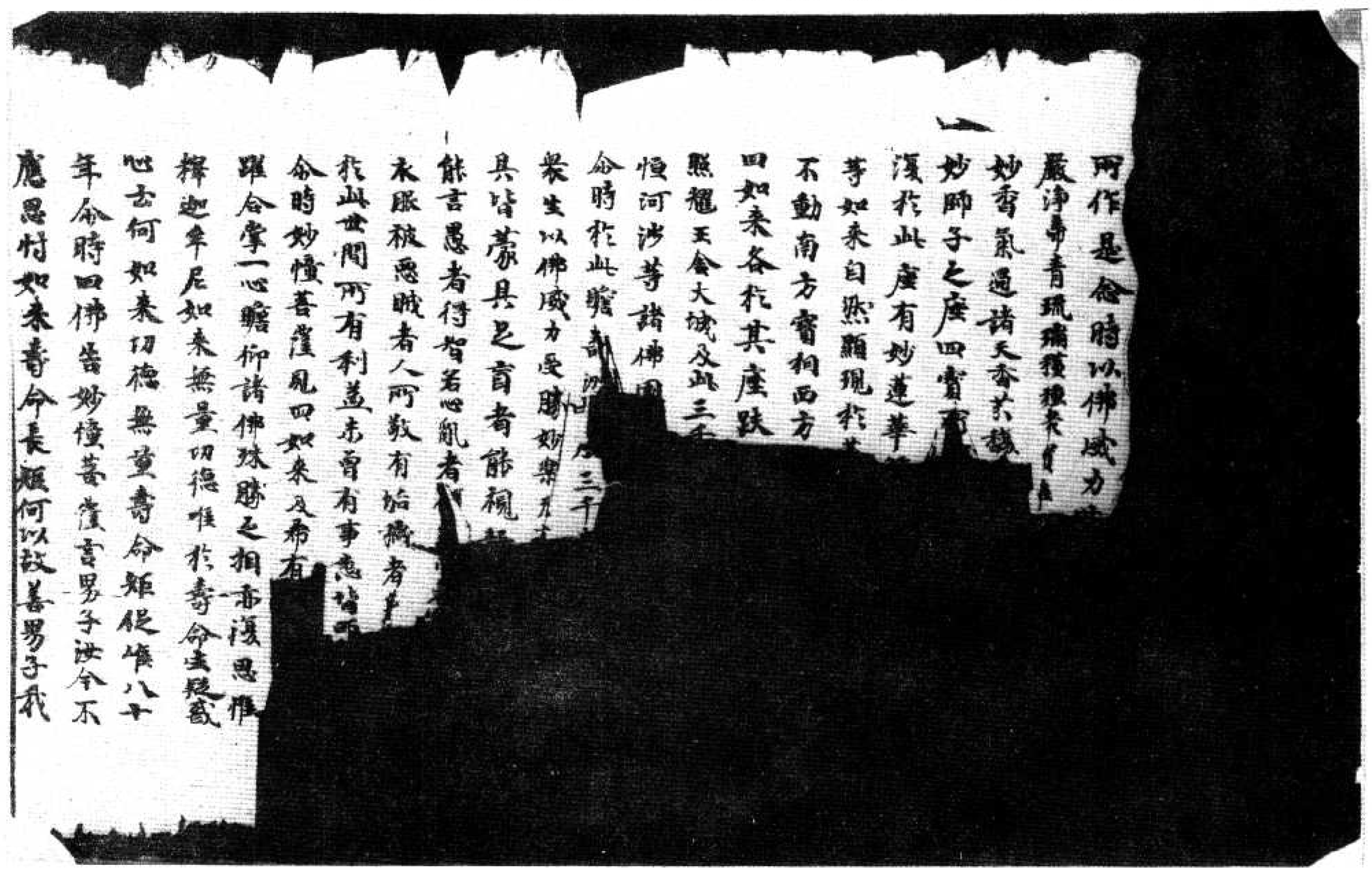

心去何如來功德無量壽命短促唯八十
年命時四佛告妙慧菩薩言男子汝今不
應思忖如來壽命長短何以故善男子我
壽不見諸天世間梵摩沙門婆羅門等人及
非人有能算知佛之壽量知其齊限唯除毛
孔遍知者時四如來欲說釋迦牟尼佛所有壽
量以佛威力欲色界天諸龍鬼神乾闥婆阿
蘇羅迦樓羅緊那羅莫呼洛伽及兄量百千
億那庾多菩薩摩訶薩悉來集會入妙慧
菩薩淨妙堂中尒時四佛於大衆中欲嘲釋迦
牟尼如來所有壽量而說頌曰
一切諸海水　可知其渧數　兄有能數知　釋迦之壽量
析諸妙高山　如芥可知數　無有能數知　釋迦之壽量
一切大地土　可知其塵數　兄有能數知　釋迦之壽量
假使量虛空　可得盡邊際　兄有能度知　釋迦之壽量
若人住億劫　盡力常算數　亦復不能知　世尊之壽量
不害衆生命　及施於飲食　由斯二種因　得壽命長遠
是故大覺尊　壽命難知數　如劫兄邊際　壽命亦如是
妙慧菩薩當知　不應起疑惑　衆勝壽之量　莫能知數者
尒時妙慧菩薩聞四如來說釋迦牟尼佛壽
量無限白言世尊云何如來亦現如是短促
壽量時四世尊告妙慧菩薩言善男子彼
釋迦牟尼佛於五濁世出現之時人壽百年
稟性下劣善根微薄復兄信解此諸衆生者
我見人見衆生壽者養育邪見我我所見新
常見等爲欲利益此諸異人及衆外道如是
等類令生正解速得成就兄上菩提是故釋
迦牟尼如來亦現如是短促壽命善男子然
彼如來欲令衆生見涅槃已生難遭想憂
苦等想於佛世尊所說經教速當受持讀誦
通利爲人解說不生謗毀是故如來現斯短壽
何以故彼諸衆生若見如來不般涅槃不生恭
敬難遭之想如來所說甚深經典亦不受
持讀誦通利爲人宣說所以者何以常見佛
不尊重故善男子譬如有人見其父母多
有財產邸宅豐盈便於財物不生希有難遭
之想所以者何於父財物生常想故善男子彼
諸衆生亦復如是若見如來不入涅槃不生
希有難遭之想所以者何見故善男
子譬如有人父母貧窮財寶少然彼貧人
來詣王家或大臣舍見其倉庫種種珍財
悉皆盈滿生希有心難遭之想時彼貧人
爲欲來財廣設方便策勤充足所以者何爲
檢貧窮受安樂故善男子彼諸衆生亦復如是
若見如來入於涅槃生難遭想乃至憂苦等
想復作是念於兄量劫諸佛如來出現於世如烏
曇跋花時乃一現彼諸衆生[illegible]尒時心起難
遭想若遇如來心生敬信聞說正法生實語

想淩作是念於无量劫諸佛如來出現於世如曇
曇鉢花時乃一現彼諸衆生有心起疑
遭想若遇如來心生敬信聞說正法生實慈
想所有經典悉皆受持不生毀謗善男子以
是因緣彼佛世尊不久住世速入涅槃善男
子是諸如來以如是等善巧方便成就衆生
命時四佛說是語已忽然不現
命時妙憧菩薩摩訶薩與无量百千菩薩
无量億那庾多百千衆生俱共往詣鷲峰
山中釋迦牟尼如來正遍知所頂礼佛足在一面
坐時妙憧菩薩以如上事具白世尊時四如
來亦詣鷲峰至釋迦牟尼佛所各隨本方
就座而坐告侍者菩薩言善男子汝今可詣
釋迦牟尼佛所為我致問少病少惱起居輕
利安樂行不淩作是言善哉善哉釋迦牟
尼如來今可演說金光明經甚深法要為欲
脫蓋一切衆生除去飢渴令得安樂我當隨
喜時彼侍者各詣釋迦牟尼佛所頂礼雙足
却住一面俱白佛言彼天人師致問無量少病
少惱起居輕利安樂行不淩作是言善哉
善哉釋迦牟尼如來今可演說金光明經甚
深法要為欲利益一切衆生除去飢渴令得安
樂命時釋迦牟尼如來應正等覺告彼侍者
諸善男子言善哉善哉彼四如來乃能為諸
衆生脫蓋安樂勸請於我宣揚正法命時
世尊而說頌曰

我常在鷲山　宣說此經實　我說衆生苦
凡夫起邪見　不信我所說　為我說發示現將滅無
時大會中有婆羅門姓憍陳如名曰法師授
記與无量百千婆羅門衆供養佛已聞世尊
說入般涅槃淚流交流前礼佛足白言世尊
若實如來於諸衆生有大慈悲憐愍利
益令得安樂猶如父母除无等者能與世間作
歸依處如淨滿月以大智慧能為照明如日
初出普觀衆生愛无偏黨如羅怙羅唯願
世尊施我一願命時世尊默然而止佛威力故於
此衆中有梨車毗童子名一切衆生喜見語
婆羅門憍陳如言大婆羅門汝今往佛欲比
何願我能與汝婆羅門言童子我欲供養无
上世尊令從如來求請舍利如芥子許何以
故我曾聞說若善男子善女人得佛舍利
如芥子許恭敬供養是人當生三十三天而為帝
釋是時童子語婆羅門曰若欲願生三十三
天受勝報者應當至心聽是金光明最勝王
經於諸經中最為殊勝難解難入聲聞獨覺
所不能知此經能生无量无邊福德果報乃
至成辦无上菩提我今為汝略說其事婆羅
門言善哉童子此金光明甚深最上難解難
入聲聞獨覺尚不能知何況我等邊鄙之人
世尊而說頌曰

至成辦无上菩提我今為汝略說其事婆羅
門言善哉童子與金光明甚深最上難解難
入聲聞獨覺尚不能知何況我等邊鄙之人
智慧微劣而能解了是故我今求佛舍利如
恭子許持還本處置幽中恭敬供養命終
之後得為帝釋常受安樂如何汝今不能為
我往明行乞求斯一願作是語已命時童
子即為婆羅門而說頌曰

恒河駛流水　可生白蓮花　黃鳥作白形　黑烏變白葉
假使鹽都樹　可生多羅葉　褐樹羅枝中　能出栴檀葉
斯等希有物　或容可轉變　世尊之舍利　畢竟不可得
假使用龜毛　織成上妙服　寒時可披着　方求佛舍利
假使致蚊足　可使成樓觀　堅固不搖動　方求佛舍利
假使水蛭蟲　口中生白齒　長大利如鮮　方求佛舍利
假使持兔角　用成於梯蹬　可昇上天宮　方求佛舍利
鼠繫此獅上　除去阿蘇羅　能障空中月　方求佛舍利
若繩飲酒醉　周行村邑中　廣造於食毒　方求佛舍利
若使驢唇色　赤如頻婆葉　善作於音樂　方求佛舍利
鳥與鵂鶹鳥　同共一處遊　彼此相愛著　方求佛舍利
假使波羅葉　可成於傘蓋　能遮於[illegible]　方求佛舍利
假令大海鹽　藏滿諸財寶　能令除[illegible]　方求佛舍利
假使鵝鴨鳥　以紫衣香山　隨處住莊行　方求佛舍利

爾時法師授記婆羅門聞此偈已亦以伽他答

一切衆生喜見童子曰

善哉大童子　此衆中吉祥　善巧方便心　得佛无上記
如來大威德　能救護世間　仁可至心聽　我今次第說

諸佛境難思　世間无與等　法身恒常住　備行无著劫
諸佛體皆同　所說法亦分　諸佛心作者　亦復如恭子
世尊金剛體　權現於化身　是故佛舍利　无如恭子許
佛非血肉身　去何有舍利　方便留身骨　為益諸衆生
法身是正覺　法界即如來　此是佛真身　亦說如是法
爾時會中三万二千天子聞說如來壽命長
遠皆發阿耨多羅三藐三菩提心歡喜踊躍
得未曾有異口同音而說頌曰

佛不般涅槃　正法亦不滅　為利衆生故　亦現有滅盡
世尊不思議　妙體无異相　為利衆生故　現種種庄嚴

爾時妙德菩薩親在佛前及諸如來并二大士
諸天子所聞說釋迦牟尼如來壽重事已復從
座起合掌恭敬白佛言世尊若實如是諸佛
如來不般涅槃无舍利者去心經中說有涅槃
及佛舍利令諸人天恭敬供養過去諸佛現有身
骨流布於世人天供養得福正邊令復言无致
生疑惑唯願世尊哀愍我等廣為分別

爾時佛告妙德菩薩及諸大衆汝等當知去
般涅槃有舍利者是密意說如是之義當一
心聽善男子善薩摩訶薩如是應知有甚
法能解如來應正等覺真實理趣說有究
竟大般涅槃去何為十一者諸佛如來究竟斷
盡諸煩惱障所知障故[illegible]涅槃二者諸佛
如來善能解了有情无性及法无性故名為

諸大涅槃經卷第十一者諸佛如來究竟新
盡諸煩惱障所知障故[redacted]為涅槃二者諸佛
如來善能解了有情无性及法无性故名為
涅槃三者能離身依及法依故名為涅槃四
者於諸有情任運休息化因緣故名為涅槃
五者證得真實无差別相平等法身故名為
涅槃六者了知生死及以涅槃无二性故名為
涅槃七者於一切法了真根本證清淨故名
為涅槃八者於一切法无生无滅善備行
故名為涅槃九者真如法界實際平等得
正智故名為涅槃十者於諸法性及涅槃性得
无差別故名為涅槃是謂十法說有涅槃
復次善男子菩薩摩訶薩如是應知復有十
法能解如來應正等覺真實理趣說有究竟
大般涅槃去何為十一者一切煩惱以樂欲為
本從樂欲生諸佛世尊斷樂欲故名為涅
槃二者以諸如來斷諸樂欲不取一法以不取
故无去无來无所取故名為涅槃三者以
無去來及无所取是則法身生不不滅无生
滅故名為涅槃四者此無生滅非言所宣言
語斷故名為涅槃五者无有我人唯法生滅
轉轉依故名為涅槃六者煩惱隨惑皆是虛
虛法性是主无來无去佛了知故名為涅槃
七者真如是實除諸虛妄實性體者即是真
如真如性者即是如來名為涅槃八者實際
之性无有戲論唯獨如來證實際法戲論永
斷名為涅槃九者無生是實生是虛妄愚

亡者真如是實除諸虛妄實性體者即是真
如真如性者即是如來名為涅槃八者實際
之性无有戲論唯獨如來證實際法戲論永
斷名為涅槃九者無生是實生是虛妄愚
癡之名漂溺生死如來體實無有虛妄名為
涅槃十者不實之法悉從緣生真實之法不從
緣起如來法身體真實名為涅槃善男
子是謂十法說有涅槃
復次善男子菩薩摩訶薩如是應知復有十
法能解如來應正等覺真實理趣說有究竟
大般涅槃去何為十一者如來善知施及施果
無我我所此施及果不正不別永除滅故名
為涅槃二者如來善知戒及戒果无我我所
此戒及果不正不別永除滅故名為涅槃三
者如來善知慧及慧果无我我所此慧及果
不正不別永除滅故名為涅槃四者如來善
知勤及勤果無我我所此勤及果不正不別
永除滅故名為涅槃五者如來善知定及定
果无我我所此定及果不正不別永除滅故
名為涅槃六者如來善知慧及慧果无我
我所此慧及果不正不別永除滅故名為涅
槃七者諸佛如來善能了知一切有情非有
情一切諸法性无性不正不別永除滅故名
為涅槃八者若自受著便起追求由追求故
受衆苦惱諸佛如來除自受故永絕追求无
追求故名為涅槃九者有為之法皆有變壞
除佛涅槃有為法无為法无

業想不佛世尊所說經教速當受持讀誦通
利為人解說不生誘毀是故如來現斯短壽
何以故彼諸衆生若見如來不般涅槃所生
恭敬難遭之想如來所說甚深經典亦不受
持讀誦通利為人宣說所以者何以常見佛
不尊重故善男子譬如有人見其父母多有
財產珍寶豐盈便於財物不生希有難遭之
想所以者何於父財物生常想故善男子彼
諸衆生亦復如是若見如來不入涅槃不生
希有難遭之想所以者何由常見故善男子
譬如有人父母貧窮財寶之少無彼貧人或
詣豪家或大臣舍見其倉庫種種珍財悉皆
盈滿生希有心難遭之想時彼貧人為欲求財
廣設方便於求勤無息所以者何為捨貧窮
安樂故善男子彼諸衆生亦復如是若見如
來入於涅槃生難遭想乃至憂苦等想復作
是念於无量劫諸佛如來出現於世如優曇
跋花時乃一現彼諸衆生發希有心起難遭
想若遇如來心生敬信聞說正法生實語想
所有經典悉皆受持不生慳吝善男子以是
因緣彼佛世尊不久住世速入涅槃善男子
是諸如來以如是等善巧方便成就衆生令
時四佛說是語已忽然不現
令時妙幢菩薩摩訶薩與无量百千菩薩及
无量億那庾多百千衆生俱共往詣舊娑婆
中釋迦牟尼如來所頂禮佛足在一面
令時妙幢菩薩上佛言世尊白世尊時四

時四佛說是語已忽然不現
妙幢菩薩摩訶薩與无量百千菩薩及
无量億那庾多百千衆生俱共往詣舊娑婆
中釋迦牟尼如來所頂禮佛足在一面
令時妙幢菩薩上佛言世尊白世尊時四
如來所說諸經衆中釋迦牟尼佛所各隨本方
說度而坐若有菩薩言善男子汝今可詣
釋迦牟尼佛所為我致問少病少惱起居輕
安樂行不復作是言善哉善哉釋迦牟尼
如來令可堪忍令光明經甚深法要究竟甚深
益一切衆生除去煩惱令得安樂我當隨喜
時彼侍者各詣釋迦牟尼佛所頂禮雙足却
住一面俱白佛言彼天人師致問无量少病
少惱起居輕利安樂行不復作是言善哉善哉
如來令可堪忍令光明經甚深法要究竟甚
益一切衆生除去煩惱令得安樂我當隨喜
釋迦牟尼如來應正等覺告彼侍者
善哉善哉彼四如來乃能為諸衆
生請我宣揚正法令時世尊
告山宣說此經實堅牢故能衆生故示現般涅槃
見不信我所說為欲令彼故示現般涅槃
中有婆羅門姓憍陳如名曰法師授
五百千婆羅門衆供養佛已聞世尊

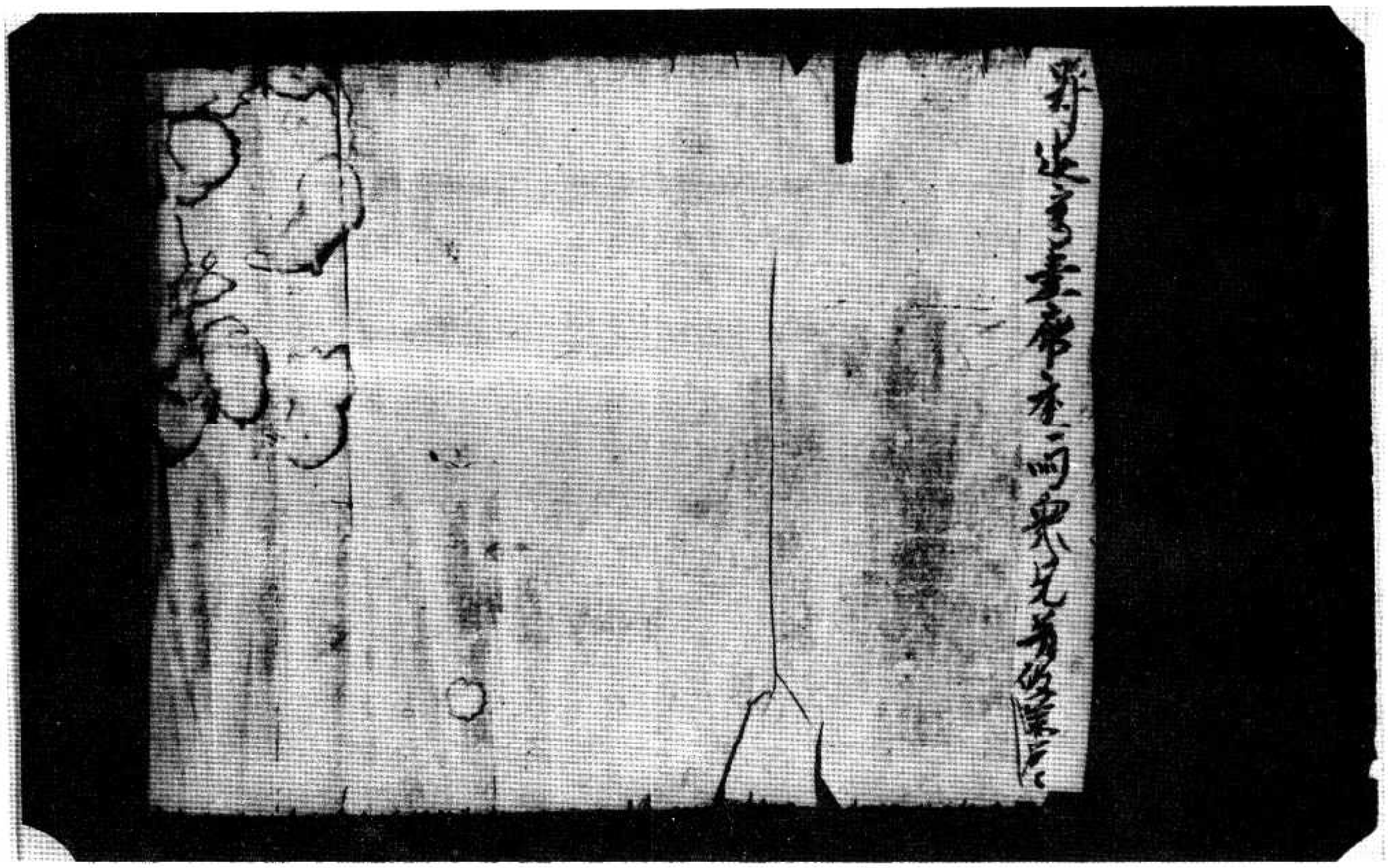

▼北一四七七號（翔八十七）金光明最勝王經如來壽量品第二

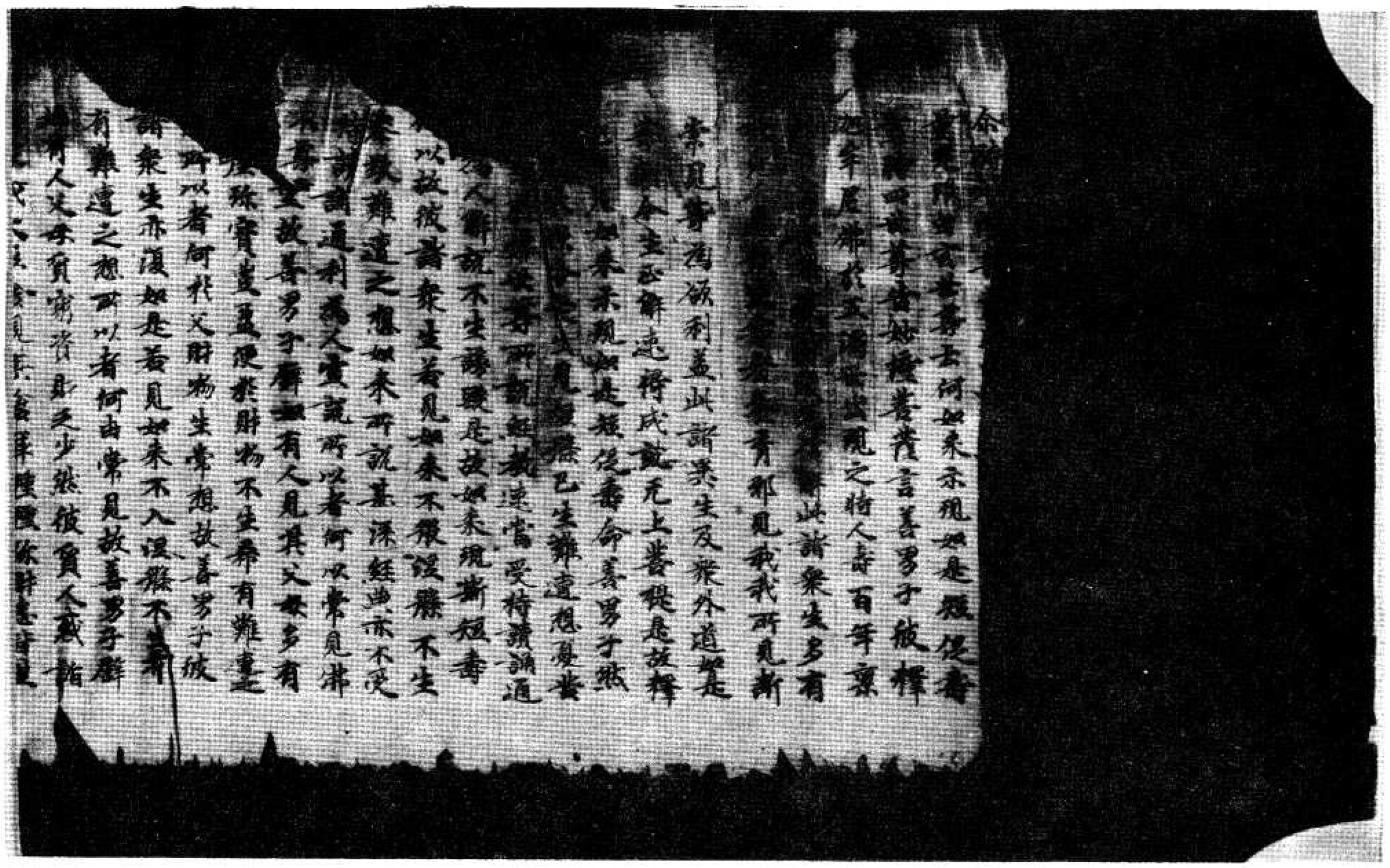

[illegible]衆生亦復如是若見如來不入涅槃不生希
有難遭之想所以者何由常見故善男子譬
如有人又本貧窮資財乏少然彼貧人或諸
大家或大臣會見其倉庫穀稻珠財志皆盈
滿生希有心難遭之想時彼貧人為欲求財
[illegible]設方便策勤无怠所以者何為捨貧窮受
[illegible]衆故善男子彼諸衆生亦復如是若見如
來入涅槃生難遭想乃至憂苦等想復
[illegible]見壹劫諸佛如來出現於世如為
乃一現彼諸衆生發希有心起難
[illegible]如來心生敬信闡說正法生實諦
[illegible]有衆生怠惰不生殷勤善男子以
[illegible]因緣彼佛世尊不久住世速入涅槃善男
子是諸如來以如是等善巧方便成就衆生
令得四佛說是語已默然不現
[illegible]千衆生俱共往詣鷲峯山
[illegible]佛足在一
[illegible]頂禮佛足在一
[illegible]薩以如上事具白世尊時四
[illegible]如來亦遍稱讚等至釋迦牟尼佛所各隨本方
[illegible]者善薩言善男子汝今可詣
[illegible]為我致問少病少惱起居輕
[illegible]作是言善哉善哉釋迦牟尼
[illegible]金光明經甚深法要為欲饒
[illegible]一切衆生除去飢饉令得安樂我當隨喜
[illegible]釋迦牟尼佛所頂禮雙足却
[illegible]佛言彼天人師致問无量少病
[illegible]利安樂行不復作是言善哉善

[illegible]說金光明經甚深法要為欲饒
[illegible]一切衆生除去飢饉令得安樂我當隨喜
時彼諸者各詣釋迦牟尼佛所頂禮雙足却
住一面佛言彼天人師致問无量少病
少惱起居輕利安樂行不復作是言善哉善
[illegible]釋迦牟尼如來今可演說金光明經甚深
[illegible]一切衆生除去飢饉令得安
樂尒時釋迦牟尼如來應正等覺告彼諸者
諸善薩言善哉善哉彼四如來乃能為諸衆
生種種安樂請於我實移正法尒時世
尊正說此經實成就衆生[illegible]
[illegible]為成就彼故示現般涅槃
[illegible]不信我所說為欲教授
[illegible]大會中有婆羅門姓憍陳如名曰法師授
記與无量百千婆羅門衆供養佛已聞世尊
說入般涅槃深愛法前礼佛足白言世尊
若實如來有諸衆生有大慈悲憐愍利益令
得安樂種種父母餘无將者能與世間作師
依怙如時滿月以大智慧能為照明如日初
[illegible]能為說甚深法要為欲饒
[illegible]如羅睺羅唯願世
尊熙怡微笑放百千萬億光明遍滿世界
[illegible]我一願尒時世尊默然而住佛威力故於此
[illegible]中有[illegible]子名一切衆生喜見語婆
羅門憍陳如言大婆羅門汝今從佛欲已河
[illegible]願我能與諸婆羅門言童子我欲供養无
上世尊尒從如來求請舍利如佛子許河以

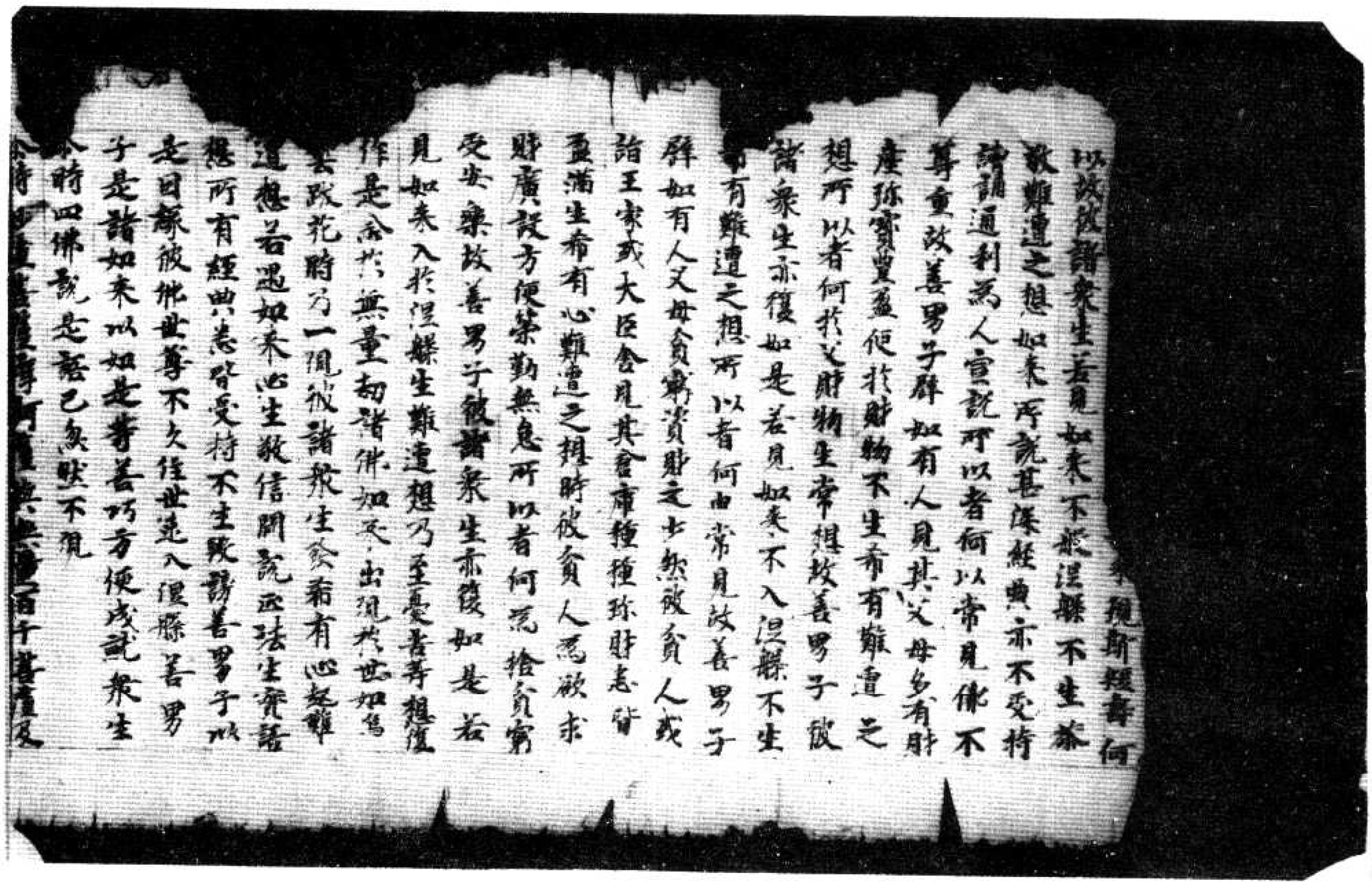

北一四七八號（尻八十一）金光明最勝王經如來壽量品第二

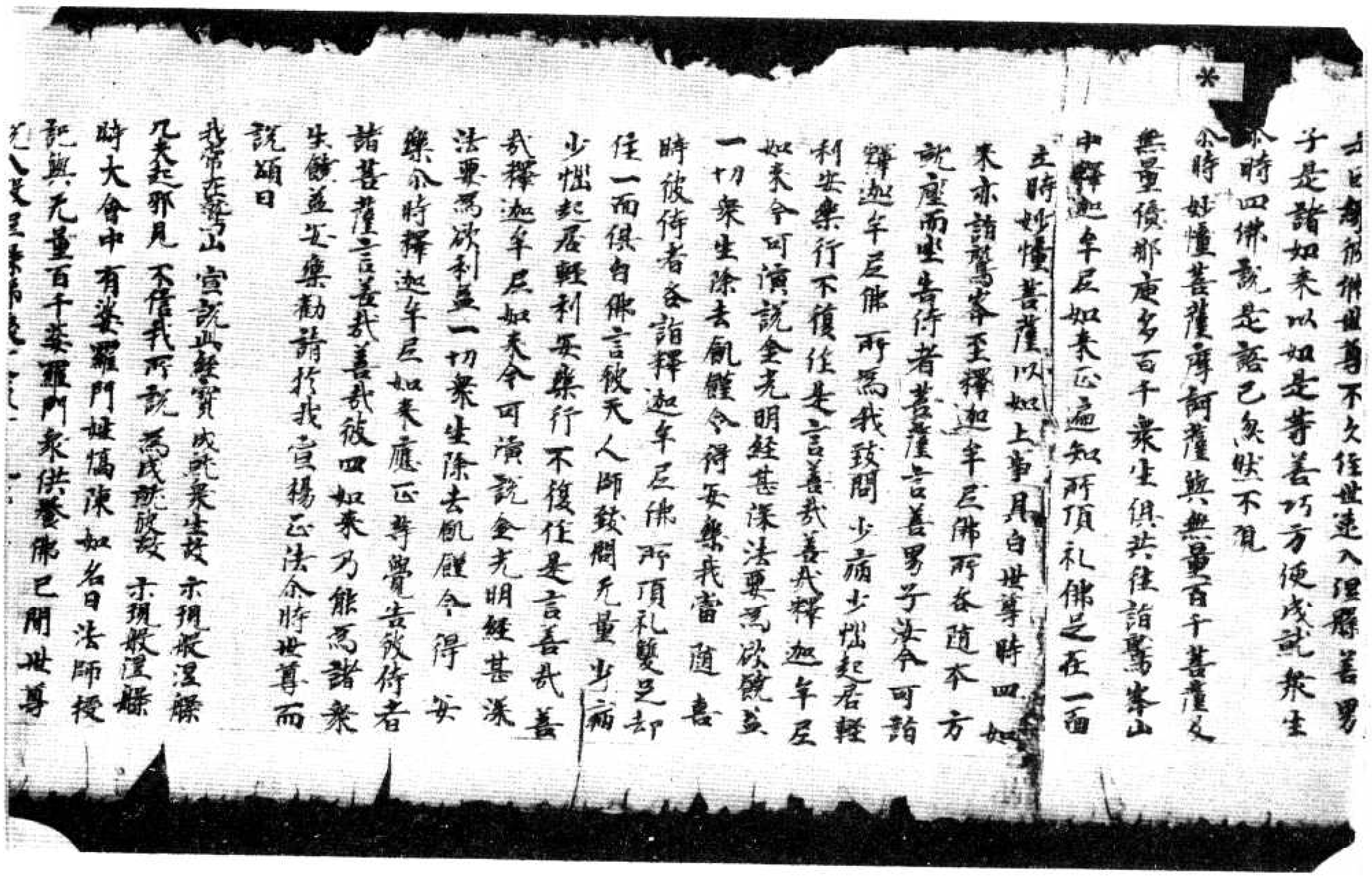

乃未盡耶見不信我門說恐成誑說故 示現教法緣
時大會中有婆羅門姓憍陳如名曰法師授
記與无量百千婆羅門衆供養佛已聞世尊
說入般涅槃涕淚交流前礼佛足白言世尊蓋
實如來於諸衆生有大慈悲憐愍利益令得
安樂猶如父母除无等者能與世間作歸依
覆如淨滿月以大智慧能為照明如日初出
普覩衆生愛無厭足如羅怯羅頻世尊說
我一願尒時世尊默然而止佛威力故我此衆
中有梨車毗童子名一切衆生喜見語婆
羅門憍陳如言大婆羅門汝今從佛欲无何
願我能與如來求請舍利如汝于許何以故
我曾聞說若善男子善女人得佛舍利如汝
于許恭敬供養是人當生三十三天而為帝
釋是時童子語婆羅門曰若欲願生三十三
天受勝報者應當至心聽是金光明寂滅
王經於諸經中最為殊勝難解難入聲聞
獨覺所不能知此經能生無量无邊福德果
報乃至成辦無上菩提我今為汝略說其事
婆羅門言善哉童子此金光明甚深最上難
解難入聲聞獨覺尚不能知何況我等邊鄙
之人智慧微淺而能解了是故我今求佛舍
利如汝于許持還本處宣寶函中恭敬供
養命終之後得為帝釋常受安樂去何汝今
不能為我從明行是求斯一願作是語已尒時

養命終之後得為帝釋常受安樂去何汝今
不能為我從明行是求斯一願作是語已尒時
童子即為婆羅門而說頌曰
恒河耿流水 可生白蓮花 黃為作白形 黑烏變為赤
假使雖部樹 可生多羅果 堅固不搖動 方求佛舍利
假使水蛭蟲 口中生白蓮 長大利牙齒 方求佛舍利
假使持兎角 用成於拂塵 可昇上天宮 方求佛舍利
最勝妙拂上除去阿蘇羅 能障蔽日月 方求佛舍利
蓋羅飲酒醉 同行村巷中 廣造於惡業 方求佛舍利
若使雖膚色 赤如頻婆果 善作於歌舞 方求佛舍利
鳥與鵝鶴鳥 同共一處遊 飲與相順從 方求佛舍利
假使沙羅樹 可成於傘蓋 能蔭於大雨 方求佛舍利
假令大地輪 藏滿諸財寶 能令陸地行 方求佛舍利
假使鵝鶴鳥 以紫衣香山 隨處住止行 方求佛舍利
尒時法師授記婆羅門聞此頌已赤以伽他答
一切衆生喜見童子曰
善哉大童子 此衆中吉祥 善巧方便心 得佛無上記
如來大成德 能救護世間 仁可至心聽 我今次第說
諸佛境界同 世尊金剛體 獲現於化身 是故佛舍利 無如芥子許
佛非血肉身 云何有舍利 方便留身骨 為益諸衆生

世尊受用體 權現化身 是故佛舍利 無如芥子許
佛非血肉身 云何有舍利 方便留身骨 爲益諸衆生
法身是正體 法界即佛 此是佛真身 亦說如是法
尒時會中三万二千天子 聞說如來壽命長遠
皆發阿耨多羅三藐三菩提心歡喜踊躍得
未曾有與口同音而說頌曰
佛不般涅槃 正法亦不滅 爲利衆生故 示現有滅盡
世尊不思議 妙體無異相 爲利衆生故 現種種身處
尒時妙憧菩薩 觀於佛前及四如來并
土諸天子所聞說 釋迦牟尼如來壽量長
復從座起合掌恭敬白佛言 世尊若實如
是諸佛如來不般涅槃 無舍利者云何經中
說有涅槃及佛舍利令諸人天恭敬供養通
去諸佛現有身骨流布於世人天供養得福
無邊今復言無 致生疑惑 唯願世尊哀愍
我等廣爲分別
尒時佛告妙憧菩薩及諸大衆 汝等當知如來
涅槃有舍利者是密意說 如是之義當一
心聽善男子菩薩摩訶薩 如是應知有其十
法能解如來涅槃 正等覺真實理趣 說有究
竟大般涅槃 云何爲十一者 諸佛如來究竟斷
盡諸煩惱障所知障故名爲涅槃二者 諸佛
如來善能解了有情無性及法無性故名爲
涅槃三者能轉身依及法保故名爲涅槃四
者於諸有情任運休息化田緣故名爲涅槃
五者證得真實無量別相平等法身故名爲涅槃

者於諸有情任運休息化田緣故名爲涅槃
五者證得真實無量別相平等法身故名爲
涅槃六者了知生死及以涅槃無二性故名爲
涅槃七者於一切法了其根本證清淨故名
爲涅槃八者於一切法無生無滅善循行故
名爲涅槃九者真如法界實際平等得正智
故名爲涅槃十者於諸法性及涅槃性得無
差別故名爲涅槃是謂十法說有涅槃
復次善男子菩薩摩訶薩如是應知復有十
法能解如來應正等覺真實理趣說有究竟
大般涅槃云何爲十一者一切煩惱以樂欲爲
本從樂欲生諸佛世尊斷樂欲故名爲涅槃
二者以諸如來斷諸樂欲不取一法以不取
故無去無來無所取故名爲涅槃三者以無
去來及無所取是則法身不生不滅無生滅
故名爲涅槃四者此無生滅非言所宣言語
斷故名爲涅槃五者無有我人唯法生滅得
轉係故名爲涅槃六者煩惱隨惑皆是客
塵法性是主無來無去佛了知故名爲涅
槃七者真如是實餘皆虛妄實性體者即是
真如真如性者即是如來名爲涅槃八者實際
之性無有戲論唯獨如來證實際法戲論永
斷名爲涅槃九者無生是實生是虛妄愚癡
之人漂溺生死如來體實無有虛妄名爲涅
槃十者不住之法是涅槃生真實之法不住
滅起如來法身體是真實名爲涅槃

斷名為涅槃九者無生是實生是虛妄惡魔之人漂溺生死如來能實無有虛妄名為涅槃十者不實之法是假緣生真實之法不假緣起如來法身體是真實名為涅槃善男子是謂十法說有涅槃

復次善男子菩薩摩訶薩如是應知復有十種有十種有之法是如來行云何為十一者生死過失涅槃寂靜由於生死及涅槃證平等故不為流轉不住涅槃於諸有情不生厭怠如來行二者佛於衆生不作是念此諸愚夫行顛倒見為諸煩惱之所纏迫我今開悟令其解脫然由往昔惡善根力於彼有情隨其根性意樂勝解不起分別任運廣說乃至盡未來際無有窮盡是如來行三者佛無是念我今演說十二分教利益有情然由往昔惡善根力於彼有情廣說乃至盡未來際無有窮盡是如來行四者佛無是念我今往詣城邑聚落王及大臣婆羅門剎帝利薩迦戍達羅等令彼其乞食然由往昔身語意行串習力故任運諸彼為利益事而行乞食是如來行五者如來之身無有飢渴而無分別然為任運利益有情是有食相是如來行六者佛無是念此諸衆生有上中下隨欲樂性而為說法然佛於尊無有分別隨其器量普令菩薩攝受為彼說法是如來行七者佛無是念此類有情不恭敬我常於我所出呵罵言不能與彼共為言論彼類有情恭敬於我

重善應機緣為彼說法是如來行七者佛無
是念此類有情不恭敬我常於我所出可畏
言不能與彼共論言論彼類有情恭敬於我
常於我所共相讚歎我當與彼共為言說
而如來起慈悲心平等無二是如來行八者佛
佛如來無有愛憎憐愍貪惜及諸煩惱
而如來常樂寂靜讚歎少欲離諸諂誑
如來行九者如來無有一法不知不善通達
於一切處鏡智現前無有分別然而如來隨
彼有情所作事業隨彼意轉方便誘引令
得出離是如來行十者如來若見一切有情
當威時不生歡喜見其衰損不起憂慼
而如來見彼有情隨習云行無復大悲自然發福
攝若見有情隨習邪行無復大悲自然發福
是如來行善男子如是當知如來應正等覺
說有如是無邊正行汝等當知是謂涅槃真
實之相式時見有般涅槃者是權方便及諸
菩薩令諸有情恭敬供養皆是如來慈善隨
力若供養者於來來世遠離八難無
諸佛是義知識不失善心福報無邊速得
離不為生死之所纏縛如是妙行汝等勤
力為說說之

尒時妙憧菩薩聞佛親說不般涅槃及
深行合掌恭敬白言我今始知如來大師者
般涅槃及留舍利舍利者無小生身心踊悅歎未
曾有說是如來壽量品時無量無數無邊

新不為生死之所纏縛如是妙行汝等勤
力為說說之

尒時妙憧菩薩聞佛親說不般涅槃及
深行合掌恭敬白言我今始知如來大師者
般涅槃及留舍利舍利者無小生身心踊悅歎未
曾有說是如來壽量品時無量無數無邊
生皆發無等等阿耨多羅三藐三
心時四如來忽然不現妙憧菩薩
從座而起還其本處

金光明最勝王經卷第一

濕[illegible]聲[illegible]馱[illegible]博[illegible]疫[illegible]
鶴[illegible]鸚[illegible]鵡[illegible]茶[illegible]

譬如有人父母貧窮資財之少然彼貧人或
詣王家或大臣舍見其倉庫種種珍財悉皆
盈滿生希有心難遭之想時彼貧人為欲求
財廣設方便勤苦以者何為捨貧窮
受安樂故善男子彼諸衆生亦復如是若見
如來入於涅槃生難遭想乃至憂悲苦惱復
作是念於无量劫諸佛如來出現於世如烏
曇跋華時乃一現彼諸衆生發希有心起難
遭想若遇如來心生敬信聞說正法生厭離
想所有經典悉皆受持不生毀謗善男子
以是因緣彼佛世尊不久住世速入涅槃善男
子是諸如來以如是等善巧方便成就衆生
尒時四佛說是語已忽然不現
尒時妙憧菩薩摩訶薩與无量百千菩薩
及无量億那庾多百千衆生共往詣鷲峯
山中釋迦牟尼如來正遍知所頂礼佛足在一
面立時妙憧菩薩以如上事具白世尊時四
如來亦詣鷲峯至釋迦牟尼佛所各隨本
方就座而坐告侍者菩薩言善男子汝今可
詣釋迦牟尼佛所為我致問少病少惱起居
輕利安樂行不復作是言善哉善哉釋迦

牟尼如來今可演說金光明經甚深法要為
欲饒益一切衆生除去飢饉令得安樂我當隨
喜時彼侍者各詣釋迦牟尼佛所頂礼雙足却
住一面俱白佛言彼天人師致問无量少病
少惱起居輕利安樂行不復作是言善哉善
哉釋迦牟尼如來今可演說金光明經甚深
法要為欲利益一切衆生除去飢饉令得安
樂尒時釋迦牟尼如來應正覺告彼侍
者諸善薩言善哉善哉汝四如乃能為諸衆
生饒益安樂勸請於我宣揚正法尒時世尊而
說頌曰
我常在靈鷲山宣說此經實成就衆生故示現般涅槃
凡夫起邪見不信我所說惡或就彼獄示現般涅槃
時大會中有婆羅門姝憍陳如名曰法師授記
與无量百千婆羅門衆供養佛已聞世尊說
入般涅槃淚流交流禮佛足白言世尊
若實如來於諸衆生有大慈悲憐愍利益令
得安樂猶如父母餘无等者能與世間作歸
依處如淨滿月以大智慧能為照明如日初
出普觀衆生憂无偏業如羅睺羅障蔽世尊
施我一願尒時世尊默然而立佛威力故於此
衆中有利車吠童子名一切衆生喜見語婆
羅門憍陳如言大婆羅門汝今從佛欲乞何
願我能與汝婆羅門言童子我欲供養无上
世尊令從如來求請舍利如芥子許何以故我
曾聞說若善男子善女人得佛舍利如

世尊今從如來求請舍利如芥子許何以故我
曾聞說若善男子善女人得佛舍利如
芥子許恭敬供養是人當生三十三天而為
帝釋是時童子語婆羅門曰若欲願生三十
三天受勝報者應當至心聽是金光明懺悔
經於諸經中最為殊勝難解難入聲聞獨
覺所不能知此經能生无量无邊福德果報
乃至成辦无上菩提我今為汝略說其事婆
羅門言善哉童子此金光明甚深家上難解
難入聲聞獨覺尚不能知何況我等邊鄙之
人智慧微淺而能解了是故我今求佛舍利
如芥子許持還本處置寶函中恭敬供養
命終之後得為帝釋常受安樂云何汝今不解
為我從明行足求斯一頌作是語已尒時童
子即為婆羅門而說頌曰

假使用龜毛　可生白蓮華　黃鳥作白形　黑烏變為赤
假使蚊蚋足　可生多羅果　翅樹羅枝中　能出菴羅葉
假使水經毛　或容可轉變　世尊之舍利　畢竟不可得
假使鼠角　可使虛空觀　堅固不搖動　方求佛舍利
假使持兎角　用戲於禪蹬　口中生白齒　長大利如鋒　方求佛舍利
鼠嚙此樹上　除去阿蘇羅　能障日宮月　方求佛舍利
若繩飲酒醉　同行村邑中　廣造於金屋　方求佛舍利
若使驢唇色　赤如頻婆果　善作於歌舞　方求佛舍利
乌与鶴鵠鳥　同共一處住　彼此相順從　方求佛舍利
假使波羅蜜　可成於拳盖　能遮天雨　方求佛舍利
假令大船　舶　滅滿諸聖賢　能令陸地行　方求佛舍利

乌与鶴鵠鳥　同共一處住　彼此相順從　方求佛舍利
假使波羅蜜　可成於拳盖　能遮天雨　方求佛舍利
假令大船　舶　滅滿諸聖賢　能令陸地行　方求佛舍利
尒時法師授記婆羅門聞此頌已亦以偈他
至童子際无有窮盡是如來行四者佛无是
念我今往彼城邑聚落王及大臣婆羅門
剎帝利群舍式達羅等會從其乞食然由往
昔身語意行中習力故任運於彼為利益事
而行乞食是如來行五者如來之身无有飢渴
亦无便利羸憊之相能行乞取而无所食亦
无分別然為任運利益有情是有食相是如
來行六者佛无是念此諸衆生前上中下隨彼
機性而為說法然佛世尊无有分別隨其
器量善應機緣為彼說法是如來行七者佛
无是念此類有情不恭敬我常於我所出啊
罵言不能與彼於為言論彼類有情恭敬於
我常於我所共相讚歎嘗與彼共為言說
然而如來起意悲心平等无二是如來行八者
諸佛如來无有愛憎惱惜貪惜及諸煩惱
然而如來常樂寂靜讚歎少欲雖諸證聞
是如來行九者如來无有一法不知不善通達
於一切處鏡智現前无有分別然而如來見
彼有情所作事業隨彼意轉方便誘引令得
出離是如來行十者如來若見一分有情得
罪威時不生厭倦見其衰損不起憂感然
而如來見彼有情修習正行无礙大悲自然救
攝若見有情修習邪行无礙力悲[illegible]
是如來行善男子如是當知如來應正等覺

是如來行善男子如是當知如來應正等覺
說有如是无邊區行汝等當知是諸涅槃真實
之相，或時見有般涅槃者是權方便及留舍
利令諸有情恭敬供養皆是如來慈善根力
若供養者於未來世遠離八難逢事諸佛遇
善知識不失善心福報无邊速當出離不為
生死之所繫縛如是妙行汝等勤修勿為放逸
尒時妙慧菩薩聞佛親說不般涅槃及甚深
行合掌恭敬白言我今始知如來大師不般
涅槃及留舍利普益衆生身心踊悅難未曾
有說是如來壽量品時无量无數无邊衆生
皆發无等等阿耨多羅三藐三菩提心時四
如來忽然不現妙慧菩薩礼佛足已從座而
起還其本處

金光明最勝王經卷第一
溼婆聲 駄 情 盧 動 聲 鶴 蒙 傳 茶 蛭

金光明最勝王經卷第二

金光明最勝王經分別三身品第三　三藏法師義淨奉詔譯

尒時虛空藏菩薩摩訶薩在大衆中從座而
起偏袒右肩右膝著地合掌恭敬頂礼佛足
以上微妙金寶之華寶幢幡蓋而為供養白
佛言世尊云何菩薩摩訶於諸如來甚深
秘密如法修行佛言善男子諦聽諦聽善
思念之吾當為汝分別解說
善男子一切如來有三種身云何為三一者
化身二者應身三法身如是三身具足攝
受阿耨多羅三藐三菩提若正了知化身速出生
死云何菩薩正了知化身善男子如來昔在修
行地中為一切衆生修種種法如是修習至
修行滿修行力故得大自在自在力故隨衆
生意隨衆生行隨衆生累悉皆了別不待時
不過時處相應時相應行相應說法相應說

行滿十劫一切衆生解種種法如是修習至
修行滿修行力故得大自在自在力故隨衆
生意隨衆生行隨衆生累為皆了別不待時
不過時處相應時相應行相應說法相應現
種種身是名化身善男子何菩薩了知應
身謂諸如來為諸菩薩得通達故說真諦
為令解了生死涅槃是一味無為除身見
衆生怖畏歡喜故為無違佛法而作本故
如實相應如如如如智本願力故是身得現
具三十二相八十種好頂背圓光是名應身善
男子云何菩薩摩訶薩了知法身為除諸煩惱
等障為具諸善法故唯有如如如智是名
法身前二種身是假名有此第三身是真
實有為前二身而作根本何以故離法如如離
無分別智一切諸佛無有別法一切諸佛智
慧具足一切煩惱究竟滅盡得清淨佛地是
故法如如如智構一切佛法
復次善男子一切諸佛利益自他至於究竟
自利益者是法如如利益他者是如如智能
於自他利益之事而得自在成就種種無邊
用故是故分別一切佛法有無量無邊種種
差別善男子譬如依心妄想思惟說種種煩
惱說種種業因種種果報如是依法如如
如智說種種佛法說種種獨覺法說種種聲
聞法依法如如依如如智一切佛法自在成就
是為第一不可思議譬如畫空作莊嚴具是
難思議如是依法如如智成就佛法
亦難思議善男子云何法如如如如智二無分

*

別而得自在事業成就善男子譬如如
入於涅槃頌自在故種種事業皆得成就
如如如如智自在事成亦復是如
復次菩薩摩訶薩入無心定依前願力從禪
定起作衆事業如是二法無有分別自在事
成善男子譬如日月無有分別亦如水鏡無
有分別光明亦無分別三種和合得有影生
如是法如如如智亦無分別以願自在故
衆生有感現應化身如日月影和合出現復
次善男子譬如無量無邊水鏡依於光故
空影得現種種異相受者即是無相善男
如是受化諸菩子等是法身影以願力故於
二種身現種種相於法身地無有異相善男
子依此二身一切諸佛說有餘涅槃依此法
身說無餘涅槃何以故一切餘法究竟盡故
依此三身一切諸佛說無住處涅槃一身故
不住涅槃離於法身無有別佛何故二身不
住涅槃二身假名不實合合生滅不定住故
數數出現以不定故法身不合是故二身不
住涅槃法身不二是故不住涅槃故依三身
說無住涅槃
善男子一切凡夫為三相故有縛有障遠離
三身不至三身何者為三一者遍計所執相
二者依他起相三者成就相如是諸相不能
解故不能滅故不能淨故是故不得至於三

二者依他起相三者成就相如是諸相不能
解故不能滅故不能淨故是故不得至於三
身如是三相能解能滅能淨故是故諸佛
具足三身善男子諸凡夫人未能除遣此三
心故遠離三身不能得至何者為三一者起
事心二者依根本心三者根本心依諸伏道
起事心盡依法斷道依根本心盡依菩薩道
根本心盡起事心滅故得顯化身依根本心
滅故得顯應身根本心滅故得至法身義
一切如來具足三身
善男子一切諸佛於第一身與諸佛同事於
第二身與諸佛同意於第三身與諸佛同
體善男子是初佛身隨衆生意有多種故
現種種相是故說多第二佛身第子一意故
現一相是故說一第三佛身通一切種相非執
相境界是故說名不一不二善男子是第一身
依於應身得顯現故是第二身依於法身
得顯現故是法身者是真實有無依處故
善男子如是三身以有義故而說於常以有
義故說於無常化身者恒轉法輪處處隨
緣方便相續不斷絕故是故說常非是本故具
足大用不顯現故說為無常應身者從無始來
相續不斷一切諸佛不共之法能攝持故衆生
無盡用亦無盡是故說常非是本故以具足
用不顯現故說為無常法身者非是行法无
有異相是根本故猶如虛空是故說常善
男子離無分別智更無勝智離法如如無勝境

有異相是根本故猶如虛空是故說常善
男子離無分別智更無勝智離法如如無勝境
界是法如如是慧如如是二種如如如如不一
不異是故法身慧清淨故滅清淨故是二清
淨是故法身具足清淨
復次善男子分別三身有四種異有化身非
應身有應身非化身有化身亦應身有非
化身亦非應身何者化身非應身謂諸聲聞
但離後以願自在故隨緣利益是名化身何
者應身非化身是地前身何者化身亦應
身謂住有餘涅槃之身何者非化身非應身
謂是法身善男子是法身者二無所有所顯
現故何者名為二無所有於此法身相及相
處二皆是無非有非無非一非異非數非非
數非明非闇如是如如智不見相及相處不
見非有非無不見非一非異不見非數非非
數不見非明非闇是當知境界清淨智慧清
淨不可分別無有中間為滅道本故於此法
身能顯如來種種事業
善男子是身因緣境界處所果依於本難
思議故若了此義是身即是大乘是如來性是
如來藏依於此身得發初心修行地心而得
顯現不退地心亦皆得現一生補處心金剛
之心如來之心而悉顯現無量無邊如來妙
法皆悉顯現依此法身不可思議摩訶三昧
而得顯現依此法身得現一切大智是故二
身依於三昧依於智慧而得顯現如此法身
依於自體說常說我

法皆悉顯現依此法身不可思議摩訶三昧
而得顯現依此法身得現一切大智是故二
身依於三昧依於智慧而得顯現如此法身
依於自體說常說我依大三昧故說於樂依於
大智故說清淨是故如來常住自在安樂清
淨依大三昧一切禪定首楞嚴等一切念處大
法念等大慈大悲一切陀羅尼一切神通一
切自在一切法平等攝受如是佛法悉皆
出現依此大智十力四無所畏四無礙辯一百
八十不共之法一切希有不可思議法悉
皆顯現譬如依如意寶珠無量無邊種種
珍寶悉皆得現如是依大三昧寶依大智慧
寶能出種種無量無邊諸佛妙法善男子
如是法身三昧智慧過一切相不著於相不
可分別非常非斷是名中道雖有分別體元
分別雖有三數而無三體不增不減猶如夢
幻亦無所執亦無能執法體如如是解脫處
過死王境越生死闇一切衆生不能修行所不
能至一切諸佛菩薩之所住處善男子譬如
有人願欲得金處處求覓遂得金礦既得
礦已即便碎之擇取精者鎔中鎔鍊得清
淨金隨意迴轉任諸鐶釧種種嚴具雖有諸
用金性不改
復次善男子若善男子善女人求勝解脫修
行世善得見如來及弟子衆得親近已自佛
言世尊何者為善何者不善何者必修得
清淨行諸佛如來及弟子衆見彼問時如是
思惟是善男子善女人欲求清淨欲聽正法

清淨行諸佛如來及弟子衆見彼問時如是
思惟是善男子善女人欲求清淨欲聽正法
即便為說令其開悟彼既聞已正念憶持於
心修行得精進力除懶惰障滅一切罪於諸
學處離不尊重息掉悔心入於初地依初地
除利有情障得入二地於此地中除不遍惱障
入於三地於此地中除心軟淨障入於四地
於此地中除善方便入於五地於此地中
除見真俗障入於六地於此地中除見行
相障入於七地於此地中除不見滅相障入
於八地於此地中除不見生相障入於九地
於此地中除六通障入於十地於此地中除
所知障障根本心入如來地如來地者由三
淨故名極清淨云何為三一者煩惱淨二者
業淨三者相淨譬如真金鑛銷冶鍊既燒打
已無復塵垢為顯金性本清淨故金體清淨
非謂無金譬如濁水澄淨清淨元復濁穢為
顯水性本清淨故非謂無水如是法身與
煩惱雜苦集除已無復餘習為顯佛性本清
淨故非謂無體譬如虛空烟雲塵霧之所障
蔽若除屏已是空界淨非謂無空如是法
身一切衆苦悉皆盡故說為清淨非謂無體譬
如有人於睡夢中見大河水漂泛其身運手
動足截流而渡得至彼岸由彼身心不懈退
故從夢覺已不見有水彼此岸別非謂無心
生死妄想既滅盡已是覺清淨非謂無覺如
是法界一切妄想不復生故說為清淨非是

生死妄想既滅盡已是覺清淨非謂無覺如
是法界一切妄想不復生故說為清淨非是
諸佛無其實體
復次善男子是法身者惑障清淨能現應
身業障清淨能現化身智障清淨能現法
身辭如依空出雷依雷出光如是依法身故
能現應身依應身故能現化身由性淨故能
現法身智慧清淨能現應身三昧清淨能
現化身此三清淨是法如如不異如如一味如如
解脫如如究竟如如是故諸佛體無有異善
男子若有善男子善女人說於如來是我大
師若作如是決定信者此人即應深心解了
如來之身無有別異善男子以是義故於諸
境界不正思惟惑皆除斷即知彼法無有二
相亦無不別聖所修行如如於彼無有二相
正能行故如是如是一切諸障惑皆除滅如
如一切障滅如是如是法如如如如智得寂清
淨如如法界正智清淨如是如是一切自在
具足攝受皆得成就一切諸障惑皆除滅一
切諸障得清淨故是名真如正智真實之
相如是見者是名聖見是則名為真實見佛
何以故如實得見法真如故是故諸佛惑能
善見一切如來何以故聲聞獨覺已出三界求
真實境不能知見如是聖人所不知見一切
凡夫皆生疑惑顛倒不別不能得度如蒐
浮海必不能過所以者何力微劣故凡夫之人
亦復如是不能通達法如如故然諸如來無

凡夫皆生疑惑顛倒不別不能得度如蒐
浮海必不能過所以者何力微劣故凡夫之人
亦復如是不能通達法如如故然諸如來無
分別心於一切法得大自在具足清淨深智
慧故是自境界不共他故是故諸佛如來於
無量無邊阿僧祇劫不惜身命難行苦行
方得此身家上無比不可思議過言說境
是妙寂靜離諸怖畏
善男子如是知見法真如者無生老死壽命
無限無有疲厭眠亦無飢渴心常在定無有
散動若於如來起諍論心是則不能見於
如來諸佛所說皆能利益有聽聞者无不解
脫諸惡禽獸惡人惡鬼不相侵值由聞法故
果報無量然諸如來無無記事一切境界无
故知心生死涅槃無有異想如來所記無不定
定諸佛如來四威儀中無非智攝一切諸法无
有不為慈悲所攝無有不為利益安樂諸
衆生者善男子若有善男子善女人於此
金光明經聽聞信解不墮地獄餓鬼傍生阿
蘇羅道常處人天不生下賤恒得親近諸佛
如來聽受正法常生諸佛清淨國土所以者
何由得聞此甚深法故是善男子善女人則
為如來已知已記當得不退阿耨多羅三藐
三菩提若善男子善女人於此甚深微妙之
法一經耳者當知是人不謗如來不毀正法
不輕聖衆一切衆生亦種善根人得種故已
種善根令增長成熟故一切世界所有衆生
皆勸修行六波羅蜜多

種善根令增長成熟故一切世界所有衆生
皆勸修行六波羅蜜多
尒時虛空藏菩薩梵釋四王諸天衆等即
從座起偏袒右肩合掌恭敬頂礼佛足白佛
言世尊若所在處講說如是金光明王微妙
經典於其國土有四種利益何者為四一者國
王軍衆强盛無諸怨敵雜於疾病壽命延
長吉祥安樂二者中宮后妃王子
諸臣和悅無諍離於諂佞王所愛重三者沙
門婆羅門及諸國人修行正法無病安樂无
枉死者於諸福田悉皆修立四者於三時中
四大調適常為諸天增加守護慈悲平等无
傷害心令諸衆生歸敬三寶皆願修習善
提之行是為四種利益之事世尊我等亦常
為知經故隨逐如是持經之人所在住處為
住利益佛言善哉善哉善男子如是如是汝
等應當勤心流布此妙經王則令正法久住於世
金光明最勝王經夢見懺悔品第四
尒時妙憧菩薩親於佛前聞妙法已歡喜
踊躍一心思惟還至本處於夜夢中見大
金鼓光明晃耀猶如日輪於此光中得見十方
無量諸佛於寶樹下坐琉璃座無量百千
大衆圍繞而為說法見一婆羅門捧擊金鼓
出大音聲聲中演說微妙伽他明懺悔法我
聞已皆悉憶持繫念而住至天曉已與無量百
千大衆圍繞持諸供具出王舍城詣鷲峯
山至世尊所礼佛足已布設香華右繞三帀
退坐一面合掌恭敬瞻仰尊顏白佛言世尊

千大衆圍繞持諸供具出王舍城詣鷲峯
山至世尊所礼佛足已布設香華右繞三帀
退坐一面合掌恭敬瞻仰尊顏白佛言世尊
我於夢中見婆羅門以手執捧擊妙金鼓出
大音聲聲中演說微妙伽他明懺悔法我
皆憶持唯願世尊降大慈悲聽我所說即於
佛前而說頌曰
我於昨夜中　夢見大金鼓　其形極妙　周遍有金光
猶如盛日輪　光照十方界　咸見於諸佛
在於寶樹下　各處琉璃座　無量百千衆　恭敬而圍繞
有一婆羅門　以杖擊金鼓　於其鼓聲中　說此妙伽他
金光明鼓出妙聲　遍至三千大千界
能滅三途極重罪　及以人中諸苦厄
由此金鼓聲威力　永滅一切煩惱障
斷除怖畏令安隱　譬如自在尊
佛於生死大海中　積行修成一切智
能令衆生覺寤真　究竟咸歸功德海
由此金鼓出妙聲　普令聞者獲梵響
證得無上菩提果　常轉清淨妙法輪
住壽不可思議劫　隨機說法利群生
能斷煩惱衆荒穢　貪瞋癡等皆除滅
若有衆生處惡趣　大火猛燄周遍身
若得聞是妙鼓音　即能離苦歸依佛
皆得成就宿命智　憶過去百千生
悉皆正念尊重　得聞如來甚深教
由聞金鼓勝妙音　當得親近於諸佛
悉能捨離諸惡業　純修清淨諸善品

由聞金鼓勝幢音　常得親近於諸佛
悉能捨離諸惡業　純修清淨諸善品
一切天人有情類　慈重至誠祈願者
得聞金鼓妙音聲　能令所求皆滿足
衆生墮在無間獄　猛火炎熾若焚身
無有救護處輪迴　聞者能令苦除滅
人天飲鬼傍生中　所有現受諸苦難
得聞金鼓發妙響　皆蒙離苦得解脫
現在十方衆　常住而是尊　願以大悲心　哀愍攝念我
衆生無依怙　亦無有救護　為如是等類　能作大歸依
我先所造罪　悉皆重障業　今對十方前　至心皆懺悔
我不信諸佛　亦不敬尊親　不修修衆善　常造諸惡業
或自恃尊高　種姓及財位　威勢行放逸　常造諸惡業
心恒起邪念　只陳於愛言　不見於過罪　常造諸惡業
恒作愚夫行　無明闇覆心　隨順不善友　常造諸惡業
或自貪歡樂　惑亂懷憂惱　為貪瞋所纏　故我造諸惡
親近不善人　及由懷嫉意　乖背諸聖教　故我造諸惡
雖不樂衆過　由有怖畏故　及不得自在　故我造諸惡
或為躁動心　或自瞋恚恨　及以飢渴惱　故我造諸惡
由飲食衆服　及貪愛女人　煩惱火所燒　故我造諸惡
於佛法僧衆　不生恭敬心　作如是衆罪　我今悉懺悔
於獨覺菩薩　亦無恭敬心　作如是衆罪　我今悉懺悔
無知誘正法　不孝於父母　作如是衆罪　我今悉懺悔
由愚癡惱惱　及以貪瞋等　作如是衆罪　我今悉懺悔
我於十方衆　供養無數佛　當願於衆生　令離諸苦難
願一切有情　皆令住十地　福智圓滿已　成佛導群迷
我為諸衆生　苦行百千劫　以大智慧力　皆令出苦海

我於十方衆　供養無數佛　當願於衆生　令離諸苦難
願一切有情　皆令住十地　福智圓滿已　成佛導群迷
我為諸衆生　苦行百千劫　以大智慧力　皆令出苦海
我為諸衆生　演說甚深經　令解甚深義　能除諸惡業
若人百千劫　造諸極重罪　暫時能發露　衆惡盡消除
修此金光明　任如是懺悔　由斯能速盡　一切諸苦業
勝定百千種　不思議妙樂　根力覺道支　修習常無倦
我當至十地　具足珍寶處　圓滿佛功德　濟度生死流
我於諸佛海　甚深功德藏　妙智難思議　皆令得具足
唯願十方佛　觀察護念我　皆以大慈心　哀愍受我懺悔
我於多劫中　所造諸惡業　由斯生苦惱　哀愍願消除
我造諸惡業　常生貪愛心　於四威儀中　曾無歡樂想
諸佛具大悲　能除衆生怖　願受懺悔　令得離憂苦
我有煩惱障　及以諸報業　願以大悲水　洗濯令清淨
我先作諸罪　及親造惡業　至心皆發露　咸願得懺除
未來諸惡業　防護令不起　設令有違者　終不敢覆藏
身三語四種　意業復有三　繫縛諸有情　無始恒相續
由斯三種行　造作十惡業　如是衆多罪　我今皆懺悔
我造諸惡業　苦報當自受　令於諸佛前　至誠皆懺悔
於此閻浮洲　及他方世界　所有諸善業　令我皆隨喜
願離十惡業　修行十善道　安住十地中　常見十方佛
我以身語意　所修福智業　願以此善根　速成無上慧
我今親對十方前　發露衆多苦難事　恒造極重惡業難
凡愚迷惑三有難　常起貪愛流轉難　一切愚夫煩惱難
我所積集欲邪難　於此世間躭著難　及以親近惡友難
於此世間躭著難　狂心散動顛倒難　聽聞製造罪業難
於生死中貪染難

狂心散動顛倒難
於生死中會遇難
生八無暇惡處難
我今皆於衆勝前
我今歸依諸善逝
如大金山照十方
身色光金淨無垢
吉祥威德名稱尊
佛日光明常普遍
牟尼月照摩清涼
三十二相遍莊嚴
福德難思無與等
色如琉璃淨無垢
妙顏梨網暎金軀
於生死苦曠流中
如是苦海難堪忍
我今稽首一切智
光明晃耀紫金身
如大海水量難知
如妙高山亘稱量
諸佛功德亦如是
於無量劫歎思惟
盡此大地諸山岳
毛端沸海尚可量
一切有情皆共讚
清淨相好妙莊嚴
我之所有衆善業
廣說正法利群迷

一切愚夫煩惱障
及以親近惡友難
賴癡闇製造罪難
亦曾積集功德難
懺悔無邊罪惡業
我礼德海無上尊
唯願慈悲哀攝授
日如清淨紺琉璃
大慈慧日除衆闇
善淨無垢離諸塵
能除衆生煩惱熱
八十隨好皆圓滿
如日流光照世間
猶如滿月處虛空
種種光明以嚴飾
老病憂愁水所漂
佛日師光令永竭
三千世界希有尊
種種妙好皆嚴飾
大地微塵不可數
亦如虛空無有際
一切有情不能知
無有能知德海岸
所如微塵能算知
佛之功德無能數
世尊名稱諸功德
不可稱量知亦齊
願得速成無上尊
卷令解脫衆苦

一切有情皆共讚
清淨相好妙莊嚴
我之所有衆善業
廣說正法利群迷
降伏大力魔軍衆
久住劫數難思議
猶如過去諸勝
滅諸貪欲及瞋癡
願我常得宿命智
亦常憶念牟尼尊
願我以斯諸善業
遠離一切不善因
一切世界諸衆生

世尊名稱諸功德
不可稱量知亦齊
願得速成無上尊
卷令解脫衆苦
當轉無上妙法輪
充足衆生甘露味
六波羅蜜皆圓滿
降伏煩惱除衆苦
能憶過去百千生
得聞諸佛甚深法
奉事無邊勝善
恒得備行真妙法
卷皆離苦得安樂

所有諸根不具足
若有衆生遭病苦
咸令病苦得消除
若犯王法當刑戮
彼受如斯極苦時
若受鞭杖枷鎖繫
無量百千憂惱時
皆令得免於繫縛
持臨刑者得命全
若有衆生飢渴逼
盲者得視聾者聞
貧窮衆生獲寶藏
皆令得受上妙樂
一切人天皆樂見
卷皆現受無量樂

令彼身相皆圓滿
身形羸瘦無所依
諸根色力皆充備
衆苦逼迫生憂惱
無有歸依能救護
種種苦具切其身
逼迫身心無暫安樂
及以鞭杖苦楚事
衆苦皆令永除壞
令得種種殊勝味
跛者能行瘂能語
盲者盲盲無所之
無一衆生受苦惱
容儀溫雅甚端嚴
憂用豐饒福德具

▼北一四八一號（雲 十 一）金光明最勝王經如來壽量品第二

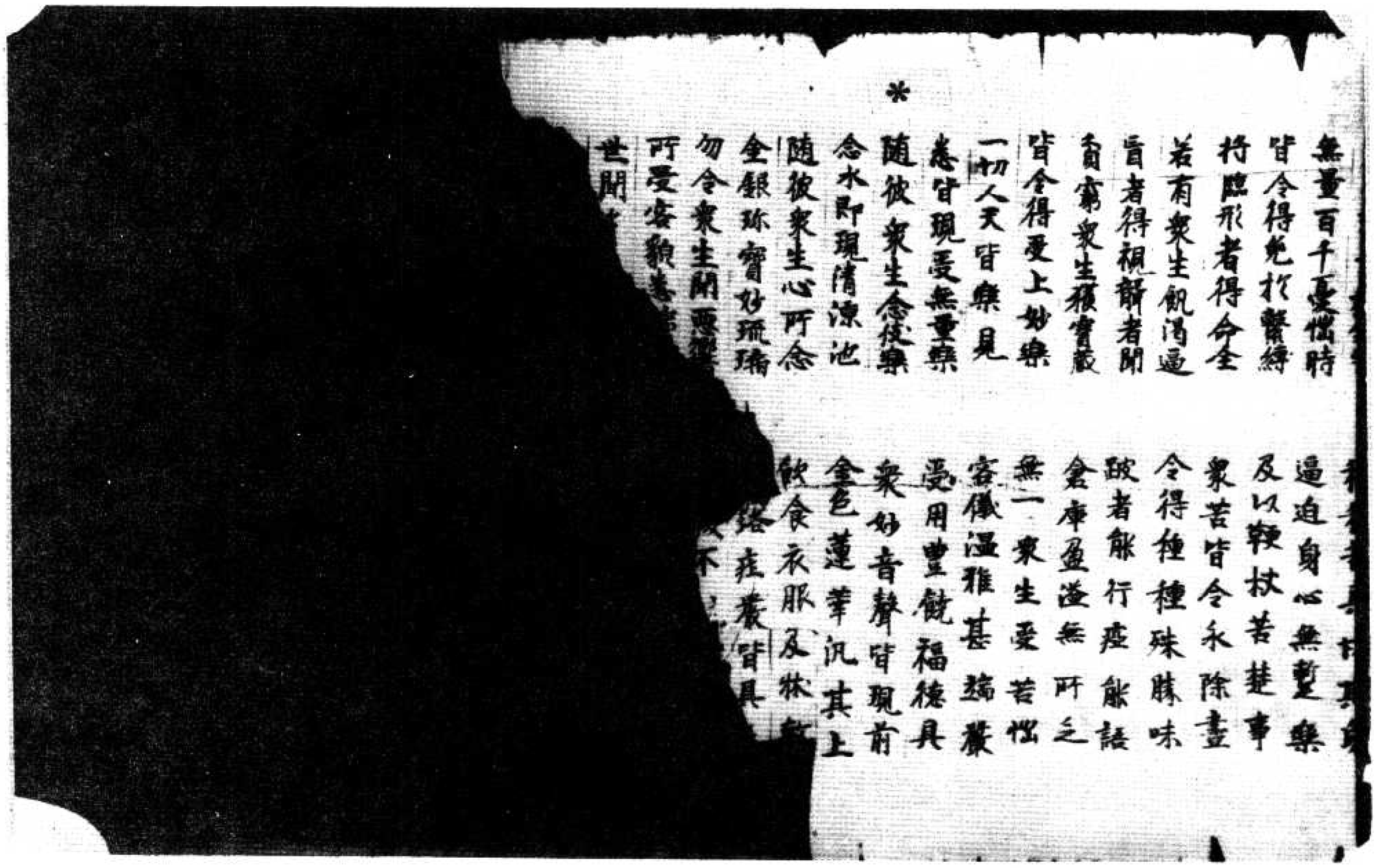

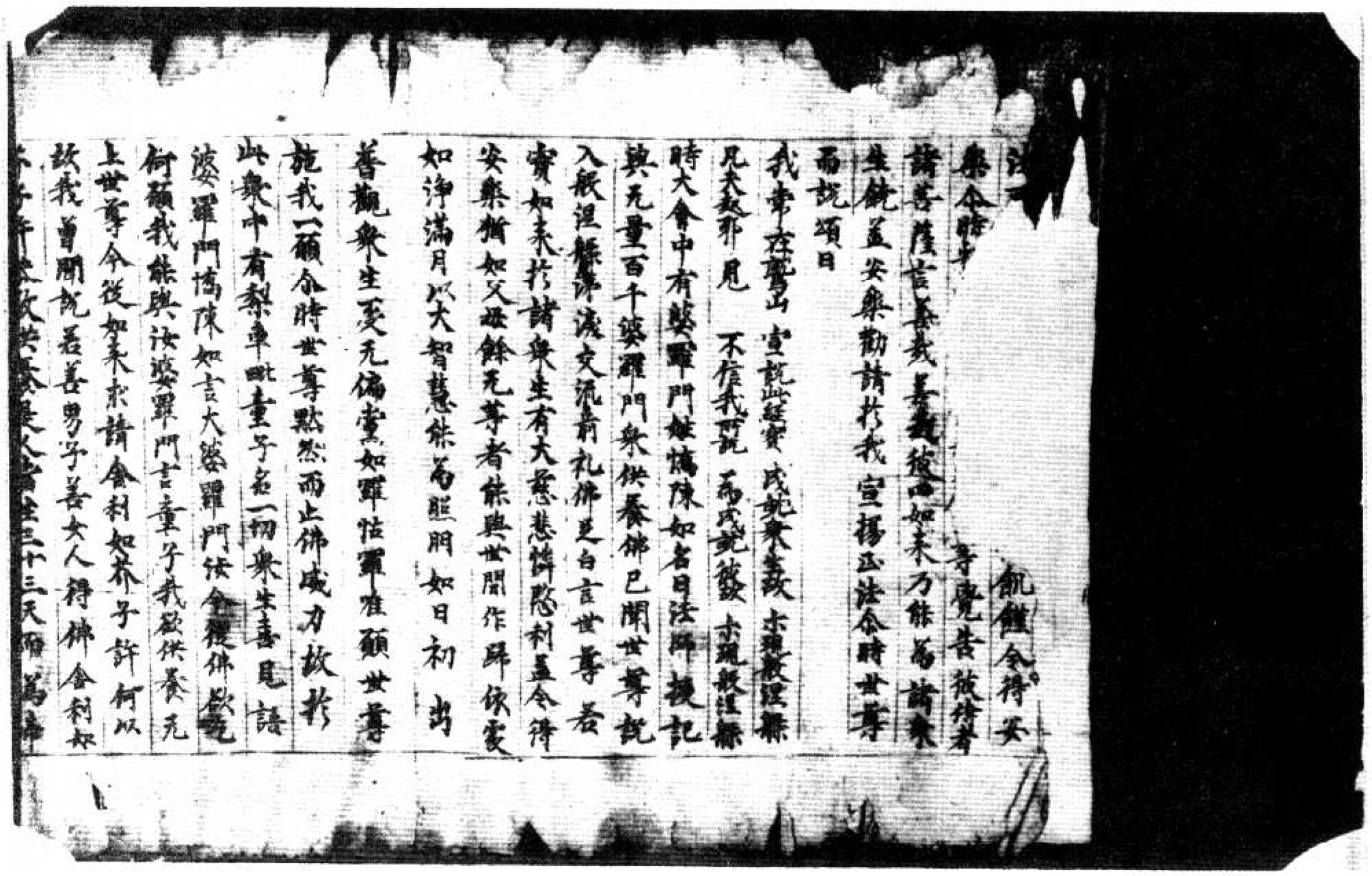

上世尊今從如來求請舍利如尊者許何以
故我曾聞說善男子善女人得佛舍利如
尊者許恭敬供養是人當生三十三天而為帝
釋是時童子語婆羅門曰長欲願生三十三
天受勝報者應當至心聽是舍利光明家勝王
經於諸經中最為殊勝難解難入聲聞獨覺
所不能知此經能生无量无邊福德果報乃至
成辦无上菩提我今為汝略說其事婆羅
門言善哉童子此舍利光明甚深難
入聲聞獨覺尚不能知何況我等邊鄙之人
智慧微淺而能解了是故我今求佛舍利如
尊者許持還本家置寶函中恭敬供養命
終之後得為帝釋帝受安樂去何汝今不能
為我從明行足求斯一願作是語已余時童
子即為婆門而說頌曰

恒河馱流水　可生白蓮花　黃鳥作自示　里烏變為赤
假使醍醐樹　可生多羅葉　翹樹羅枝中　能出菴羅葉
斯等希有事　或容可轉變　世尊之舍利　畢竟不可得
假使明月輪　變成上妙服　寒時可被著　方求佛舍利
假使蚊蚋足　可使成駱駝　堅固不搖動　方求佛舍利
假使水經蟲　口中生白蓮　長大利如鋒　方求佛舍利
假使持光明　用成於燈燭　可以上天宮　方求佛舍利
鼠嚙此燈上　除去阿鼻罪　能令塵中月　方求佛舍利
善繩飲河水　用行村邑中　廣造於舍宅　方求佛舍利
善使驢胎產　赤如頻婆果　善作於歌舞　方求佛舍利
鳥與鴉鵲鳥　同共一處遊　彼此相順從　方求佛舍利
假使波羅蜜　可成於傘蓋　能庇於大雨　方求佛舍利
假使大海水　盡能飲令乾　能令塵地行　方求佛舍利

善哉大童子　此衆中長行　善巧方便心　得佛无上記
如來大威德　能救護諸佛　仁可至心聽　我今改革說
諸佛境難思　世間无與等　法身性常住　猶行无著到
諸佛體皆同　所說法亦尒　諸佛无作者　亦復本无生
世尊舍利體　權現於化身　是故佛舍利　无如本子許
佛非與肉身　去何有舍利　方便會骨肉　為益諸衆生
法身是覺　法界即如來　此是佛真身　亦說如是法
尒時會中三万二千天子聞說如來壽命長
遠皆發阿耨多羅三藐三菩提心歡喜踊躍
得未曾有異口同音而說頌曰

佛不般涅槃　正法亦不滅　為利衆生故　亦現有滅盡
世尊不思議　妙體无異相　為利衆生故　現種種庄嚴
尒時妙憧菩薩觀於佛　前及四如來并二大士
諸天子所聞說釋迦牟尼如來壽量事已
復從座起合掌恭敬白佛言世尊若實如是
諸佛如來不般涅槃无舍利者去何經中說
有涅槃及佛舍利令諸人天恭敬供養過去
諸佛現有身骨流布於世人天供養得福无
邊今復言无致生疑惑願世尊哀愍我等
廣為分別

尒時佛告妙憧菩薩及諸大衆　汝等當知云

諸佛現有身骨流布於世人天供養得福无
量今復言无致生疑惑唯願世尊哀愍我等
廣為分別

尒時佛告妙憧菩薩及諸大衆 汝等當知云
般涅槃有舍利者是密意說如是之義當一
心聽善男子菩薩摩訶薩如是應知有其十
法能辦如來應正等覺真理趣說有究竟
大般涅槃云何為十一者諸佛如來究竟斷盡
諸煩惱障所知障故名為涅槃二者諸佛如
來善能辦了有情无性及法无性故名為涅
槃三者能轉身依及法依故名為涅槃四
者於諸有情任運休息化因緣故名為涅槃
五者證得真實无義利相平等法身故名為
涅槃六者了知生死及以涅槃无二性故名為
涅槃七者於一切法了其根本證清淨故名
為涅槃八者於一切法无生无滅善脩行故
名為涅槃九者真如法界實際平等得正
智故名為涅槃十者於諸法性及涅槃性得
无差別故名為涅槃是謂十法說有涅槃
復次善男子菩薩摩訶薩如是應知復有十
法能辦如來應正等覺真實理趣說有究竟
大般涅槃云何為十一者一切煩惱以樂欲為
本從樂欲生諸佛世尊斷樂欲故名為涅
槃二者以諸如來斷諸樂欲不取一法以不
取故无去无來无所取故名為涅槃三者以
無去來及无所取是則法身不生不滅无生
滅故名為涅槃四者无生滅非言所宣言語

取故无去无來无所取故名為涅槃三者以
無去來及无所取是則法身不生不滅无生
滅故名為涅槃五者无有我人唯法生滅得
轉依故名為涅槃六者煩惱隨惑皆是客
塵法性是主无來无去佛了知故名為涅槃
七者真如是實餘皆虛妄實性體者即是真
如真性者即是如來名為涅槃八者實際
如真如性者即是如來名為涅槃八者實際
之性无有戲論唯獨如來證實際法戲論永
斷名為涅槃九者无生是實生是虛妄愚癡
之人漂溺生死如來體實无有虛妄名為涅
槃十者不實之法是從緣生真實之法不
從緣起如來法身體是是真實名為無義
男子是謂十法說有涅槃
復次善男子菩薩摩訶薩如是應知復有十
法能辦如來應正等覺真實理趣說有究
竟大般涅槃云何為十一者如來善知施及施
果无我我所此施及果不正分別永除滅故名
為涅槃二者如來善知戒及戒果无我我所此
戒及果不正分別永除滅故名為涅槃三者
如來善知忍及忍果无我我所此忍及果
不正分別永除滅故名為涅槃四者如來
善知勤及勤果无我我所此勤及果不正分
別永除滅故名為涅槃五者如來善知定及
定果无我我所此定及果不正分別永除滅
故名為涅槃六者如來善慧及果无我我

到永除滅故名為涅槃五者知來善知變及
變異无我所此變及異不正分別永除滅
故名為涅槃六者知來善慧及異无我我
所此慧及異不正分別永除滅故名為涅
槃七者諸佛知來善能了知一切有情非有
情一切諸法皆无性不正分別永除滅故名為
涅槃八者善自愛善便起追求由追求故
愛聚苦惱諸佛知來除自愛故永絕追求无
追求故名為涅槃九者有為之法皆有數量
无為法者數量皆除佛離有為證无為法无
數量故名為涅槃十者知來了知有情及法
體性皆空離空非有空性即是真法身故名
為涅槃善男子是謂十法說有涅槃
復次善男子豈雖知來不般涅槃是為希有
復有十種希有之法是知來行云何為十一者
生死過失涅槃寂靜由於生死及以涅槃證
平等故不愛流轉不住涅槃於諸有情
不生厭背是知來行二者何於衆生不作是
念此諸愚夫行顛倒見為諸煩惱之所逼迫我
今開悟令其解脫然由往昔慈善根力於彼
有情隨其根性意樂勝解不起分別住運濟
度示教利喜盡未來際无有窮盡是知來
行三者佛无是念我今演說十二分教利益有
情然由往昔意善根力於彼有情廣說及至
盡未來際无有窮盡是知來行四者佛无是
念我今往彼城邑聚落王及大臣婆羅門利
帝利群會戎達羅等舍提其乞食然由往

直未來際无有窮盡是知來行四者佛无是
念我今往彼城邑聚落王及大臣婆羅門利
帝利群會戎達羅等舍提其乞食然由往
昔身語意行串習力故住運諸彼為利益事
而行乞食是知來行五者知來之身无有飢渴
亦无便利羸憊之相雖行乞取而无所食於
无分別然為住運利益有情是有食相是知來
行六者佛无是念此諸衆生有上中下隨彼
機性而為說法然佛世尊无有分別隨其器
量善應機緣為彼說法是知來行七者佛
无是念此類有情不恭敬我常於我所出呵
罵言不能與彼共為言論彼類有情恭敬於
我常於我所共相讚歎我當與彼共為言說
然而知來起意悲心等无二是知來行八
者諸佛知來无有愛憎憍慢貪惜及諸煩
惱然而知來常樂寂靜讚歎少欲離諸諂誑
是知來行九者知來无有一法不知不善通達
於一切愛競智現前无有分別然而知來見
彼有情所作事業隨彼意轉方便誘引令得
出離是知來行十者知來若見一分有情得
富盛時不生歡喜見其衰損不起憂戚然而知
來見彼有情備習正行无礙大慈自然救攝
若見有情備習邪行无礙大悲自然救攝是
知來行善男子知是當知知來應正等覺
說有如是无邊正行汝等當知是謂涅槃
真實之相或時見有厭涅槃者是權方便及留
舍利令諸有情恭敬供養皆是知來意善根
力為供養者於諸來世遠離八難逢事諸佛

說有如是无邊正行法等當知是謂涅槃
真實之相或時見有般涅槃者是權方便令當
舍利令諸有情恭敬供養皆是如來意基根
力善供養者於未來世遠離八難逢事諸佛
過善知識不失善心福報无邊遠當出離不
為生死之所纏縛如是妙行法等勤修為為
故逸
尒時妙憧菩薩聞佛說說不般涅槃及甚深
行合掌恭敬白我今始知如來大師不般
涅槃及留舍利善益衆生身心踊悅歎未曾
有說是如來壽量品時无量无數无邊衆生
皆發无等等阿耨多羅三藐三菩提心時四如
來忽然不現妙憧菩薩礼佛足已後產而
起還其本處

金光明眾勝王經卷第[illegible]

▼北一四八二號（致三十六）金光明最勝王經如來壽量品第二

奇故四如來力能為諸衆生說金安樂藥請於
我皇帝陛下法令將世尊而說頌曰
我常在靈山及餘諸處 度說衆生故
令人起邪見 不信我所說 為度此故故
將大會中有婆羅門姓憍陳如在日法師授記與無
量百千婆羅門衆供養佛已聞世尊說入般涅槃
諸淚交流前礼佛足白言世尊者實如來於諸
衆生有大慈悲傷愍利益令得安樂猶如父母
餘無等者無與世間作歸依處如淨滿月以大智
慧藥為盲明如日初出善覺衆生愛無厭足如羅
睺羅恒顧世尊施我一顧令將世尊默然如正佛
威力故於此衆中有梵王帝釋童子名一切衆生喜見語
婆羅門憍陳如言大婆羅門汝今從佛聽无何顧
聽衆共汝婆羅門言童子我欲供養無上世尊今從
如來求請令得不子許何以故我曾聞說善男子
善女人得佛舍利如不子許恭敬供養是人當生三
十三天而為帝釋是時童子語婆羅門曰若能生
三十三天受勝報者應當堅心願是金光明最勝王
經於諸經中最為殊勝難難入聲聞獨覺一所
不能知此經能生無量無邊福德果報乃至成辦無
上菩提我今為汝略說其事婆羅門言善哉童
子此金光明甚深最上難解難入聲聞獨覺者
能知如來秘密藏故[illegible]

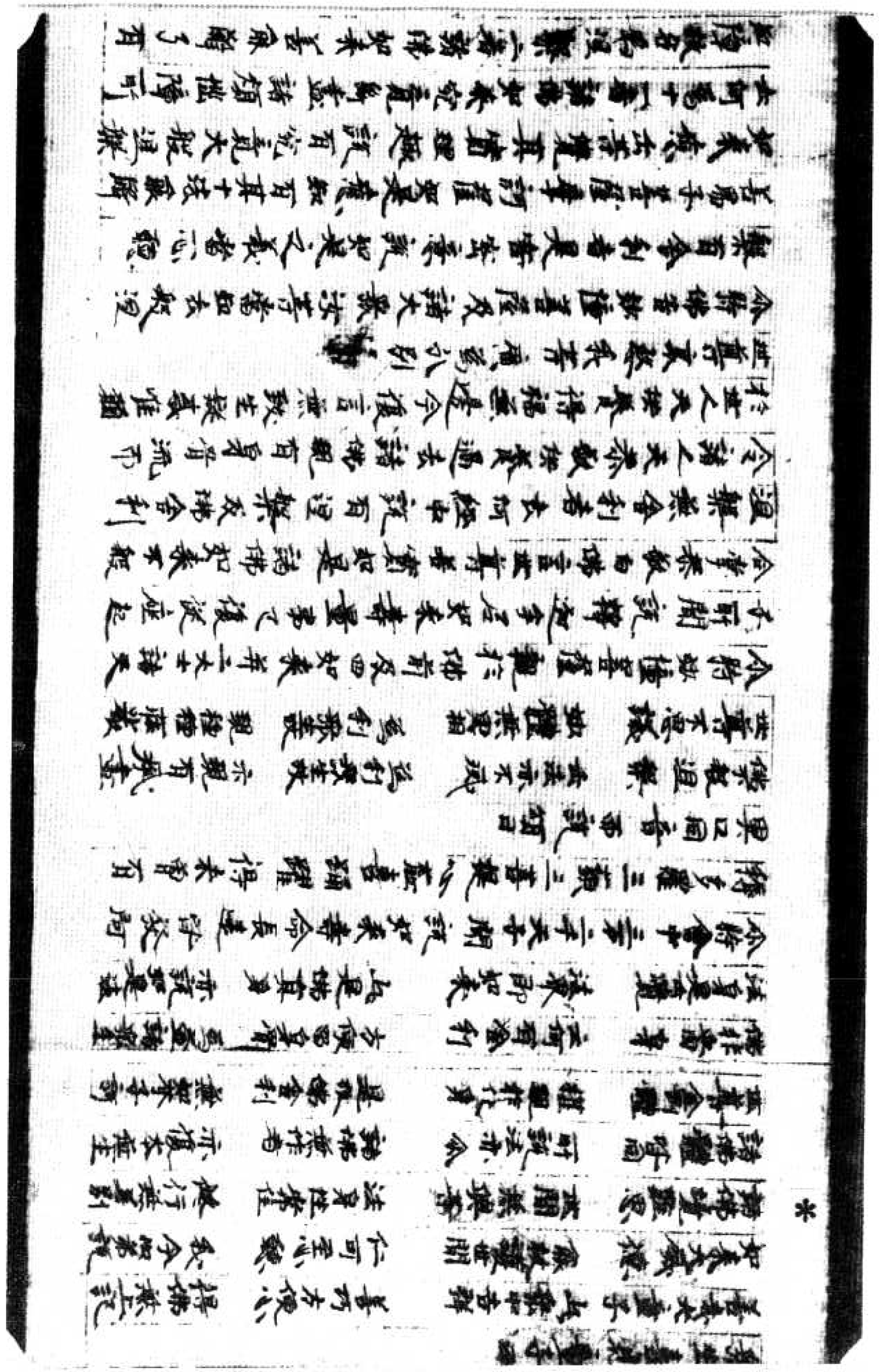

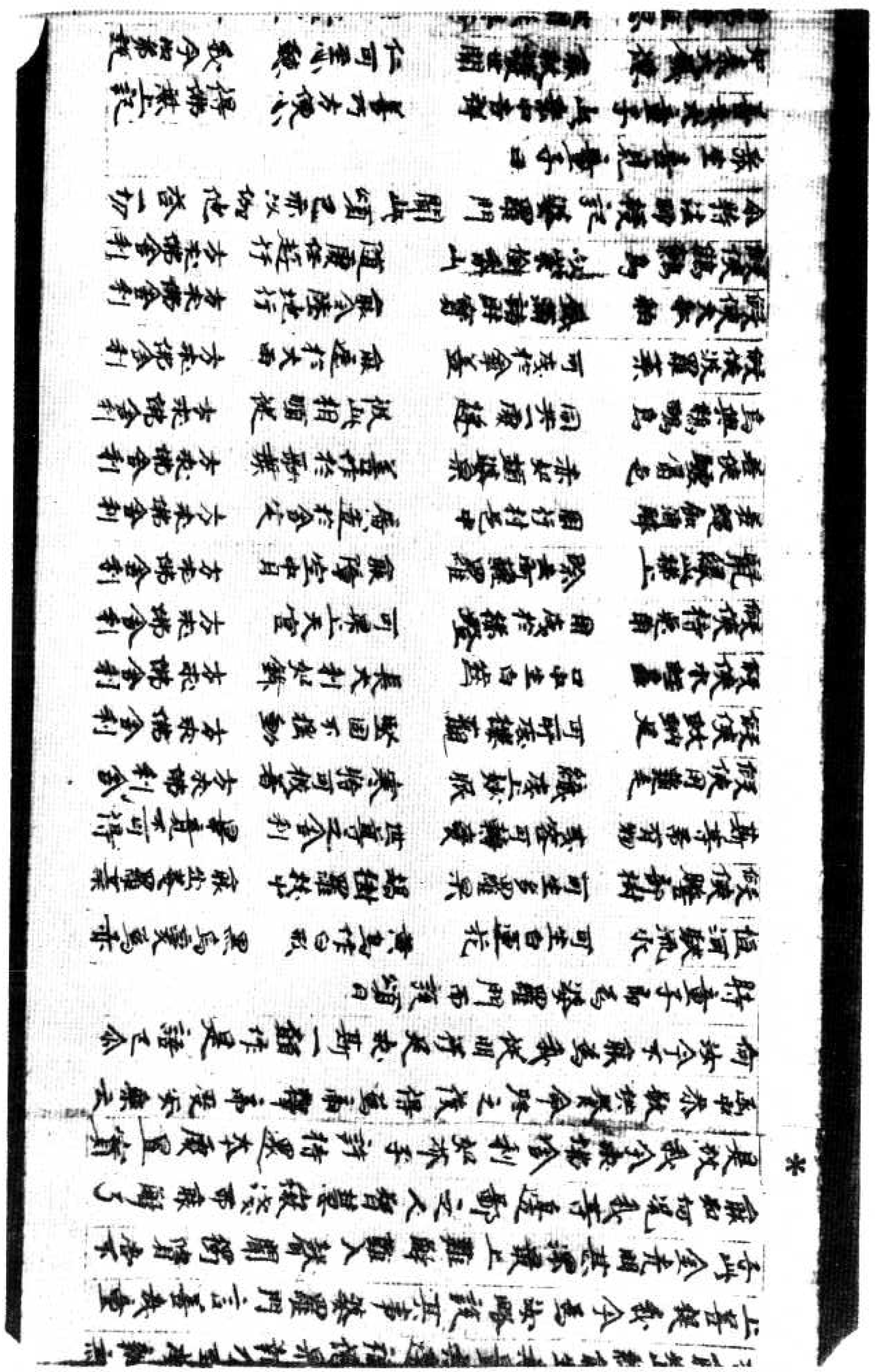

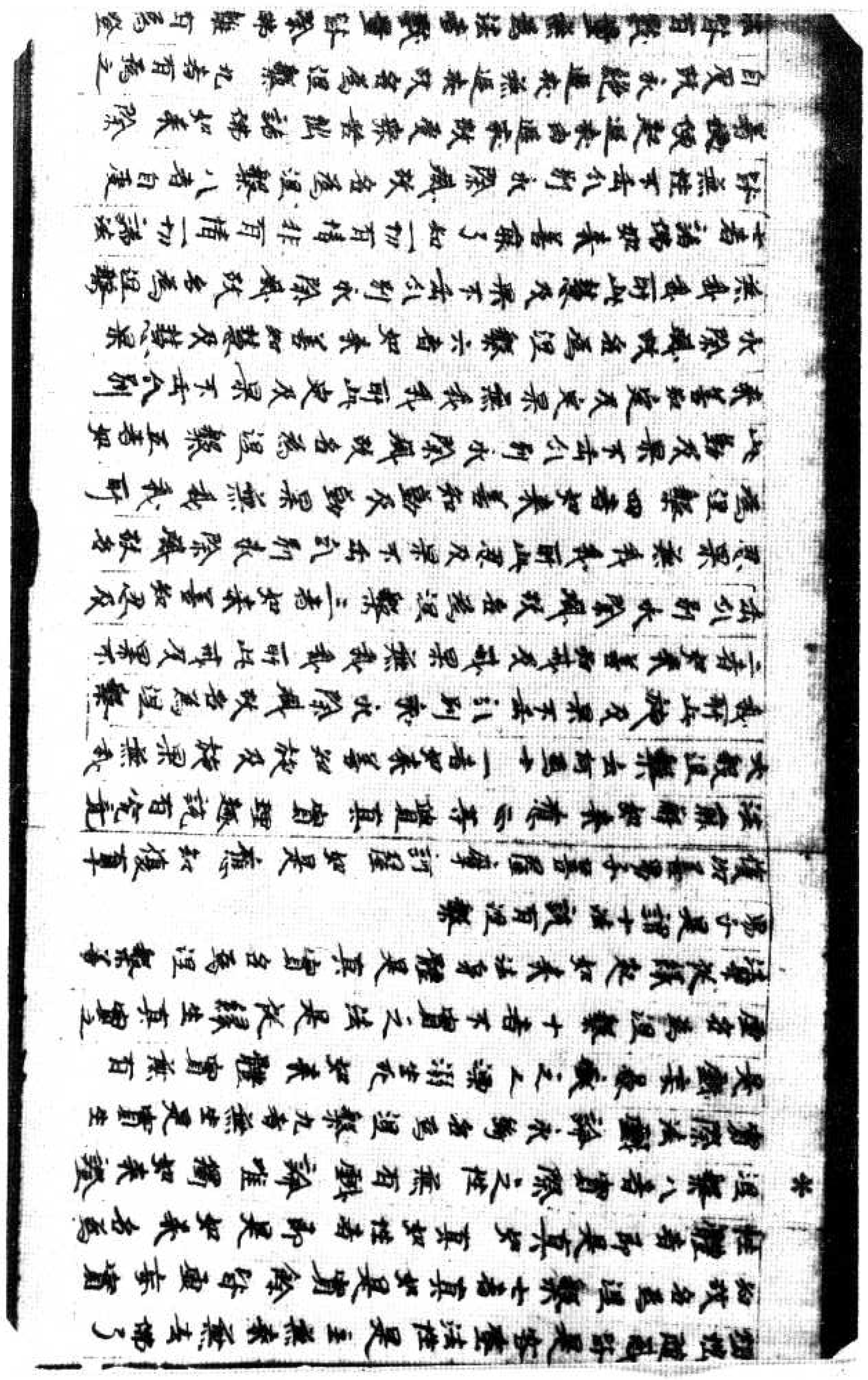

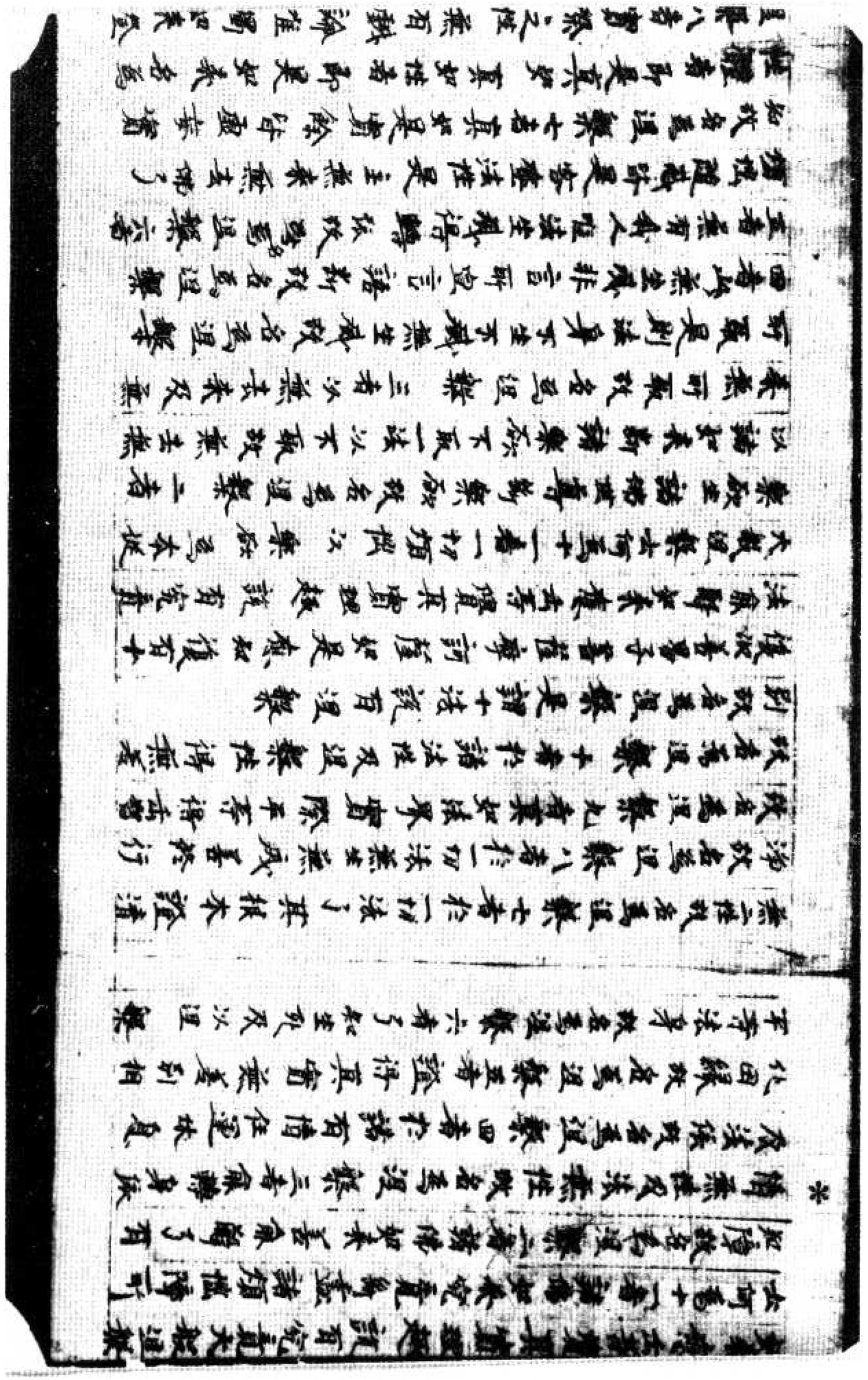

自無性不番代新永除滅故名為涅槃八者自度
暴惡便起遮來由遮來故受樂苦惱諸佛如來除
自受故永絕遮來無遮來故名為涅槃 九者有為之
法皆有數量無為法者數量皆除佛離有為證
無為法無數量故名為涅槃 十者如來了知有情
及法體性皆空離空非有空性即是真法身故
名為涅槃善男子是謂十法諸有涅槃
復次善男子豈唯如來不般涅槃是為希有復有
十種希有之法是如來行云何為十一者生死過失涅
槃寂滅靜由於生死及次涅槃證平等故不處流轉
不住涅槃於諸有情不生厭離於諸有情不生厭
於衆生不作是念此諸愚夫行顛倒見為諸煩
惱之所纏迫我今開悟令得解脫然由往昔惡業
根力於彼有情隨其根性意樂勝解不起分別
任運濟度示教利喜盡未來際無有窮盡如來
行二者佛無是念我今演說十二部教利益有情然
由往昔惡業根力於彼有情廣說乃至盡未來
際無有窮盡是如來行四者佛無是念我今住
彼城邑聚落王宮大臣婆羅門剎帝利薩埵戒
達羅等會從其乞食然由往昔身語意串行
習力故任運詣彼為利益事而行乞食是如來行
五者如來之身無有飢渴亦無便利穢儁之
相雖行乞食飯而無所食亦無分別然為任運
利益有情是有食相是如來行 六者佛無是念

相雖行乞食飯而無所食亦無分別然為任運
利益有情是有食相是如來行 六者佛無是念
此諸衆生有上中下隨彼獨性而為說法然佛世
尊無有分別隨其器量善應機緣為彼說
法是如來行 七者佛無是念此類有情不恭敬
我常於我所出言罵詈不厭與彼共為言論
彼類有情恭敬於我常於我所共相讚歎我
常與彼共為言說然而如來起悲心平等無
二是如來行 八者諸佛如來無有憂惱憍慢貪
情及諸煩惱然諸如來常樂寂靜讚歎女欲離諸
諠鬧是如來行 九者如來無有一法不知不善通達
於一切處觀智現前無有分別然諸如來見彼有
情所作事業隨彼意轉方便誘引令得出離
是如來行十者如來若見一分有情得四種
福喜見其衰惱不起憂戚然而如來見彼有情
終習所行無礙大悲自然救攝若見有情終習
邪行無礙大悲自然救攝是如來行善男子如是
十種如來應正等覺說有如是無邊無量
善知如來應正等覺說有如是無邊無量
是為涅槃真實之相唯特見有般涅槃者
是權方便及為令利益諸有情恭敬供養皆是
如來惡業根力若供養者於未來世遠離八難
修事諸佛遠善知識不作善心福報無邊遠當
離不為生死之所纏縛如是妙行汝等勤修勿為懈
怠
爾時世尊告諸佛觀說不般涅槃及其[illegible]行

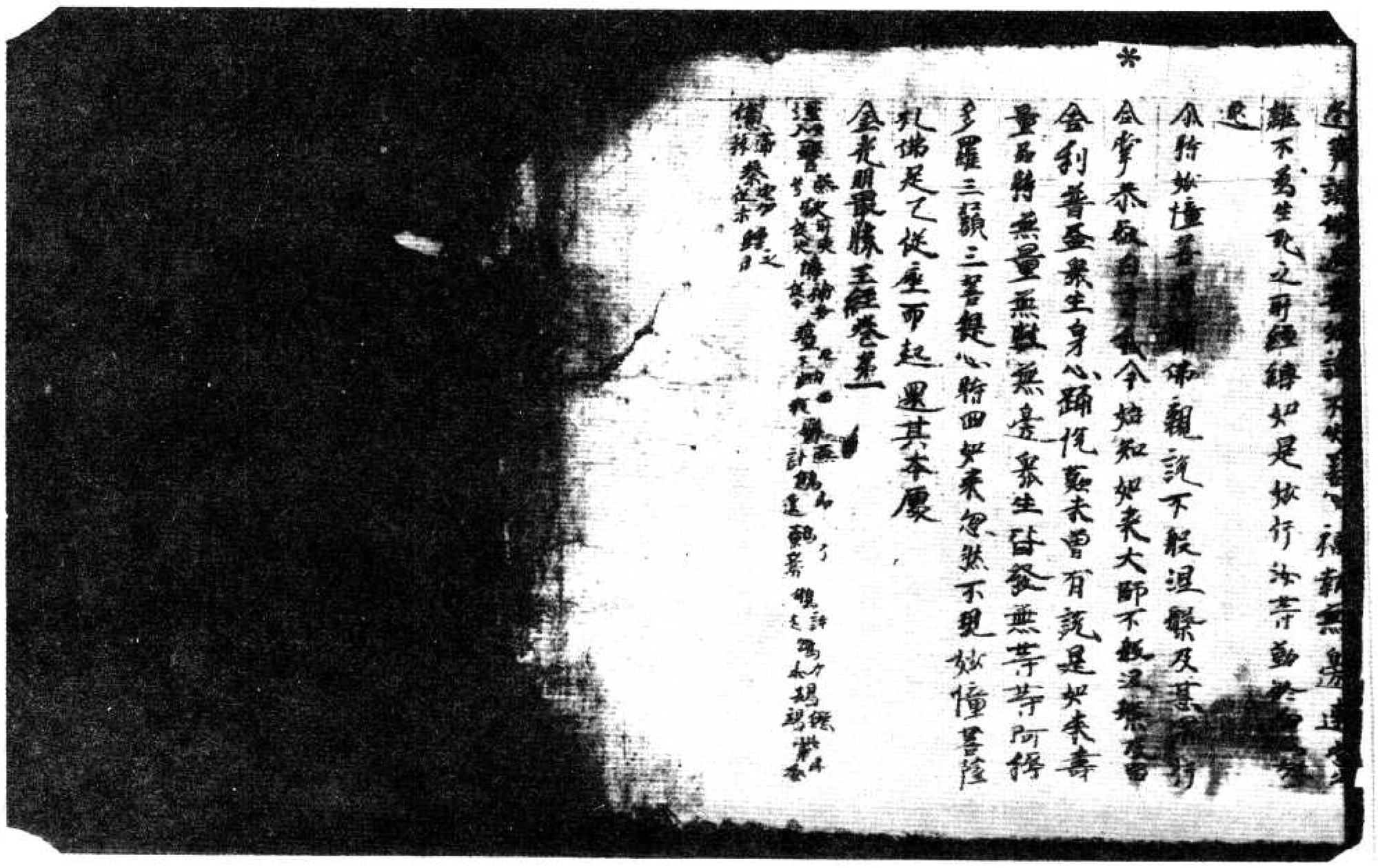

▼北一四八三號（律八十八）金光明最勝王經如來壽量品第二

說善薩善善哉善哉善哉世尊
生饒益安樂勸請於我
而說頌曰

我常在鷲山 實說此經寶 成就衆生故 示現般涅槃
如來起邪見 不信我所說 爲滅諸故 示現般涅槃
時大會中有婆羅門姓憍陳如名曰法師授
與无量百千婆羅門衆供養佛已聞世尊
說入般涅槃涕淚交流前礼佛足白言世尊
若實如來於諸衆生有大慈悲憐愍利益令
得安樂猶如父母餘无等者能與世間作歸
依處如淨滿月以大智慧能爲照明如日初
出普覩衆生愛无偏黨如須陀羅唯願世尊
爲我一願於時世尊默然而上佛威力故於
此衆中有梨車毗童子名一切衆生喜見語
婆羅門憍陳如言大婆羅門汝今從佛欲乞
何願我能與汝婆羅門言童子我欲供養无
上世尊令從如來求請舍利如芥子許何以
故我曾聞說若善男子善女人得佛舍利如
芥子許恭敬供養是人當生三十三天而爲
帝釋是時童子語婆羅門曰若欲願生三十
三天受勝報者應當至心聽是金光明眞實
王經於諸經中最爲殊勝難解難入聲聞獨
覺所不能知此經能生无量无邊福德果報
乃至成佛无上菩提我今爲汝略說其事婆
羅門言善哉童子此金光明甚深眞上難
解難入聲聞獨覺尚不能知何況我等邊鄙之
人智慧微淺而能解了是故我今求佛舍利
如芥子許持還本處置寶函中恭敬供養命

門言善哉童子此金光明甚深眞上難
解難入聲聞獨覺尚不能知何況我等邊鄙之
人智慧微淺而能解了是故我今求佛舍利
如芥子許持還本處置寶函中恭敬供養命
終之後得爲帝釋常受安樂云何汝今不能
爲我從明行足求斯一願作是語已尒時童
子即爲婆羅門而說頌曰

恒河駛流水 可生白蓮花 黃鳥作白鶴 畢鳥變爲赤
假使瞻蔔樹 可生多羅果 褐樹羅枝中 能出菴羅菓
斯等希有物 我咨可轉變 世尊之舍利 畢竟不可得
假使用毳毛 織成上妙服 寒時可擁著 方求佛舍利
假使蚊蚋足 可使成駝觀 堅固不搖動 方求佛舍利
假使水蛭蟲 口中生白齒 長大利如鋸 方求佛舍利
假使持兎角 用成於犀躡 可昇上天宮 方求佛舍利
欲傳此樣上 除去阿蘇羅 能障空中月 方求佛舍利
若繩飲酒醉 周行村邑中 廣造於舍宅 方求佛舍利
若使驢肩色 赤如頻婆果 若住於歌舞 方求佛舍利
烏與鵂鶹鳥 同共一處遊 彼此相順從 方求佛舍利
假使波羅蜜 可成於傘蓋 能遮於大雨 方求佛舍利
假使大船 盛滿諸財寶 能令陸地行 方求佛舍利
假使鵝鴨鳥 以紫衣香山 隨處住遊行 方求佛舍利

尒時法師授記婆羅門聞此頌已 亦以伽他
答一切衆生喜見童子曰

善哉大童子 此衆中吉祥 善巧方便心 得佛无上記
如來大威德 能救護世間 仁可至心聽 我今略說
諸佛境難思 世間无與等 法身性常住 修行无差別
諸佛體皆同 所說法亦尒 諸佛无作者 亦復本无生
世尊金剛體 權現於化身 是故佛舍利 无如芥子許
佛非二相身 亦可有舍利 方便留身骨 爲衆生供養

諸佛體皆同所說法亦尒諸佛无住者亦復本无生
世尊金剛體權現於化身是故佛舍利无如芥子許
佛非血肉身去何有舍利方便留身骨爲益諸衆生
法身是正覺法界即如來此是佛真身亦說如是法
尒時會中三万二千天子聞說如來壽命長
遠皆發阿耨多羅三藐三菩提心歡喜踊躍
得未曾有異口同音而說頌曰
佛不般涅槃正法亦不滅爲利衆生故示現有滅盡
世尊不思議妙體无異相爲利衆生故現種種莊嚴
尒時妙憧菩薩親於佛前及四如來并二大
士諸天子所聞說釋迦牟尼如來壽量事已
復從座起合掌恭敬白佛言世尊若實如是
諸佛如來不般涅槃无舍利者云何經中說
有涅槃及佛舍利令諸人天恭敬供養過去
諸佛現有身骨流布於世人天供養得福无
邊今復言无致生疑惑唯願世尊哀愍我等
廣爲尒別
尒時佛告妙憧菩薩及諸大衆汝等當知云
般涅槃有舍利者是密意說知是之義當一
心聽善男子菩薩摩訶薩如是應知有其十
法能解如來應正等覺真實理趣說有究竟
大般涅槃云何爲十一者諸佛如來究竟斷
盡諸煩惱障所知障故名爲涅槃二者諸佛
如來善能解了有情无性及法无性故名爲
涅槃三者能轉身依及法依故名爲涅槃四
者於諸有情任運休慈化因緣故名爲涅槃
五者證得真實无差別相平等法身故名爲

者於諸有情任運休慈化因緣故名爲涅槃四
五者證得真實无差別相平等法身故名爲涅槃
涅槃六者了知生死及以涅槃无二性故名
爲涅槃七者於一切法了其根本證清淨故
名爲涅槃八者於一切法无生无滅善能行
故名爲涅槃九者真如法界實際平等得正智
故名爲涅槃十者於諸法性及涅槃性得
无差別故名爲涅槃是謂十法說有涅槃
復次善男子菩薩摩訶薩如是應知復有十
法能解如來應正等覺真實理趣說有究竟
大般涅槃云何爲十一者一切煩惱以集欲爲
本從集欲生諸佛世尊斷集欲故名爲涅
槃二者以諸如來斷諸集欲不取一法以不
取故无去无來无所取故名爲涅槃三者以
滅故名爲涅槃四者此无生滅非言所宣言
語斷故名爲涅槃五者有我人唯法生滅得
轉續故名爲涅槃六者煩惱隨惑皆是塵
法性是主无來无去佛了知故名爲涅槃七
者真如是實餘皆虛妄實性體者即是真
如真如性者即是如來名爲涅槃八者實際
之性无有戲論唯獨如來證實際法戲論永
斷名爲涅槃九者无生是實生是虛妄愚癡
之人漂溺生死如來體實无有虛妄名爲涅
槃十者不實之法是從緣生真實之法不從
緣起如來法身體是真實名爲涅槃善男
子是謂十法說有涅槃
復次善男子菩薩摩訶薩如是應知復有十

緣起如來法身體是真實名為涅槃昌黎
子是謂十法說有涅槃
復次善男子善薩摩訶薩如是應知復有十
法能解如來應正等覺正等真實理趣說有究
竟大般涅槃云何為十一者如來善知施及施
果无我我所此施及果不正分別永除滅故
名為涅槃二者如來善知戒及戒果无我我
所此戒及果不正分別永除滅故名為涅槃
三者如來善知忍及忍果无我我所此忍及
果不正別永除滅故名為涅槃四者如來
善知勤及勤果无我我所此勤及果不正分
別永除滅故名為涅槃五者如來善知定及
定果无我我所此定及果不正分別永除滅
故名為涅槃六者如來善知慧及慧果无我
我所此慧及果不正分別永除滅故名為涅
槃七者諸佛如來善能了知一切有情非有
情一切諸法皆无性不正分別永除滅故名
為涅槃八者若自愛著便起追求由追求故
受衆苦惱諸佛如來除自愛故永絕追求无
追求故名為涅槃九者有為之法皆有數量
无為法者數量皆除佛離有為證无為法无
數量故名為涅槃十者如來了知有情及法
體性皆空離空非有空性即是真法身故名
為涅槃善男子是謂十法說有涅槃
復次善男子空唯如來不般涅槃是為希有
復有十種希有之法是如來行為何為十一
者生死過失涅槃寂靜由於生死及以涅槃
證平等故不處流轉不住涅槃於諸有情
不生厭背是如來行二者佛於衆生不作是念

上世尊今

故我曾聞說若善男子善女人得佛今
芥子許恭敬供養是人當生三十三天
帝釋是時童子語婆羅門曰若欲願
三天受勝報者應當至心聽是金光明最勝
王經於諸經中最為殊勝難解難入聲聞獨
覺所不能知此經能生無量無邊福德果報
乃至成辦無上菩提我今為汝略說其事汝
羅門言善哉童子此金光明甚深最上難解
難入聲聞獨覺尚不能知何況我等凡夫之人
智慧微淺而能解了是故我今求佛舍利
如芥子許持還本處置寶函中恭敬供養今
終之後得為帝釋常受安樂云何汝今不能
為我從明行足來斯一願作是語已令時童
子即為婆羅門而說偈曰
恒河與江水 可生白蓮花 黃鳥住白形 黑烏變為
假使臘部樹 可生多羅果 鵝鵝羅枝中 能出春鶯
斯等希有物 或容可轉變 世尊之舍利 畢竟不可得
假使用毳毛 織成上妙服 寒時可披著 方求佛舍利
假使蚰蜒 可使成繩纜 堅固不搖動 方求佛舍利
假使水蛭蟲 口中生白蓮 長大利如鋒 方求佛舍利

假使鬱部樹 可生多羅果 揭樹羅枝中 能出蓮
斯等希有物 或容可轉變 世尊之舍利 畢竟不
假使用龜毛 織成上妙服 寒時可被著 方求佛
假使蚊蚋足 可使成樓觀 堅固不搖動 方求佛舍利
假使水蛭蟲 口中生白齒 長大利如鋒 方求佛舍利
假使持兎角 用成於梯蹬 可昇上天宮 方求佛舍利
鼠緣此梯上 除去阿蘇羅 能障空中月 方求佛舍利
若蠅飲酒醉 周行村邑中 廣造於舍宅 方求佛舍利
若使驢唇色 赤如頻婆果 善作於歌舞 方求佛舍利
烏與鵂鶹鳥 同共一處遊 彼此相順從 方求佛舍利

假使波羅蜜 可成於蓋 能遮於大雨 方求佛舍利
假令大船舫 盛滿諸財寶 能令陸地行 方求佛舍利
假使鷓鴣鳥 以紫衛香山 隨意任遊行 方求佛舍利

尒時法師受記婆羅門聞此頌已 亦以伽他
答一切衆生喜見童子曰

善哉大童子 此衆中吉祥 善巧方便心 得佛無上記
如來大威德 能救護世間 仁可至心聽 我今次第說
諸佛境難思 世間無與等 法身恒常住 修行無差別
諸佛體皆同 所說法亦尒 諸佛無作者 亦復本無生
世尊金剛體 權現於化身 是故佛舍利 無如芥子許
佛非血肉身 云何有舍利 方便留身骨 為益諸衆生
法身是正覺 法界即如來 此是佛真身 亦說如是法
尒時會中三万二千天子聞說如來壽命長

世尊金剛體 權現於化身 是故佛舍利 無如芥子許
佛非血肉身 云何有舍利 方便留身骨 為益諸衆生
法身是正覺 法界即如來 此是佛真身 亦說如是法
尒時會中三万二千天子聞說如來壽命長
遠皆發阿耨多羅三藐三菩提心 歡喜踊躍
得未曾有 異口同音而說頌曰
佛不般涅槃 正法亦不滅 為利衆生故 示現有涅槃
世尊不思議 妙體無異相 為利衆生故 現種種莊嚴
尒時妙幢菩薩親於佛前及四如來 并二大
士諸天子所聞說釋迦牟尼如來壽命長
復從座起合掌恭敬白佛言世尊若 寶如是
諸佛如來不般涅槃無舍利者云何 經中
有涅槃及佛舍利令諸人天恭敬供
諸佛現有身骨流布於世人天供養長遠去
邊令復言無致生疑惑唯願世尊亦為
為尒別

尒時佛告妙幢菩薩及諸
般涅槃有舍利者是密意說如是之
心聽善男子菩薩摩訶薩如是應知
法能解如來應正等覺真實理趣
大般涅槃云何為 諸佛如來
盡諸煩惱障所知障故名為涅槃
如來善能解了有情無性及法無性故

大般涅槃云何為一切佛如來
盡諸煩惱障所知障故名為涅槃二
如來善能解了有情無性及法無性故
涅槃三者能轉身依及法依故名為
者於諸有情任運休息化因緣故名
五者證得真實無差別相平等法身
涅槃六者了知生死及以涅槃無二
為涅槃七者於一切法了其根本證
名為涅槃八者於一切法無生無滅
故名為涅槃九者真如法界實際虛
智故名為涅槃十者於諸法性及涅
無差別故名為涅槃是謂十法說有
復次善男子菩薩摩訶薩如是應知
法能解如來應正等覺真實理趣如
大般涅槃云何為一者一切煩
為本從樂欲生諸佛世尊斷樂欲故
滅二者以諸如來斷諸樂欲不取一
取故無去無來無所取故名為涅槃
無去來及無所取是則法身不生不
滅故名為涅槃四者此無生滅非言
語斷故名為涅槃五者無有我人者
轉依故名為涅槃六者煩惱隨眠
法性是主無來無去佛了知故名

轉依故名為涅槃六者煩惱隨眠
法性是主無來無去佛了知故名
者真如是實性[illegible]妄實性體實
真如性者即是如來名為涅槃八者
性無有戲論唯獨如來證實際法性
名為涅槃九者無生是實生是
人漂溺生死如來體實無有[illegible]
十者不實之法是[illegible]緣生真實
起如來法身體是真實名為涅
謂十法說有涅槃
復次善男子菩薩摩訶薩如是應知
法能解如來應正等覺真實理趣如
大般涅槃云何為一者如來善
果無我我所此是及果不正分別永
名為涅槃二者如來善知戒及戒果
所此戒及果不正分別永除滅故
三者如來善知忍及忍果無我我
果不正分別永除滅故名為涅槃
善知勤及勤果無我我所此勤及
別永除滅故名為涅槃[illegible]者如來
定果無我我所此定及果不正分別
故名為涅槃六者如來善知慧及
我所此慧及果不正分別永除滅

大般涅槃云何為一者如來善
果無我我所此是及果不正分別
名為涅槃二者如來善知戒及戒不
所此戒及果不正分別永除滅故
三者如來善知忍及忍果無我我
果不正分別永除故名為涅槃
善知勤及勤果無我我所此勤及
別永除滅故名為涅槃
定果無我我所此定及果不正分別
故名為涅槃六者如來善知慧及
我所此慧及果不正分別永除滅
*　滅七者諸佛如來了知一切
一切諸法皆無分別

子即為娑羅門而說頌曰
恒河駛流水　可生白蓮花　黃鳥作白鵠
假使鑽新樹　可生羅果　翔鳳棲枝中
斯等希有事　或容得成　世尊之舍利
假使用兔毛　繫式上妙服　寒時可披者
假使以針尖　可使成樓觀　堅固不搖動
假使水蜜蟲　口中生白蓮　長大利如鋒
假使持乳酪　用代牛蹄跡　可昇上天宮
鼠嚙此橋上　除去阿蘇羅　能陳堂中月
若蠅飲酒醉　周行村邑中　廣說衆會已
若使驢屬已　赤如頻婆果　善作於歌舞
偽與鴛鴦鳥　同共一處遊　彼此相順從
假使夜叉羅菜　可成於參蓋　能疑於大雨
假令大松樹　盛滿諸財寶　能令隱地行
假使鵝鴨鳥　以衆銜香山　隨處往來行
金鞞法師授記婆羅門聞此頌已赤以伽他
答一切衆生喜見童子曰
善哉大童子　此衆中言辭　善巧方便心　得佛無上記
如來大成德　能救離世間　仁可至心聽　我今次第說
諸佛境界慧　世間無與等　法身恒常住　修行無差別
諸佛聰睿高　可說法亦令　諸佛善作者　亦復不無生

黑鳥變為素
能出毒蟲藥
畢竟不可得
方求佛舍利
方求佛舍利
方求佛舍利
方求佛舍利
方求佛舍利
方求佛舍利
方求佛舍利
方求佛舍利
方求佛舍利
方求佛舍利
方求佛舍利

善哉大菩薩　此衆中菩薩　善巧方便故　得佛無上記
如來大成德　能化諸世間　仁可至心聽　我今汝等說
諸佛增壽已　世間無與等　法身常住　修行菩薩道
諸佛禮世尊　所說法亦今　諸佛無作者　亦復不無生
世尊金剛體　權現於化身　是故佛舍利　無如芥子許
佛非血肉身　亦何有舍利　方便留身骨　為度諸衆生
此是佛真身　亦說如是法　此是佛真身　亦說如是法

*

世尊金剛體　權現於化身　是故佛舍利　無如芥子許
佛非血肉身　亦何有舍利　方便留身骨　為度諸衆生
法身是正覺　法界即如來　此是佛真身　亦說如是法
今時會中三万二千天子聞說如來壽命長
遠皆發阿耨多羅三藐三菩提心歡喜踊躍
得未曾有異口同音而說頌曰
佛不般涅槃　正法亦不滅　為利衆生故　示現有終盡
世尊不思議　妙體無異相　為利衆生故　現種種莊嚴
今時妙幢菩薩觀於佛前及四如來并二大
士諸天子所聞說釋迦牟尼如來壽量事已
復從座起合掌恭敬白佛言世尊若實如是
諸佛如來不般涅槃無舍利者云何經中說
有涅槃及佛舍利令諸人天恭敬供養過去
諸佛現有身骨流布於世人天供養得福無
邊今復言無致生疑惑唯願世尊哀愍我
等廣為分別
今時佛告妙幢菩薩及諸大衆汝等當知云
般涅槃有舍利者是密意說如是之義當一
心聽善男子菩薩摩訶薩知是應知有其十
法能解如來應正等覺真實理趣說有究
竟大般涅槃云何為十一者諸佛如來究
竟斷盡諸煩惱障所知障故名為涅槃二者諸

法能解如來應正等覺真實理趣說有究
竟大般涅槃云何為十一者諸佛如來
竟斷盡諸煩惱障所知障故名為涅槃二者諸
佛如來善能解了有情無性及法無性故名為
涅槃三者能轉身依及法依故名為涅槃四者
於諸有情任運休息化因緣故名為涅槃
五者證得真實無差別相平等法身故名為
涅槃六者了知生死及以涅槃無二性故名為
涅槃七者於一切法了其根本證清淨故名
為涅槃八者於一切法無生無滅善修行故
名為涅槃九者真如法界實際平等得正
智故名為涅槃十者於諸法性及涅槃性得無
差別故名為涅槃是謂十法說有涅槃復
次善男子菩薩摩訶薩如是應知復有十
法能解如來應正等覺真實理趣說有究
竟大般涅槃云何為十一者一切煩惱以樂欲
為本從樂欲生諸佛世尊斷樂欲故名為涅
槃二者以諸如來斷諸樂欲不取一法以不取
故無去無來無所取故名為涅槃三者以
無去來及無所取是則法身不生不滅無生
滅故名為涅槃四者此無生滅非言所宣言
語斷故名為涅槃五者無有我人唯法生滅
得轉依故名為涅槃六者煩惱隨惑皆是客
塵法性是主無來無去佛了知故名為涅槃七
者真如是實餘皆虛妄實性體者即是真
如真如性者即是如來名為涅槃八者實際

者真如是實餘皆虛妄實性體者即是真
如真如性者即是如來名為涅槃八者實際
之性無有戲論唯獨如來證實證法戲論永
斷名為涅槃九者無生是實生是虛妄愚癡
之人漂溺生死如來體實無有虛妄名為涅
槃十者不實之法是從緣生真實之法不從
緣起如來法身體是真實名為涅槃善男子
是謂十法說有涅槃

復次善男子菩薩摩訶薩如是應知復有十法
能辦如來應正等覺真實理趣說有究竟
大般涅槃云何為十一者如來善知施及施
果無我我所此施及果不正分別永除滅故
名為涅槃二者如來善知戒及戒果無我我
所此戒及果不正分別永除滅故名為涅槃
三者如來善知忍及忍果無我我所此忍及
果不正分別永除滅故名為涅槃四者如來善
知勤及勤果無我我所此勤及果不正分
別永除滅故名為涅槃五者如來善知定及
定果無我我所此定及果不正分別永除滅
故名為涅槃六者如來善知慧及慧果無我
我所此慧及果不正分別永除滅故名為涅
槃七者諸佛如來善能了知一切有情非有
情一切諸法皆無性不正分別永除滅故名
為涅槃八者若自受者便起追求由追求故
受衆苦惱諸佛如來除自受故永絕追求無

為涅槃八者若自受者便起追求由追求故
受衆苦惱諸佛如來除自受故永絕追求無
追求故名為涅槃九者有為之法皆有數量
無為法者數量皆除佛離有為證無為法無
數量故名為涅槃十者如來了知有情及法
體性皆空離空非有空性即是真法身故名
為涅槃善男子是謂十法說有涅槃

復次善男子豈唯如來不般涅槃是為希有
復有十種希有之法是如來行云何為十一
者生死過失涅槃寂靜由於生死及以涅槃
證平等故不處流轉不住涅槃於諸有情不
生厭背是如來行二者佛於衆生不作是念
此諸愚夫行顛倒見為諸煩惱之所纏迫我今
開悟令得解脫然由往昔慈善根力於彼
有情隨其根性意樂勝解不起分別任運
濟度示教利喜盡未來際無有窮盡是如來
行三者佛無是念我今演說十二分教利益有
情然由往昔慈善根力於彼有情廣說乃至
盡未來際無有窮盡是如來行四者佛無是
念我今往波斯匿王及大長婆羅門剎
帝利薛舍戍達羅等舍從其乞食然由往昔
身語意行串習力故任運詣彼為利益事而
行乞食是如來行五者如來之身無有飢渴
亦無便利麤穢之相雖行乞取而無所食亦
無分別然為任運利益有情是有食相是如
來行六者佛無是念與諸衆生有上中下隨

亦無便利慶慰之相雖行七事而無所食亦
無分別於為任運利益有情是有食相是如
來行六者佛無是念此諸衆生有上中下隨
彼機性而為說法然佛世尊無有分別隨其云
量善應機緣為彼說法是如來行七者佛
無是念此類有情不恭敬我常於我所出所
罵言不能與彼共為言論彼類有情恭敬於
我常於我所共相讚歎我當與彼共為言說
然而如來起慈悲心平等無二是如來行八
者諸佛如來無有愛惜慳吝貪惜及諸煩惱
然而如來常樂寂靜讚歎少欲離諸諂誑是
如來行九者如來無有一法不知不善通達
於一切處鏡智現前無有分別然而如來見
彼有情所作事業隨彼意樂方便誘引令得
出離是如來行十者如來若見一衆有情得
富盛時不生歡喜見其衰損不起憂慼然
而如來見彼有情修習正行無礙大慈自然
救攝若見有情修習邪行無礙大悲自然救
攝是如來行善男子如是當知如來應正等覺
說有如是無邊正行汝等當知是謂涅槃真
實之相或時見有被涅槃者是權方便及留
舍利令諸有情恭敬供養皆是如來慈善
根力若供養者於未來世遠離八難逢事諸
佛遇善知識不失善心福報無邊速當出離
為生死之所纏縛如是妙行汝等勤修勿為放
逸

尒時妙憧菩薩聞佛觀說不般涅槃及甚深

舍利令諸有情恭敬供養皆是如來慈善
根力若供養者於未來世遠離八難逢事諸
佛遇善知識不失善心福報無邊速當出離
為生死之所纏縛如是妙行汝等勤修勿為放
逸

尒時妙憧菩薩聞佛觀說不般涅槃及甚深
行令掌恭敬白言我今始知如來大師不般
涅槃及留舍利普益衆生身心踊悅歎未曾
有說是如來壽量品時無量無邊衆生
皆發無等等阿耨多羅三藐三菩提心時四
如來勿然不現妙憧菩薩礼佛足已從座而
而起還其本處

金光明最勝王經卷第一

漫（莫葉反）譽（燕）駛（所吏反）博（補各反）痤（尼佉反）蚋（而銳反）聲（欲計反）鷓（鳥）
鴣（古）鴣（力求反）竭（名渴反）樂（鳥）蕭（蒲丹反）荼（宅加反）蛙（乏）
（詩）

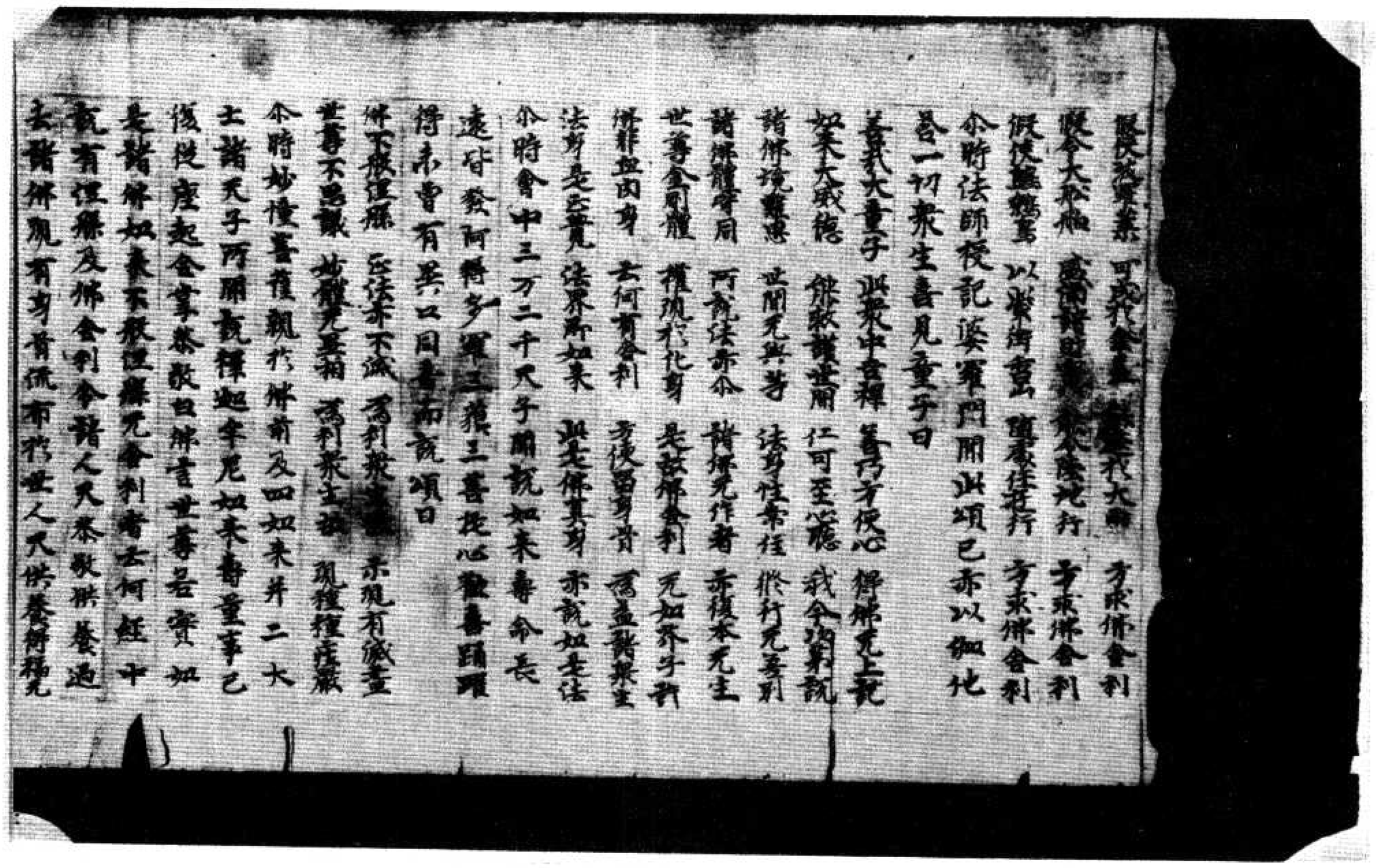

北一四八六號（冬四十七）金光明最勝王經如來壽量品第二

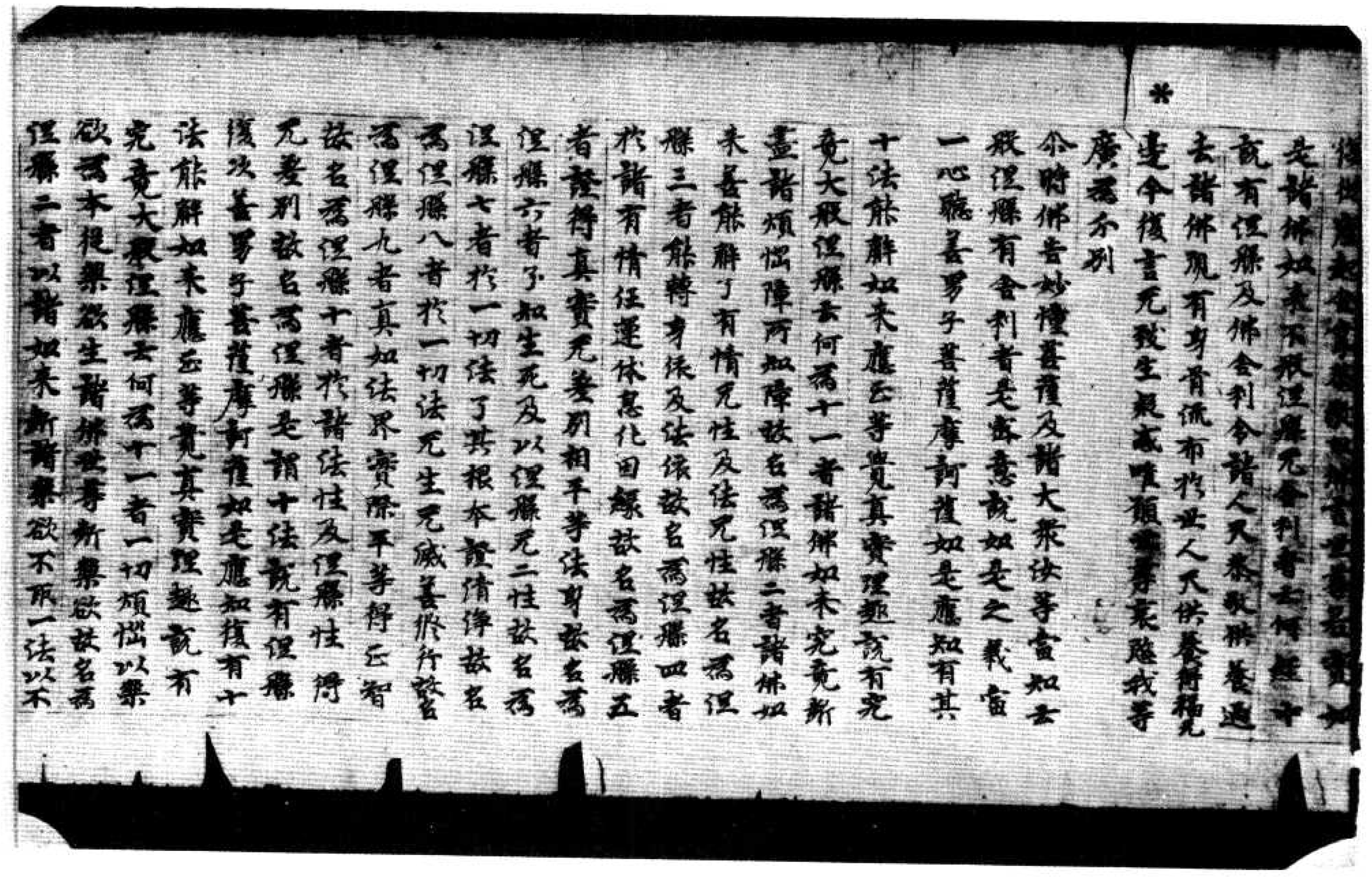

注能解如來應正遍知真實理趣說有
究竟大般涅槃云何爲十一者一切煩惱以業
欲爲本從業欲生諸佛世尊斯業欲故名爲
涅槃二者以諸如來斯諸業欲不取一法以不
取故无去无來无所取故名爲涅槃三者以无
去來及无所取是則法身不生不滅无生滅
故名爲涅槃四者此无生滅非言所宣言說
斯故名爲涅槃五者无有我人唯法生滅得
轉係名爲涅槃六者煩惱隨藏皆是客塵
法性是主无來无去佛了知故名爲涅槃
七者真如是實餘皆虛妄實性體者即是
真如真如性者即是如來名爲涅槃八者實
際之性无有戲論唯獨如來證實際法戲論
永斯名爲涅槃九者无生是實生是虛妄愚
癡之人漂溺生死如來體實无有虛妄名爲
涅槃十者不實之法是後緣生真實之法不
從緣起如來法身體是真實名爲涅槃善
男子是謂十法說有涅槃
復次善男子菩薩摩訶薩如是應知復有
十法能解如來應正等覺真實理趣說有究
竟大般涅槃云何爲十一者如來善知施及施
果无我我所此忍及忍果无我我所此勤及勤
果无我我所此惠及惠果无我我所此戒及戒
果无我我所此忍及忍果无我我所此勤及勤
果无我我所此惠及惠果无我我所此戒及戒
果无我我所此忍及忍果无我我所此勤及勤
果不正分別永除滅故名爲涅槃四者如來善
知惠及惠果不正分別永除滅故名爲涅槃五
者如來善知戒及戒果无我我所此忍及忍
果不正分別永除滅故名爲涅槃六者如來
善知施及施果无我我所此勤及勤果不正分別
永除滅故名爲涅槃七者如來善知施及施
果无我我所此忍及忍果无我我所此勤及勤
果无我我所此惠及惠果无我我所此戒及戒
果不正分別永除滅故名爲涅槃八者如來善
知戒及戒果无我我所此忍及忍果无我我
所此勤及勤果无我我所此惠及惠果不正分別
永除滅故名爲涅槃九者如來善知忍及忍
果无我我所此勤及勤果无我我所此惠及
惠果无我我所此戒及戒果不正分別永除
滅故名爲涅槃十者如來善知勤及勤果
无我我所此惠及惠果无我我所此戒及
戒果无我我所此忍及忍果不正分別
永除滅故名爲涅槃十一者如來善
知惠及惠果无我我所此戒及戒
果无我我所此忍及忍果无我我所此勤
及勤果不正分別永除滅故名爲涅槃
復次善男子是謂十法說有涅槃
復次善男子菩薩摩訶薩如是應知復有
十種希有之法是如來行云何爲十一
者生死過失涅槃寂靜出於生死及以涅槃
證平等故不實流轉不住涅槃於諸有情
不生厭背是如來行二者佛於衆生不作是
念此諸惡人行顛倒見爲諸煩惱所纏迫
我今開悟令得解脫然由往昔善根力
故復有情隨其根性意樂解脫不起分別
任運所度示教利喜盡未來際无有窮盡

善哉大童子　此衆中善根　善巧方便心　得佛无上記
如來滅度後　能救護世間　仁可至誠　我今次第說
諸佛境難思　世間无與等　法身住處住　倦行无差別
諸佛體皆同　所說法亦尒　諸佛无作者　亦復本无生
世尊金剛體　權現於化身　是故佛舍利　无如芥子許
佛非血肉身　云何有舍利　方便留身骨　爲益諸衆生
法身是正覺　法界即如來　此是佛真身　亦說如是法
尒時會中三万二千天子聞說如來壽命長
遠皆發阿耨多羅三藐三菩提心歡喜踊躍
得未曾有累口同音而說頌曰
佛不般涅槃　正法亦不滅　爲利衆生故　亦現有滅盡
世尊可不思議　妙體无累相　爲利衆生故　現種種涅槃
尒時妙幢菩薩親於佛前及四如來并二大士
諸天子所聞說釋迦牟尼如來壽量事已
復從座起合掌恭敬白佛言世尊若實如是
諸佛如來不般涅槃無舍利者云何經中說有
涅槃及佛舍利令諸人天恭敬供養過去諸
佛現有身骨流布於世人天供養得福无
邊今復言无致生疑惑唯願世尊哀愍我等
廣爲分別
尒時佛告妙幢菩薩及諸大衆汝等當知云
何涅槃有舍利者是密意說如是之義當一
心聽　善男子菩薩摩訶薩如是應知有其十

逸令復言无致生起應唯願世尊哀愍我等
廣為分別
尒時佛告妙慧菩薩及諸大衆汝等當知云
何涅槃有舍利者是密意說如是之義當一
心聽善男子菩薩摩訶薩如是應知有其十
法能辦如來應正等覺真實理趣說有究
竟大般涅槃云何為十一者諸佛如來究竟斷
盡諸煩惱障所知障故名為涅槃二者諸佛
如來善能辦了有情无性及法无性故名為
涅槃三者能轉身依及法依故名為涅槃四
者於諸有情任運休息化因緣故名為涅槃
五者證得真實无差別相平等法身故名為
涅槃六者了知生死及以涅槃无二性故名
為涅槃七者於一切法了其根本證清淨故
名為涅槃八者於一切法无生无滅善修行
故名為涅槃九者真如法界實際平等得
正智故名為涅槃十者於諸法性及涅槃性得
无差別故名為涅槃是謂十法說有涅槃
復次善男子菩薩摩訶薩如是應知復有十
法能辦如來應正等覺真實理趣說有究
竟大般涅槃云何為十一者如來善知及滅果
无我我所此勤及果不正分別永
除滅故名為涅槃四者如來善知勤
不正分別永除滅故名為涅槃五者如來善知定及定
果无我我所此定及果不正分別永除滅故
名為涅槃六者如來善知慧及慧果无我我
所此慧及慧果不正分別永除滅故名為涅槃
七者諸佛如來善能了知一切有情非有情
一切諸法皆无性不正分別永除滅故名為
涅槃八者若自愛著便起追求由追求故受
樂苦惱諸佛如來除自愛故永絕追求无追
求故名為涅槃九者煩惱隨惑皆是客
塵諸佛如來除煩惱故永絕隨惑故名為
涅槃十者煩惱隨惑皆是客塵諸佛如來除
煩惱故永絕隨惑故名為涅槃十者諸佛
如來善能辦了有情无性及法无性故名為
涅槃三者能轉身依及法依故名為涅槃四
者於諸有情任運休息化因緣故名為涅槃
五者證得真實无差別相平等法身故名為
涅槃六者了知生死及以涅槃无二性故名
為涅槃七者於一切法了其根本證清淨故
名為涅槃八者於一切法无生无滅善修行
故名為涅槃九者真如法界實際平等得
正智故名為涅槃十者於諸法性及涅槃性得
无差別故名為涅槃是謂十法說有涅槃
復次善男子菩薩摩訶薩如是應知復有十
法能辦如來應正等覺真實理趣說有究
竟大般涅槃云何為十一者如來善知及滅果
无我我所此勤及果不正分別永
除滅故名為涅槃四者如來善知勤
不正分別永除滅故名為涅槃五者如來善知定及定
果无我我所此定及果不正分別永
除滅故名為涅槃六者如來善知慧及慧果无我我
所此慧及慧果不正分別永除滅故名為涅槃
七者諸佛如來善能了知一切有情非有情
一切諸法皆无性不正分別永除滅故名為
涅槃八者若自愛著便起追求由追求故受
樂苦惱諸佛如來除自愛故永絕追求无追
求故名為涅槃九者煩惱隨惑皆是客
塵諸佛如來除煩惱故永絕隨惑故名為涅槃
十者諸佛如來除煩惱故永絕隨惑故名為涅槃

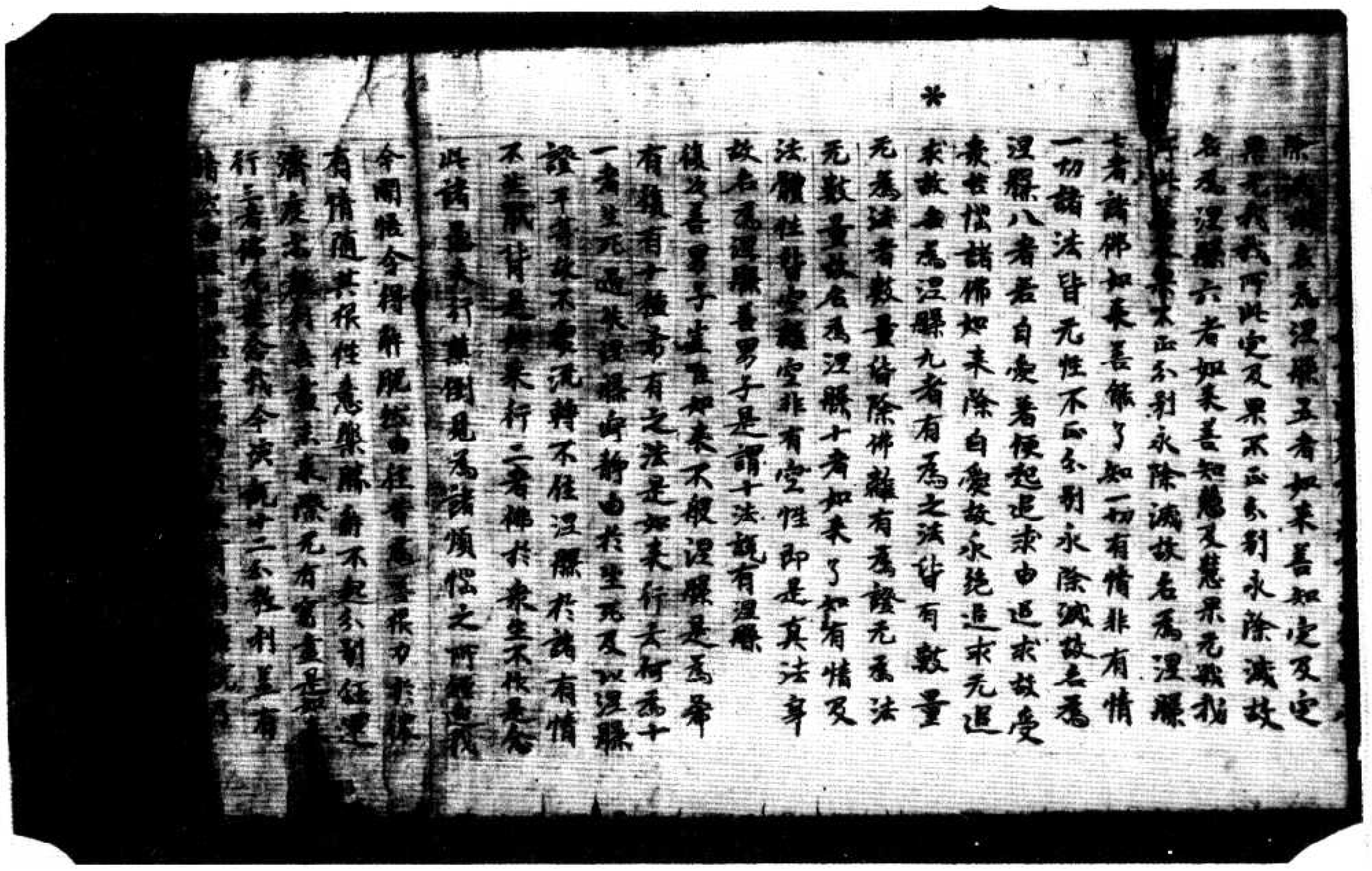

般涅槃有舍利者是密意說如是之義當一心
聽善男子善薩摩訶薩如是應知有其十
法能解如來應正等覺真實理趣說有究
竟大般涅槃云何為十一者諸佛如來究竟斷
盡諸煩惱障所知障故名為涅槃二者諸佛
如來善能解了有情無性及法無性故名為
涅槃三者能轉身依及法依故名為涅槃四
者於諸有情任運休息化因緣故名為涅槃
五者設得真實無著別相平等法身故名為
涅槃六者了知生死及以涅槃無二性故名為
涅槃七者於一切法了其根本證清淨故名
為涅槃八者於一切法無生無滅善能行故
名為涅槃九者真如法界實際平等得正智
故名為涅槃十者於諸法性及涅槃性得無
差別故名為涅槃是謂十法說有涅槃
復次善男子善薩摩訶薩如是應知復有十
法能解如來應正等覺真實理趣說有究竟
大般涅槃云何為十一者一切煩惱以無欲為
本從無欲生諸佛世尊斷無欲故名為涅槃
二者以諸如來斷諸無欲不取一法以不取
故無去無來無所取故名為涅槃三者以無
去來及無所取是則法身不生不滅無生滅
故名為涅槃四者此無生滅非言所宣言語
斷故名為涅槃五者無有我人唯法生滅隨
轉依故名為涅槃六者煩惱隨惑所起

故名為涅槃四者此無生滅非言所宣言語
斷故名為涅槃五者無有我人唯法生滅隨
轉依故名為涅槃七者諸佛如來善能了知一切有情非有
客塵法性是主無來無去能了知故名為涅
槃七者真如是實際皆虛妄實性體者即是
真如真如性者即是如來名為涅槃八者實際
之性無有戲論唯寂如來證實際法戲論永
斷名為涅槃九者無主是實主是虛妄恩愛
之人漂溺主死如來體實無有虛妄名為涅
槃十者不實之法是從緣生真實之法不從
緣起如來法身體是真實名為涅槃善男
子是謂十法說有涅槃
復次善男子善薩摩訶薩如是應知復有十
法能解如來應正等覺真實理趣說有究
竟大涅槃云何為十一者如來善知施及施
果無我我所此施及果不正分別永除滅故名
為涅槃二者如來善知戒及戒果无我我
所此戒及果不正分別永除滅故名為涅槃
三者如來善知忍及忍果無我我所此忍及
果不正分別永除滅故名為涅槃四者如來
善知勤及勤果無我我所此勤及果不正分別
永除滅故名為涅槃五者如來善知定及定
果無我我所此定及果不正分別永除滅故
名為涅槃六者如來善知慧及慧果无我
我所此慧及果不正分別永除滅故名為涅
槃七者諸佛如來善能了知一切有情非有

果與我我所此受及果不正分別永除滅故
名為涅槃六者如來善知慧及慧果无我
我所此慧及果不正分別永除滅故名為
滅七者諸佛如來善能了知一切有情非有
情一切諸法皆无性不正分別永除滅故名
為涅槃八者若自愛著便起追求由追求故
受衆苦惱諸佛如來除自愛故永絶追求无
追求故名為涅槃九者有為之法皆有數量
无為法者數量皆除佛離有為證无為法无
數量故名為涅槃十者如來了知有情及法
體性皆空離空非有空性即是真法身故名
為涅槃善男子是謂十法說有涅槃
復次善男子豈唯如來不數涅槃是為希
有復有十種希有之法是如來行云何為十
一者生死過失涅槃寂靜由於生死及以涅槃
證平等故不處流轉不住涅槃於諸有情不
生厭背是如來行二者佛於衆生不作是念
此諸愚夫行顛倒見為諸煩惱之所逼迫我
今開悟令其解脫然由往昔慈善根力於彼
有情隨其根性意樂勝解不起分別住運濟
度示教利喜盡未來際無有窮盡是如來
行三者佛无是念我今演說十二分教利益
有情然由往昔慈善根力於彼有情廣說乃
至盡未來際无有窮盡是如來行四者佛无是
念我今往彼城邑聚落王及大臣婆羅門刹
帝利羅會戍達羅等會從其七食然由往昔

今開悟令其解脫然由往昔慈善根力於彼
有情隨其根性意樂勝解不起分別住運濟
度示教利喜盡未來際無有窮盡是如來
行三者佛无是念我今演說十二分教利益
有情然由往昔慈善根力於彼有情廣說乃
至盡未來際无有窮盡是如來行四者佛无是
念我今往彼城邑聚落王及大臣婆羅門刹
帝利羅會戍達羅等會從其七食然由往昔
身語意行串習力故任運諸佛如來事而行
七食是如來行五者如來之身无有風沼
赤无便利羸陋之想雖行七日而无所食
无分別然為任運利益有情是有食相是如來
行示者佛无是念此諸衆生有上中下隨彼
機性而為說法然佛世尊无有分別隨其數
量善應機緣為彼說法是如來行七者佛无
是念此類有情不恭敬我常於我所出呵罵
言不能與彼共為言論彼類有情恭敬於我
常於我所共相談敬我當與彼共為言說然
而如來起慈悲心不等无二是如來行八者諸
佛如來无有憂愁惱熱貪惜及諸煩惱然
而如來常住寂靜讚歎少欲離諸諂誑是
如來行九者如來見有一法不知不善通達
於一切處處如親前无有分別然而如來見
彼有情所作事業隨彼意轉并能請問令得
得出離是如來行者如來若見不分有情得
罪處時不生歡喜見其衰損不起憂惱然而

法能解如來應正等覺真實理趣說有究竟
大般涅槃云何為十一者諸佛如來究竟斷
盡諸煩惱障所知障故名為涅槃二者言
如來善能解了有情无性及法无性故名為
涅槃三者能轉身依及法依故名為涅槃四
者於諸有情任運休息化因緣故名為涅槃
五者證得真實无差別相平等法身故名為
涅槃六者了知生死及以涅槃无二性故名
為涅槃七者於一切法了其根本證清淨故
名為涅槃八者於一切法无生无滅善修行
故名為涅槃九者真如法界實際平等侍正
智故名為涅槃十者於諸法性及涅槃性得
无異故名為涅槃是謂十法說有涅槃
復次善男子菩薩摩訶薩如是應知復有十
法能解如來應正等覺真實理趣說有究竟
大般涅槃云何為十一者如來善知施及施果
无我我所此施及果不正分別永除滅故
名為涅槃二者如來善知戒及戒果无我我
所此戒及果不正分別永除滅故名為涅槃
三者如來善知忍及忍果无我我所此忍及
果不正分別永除滅故名為涅槃四者如來
善知勤及勤果无我我所此勤及果不正分
別永除滅故名為涅槃五者如來善知定及
定果无我我所此定及果不正分別永除滅
故名為涅槃六者如來善知慧及慧果无我
我所此慧及果不正分別永除滅故名為涅
槃七者諸佛如來善能了知一切有情非有
情一切諸法皆无性不正分別永除滅故名
為涅槃八者若自愛著便起追求由追求故
愛著惑生諸佛如來除自愛故永能追求致
追求故名為涅槃九者有為之法皆有數量
九為法者數量皆除佛離有為證无為法无

故名為涅槃六者如來善知諸法及慧果无我
我所此慧及果不可分別永除滅故名為涅
槃七者諸佛如來善能了知一切有情非有
情一切諸法皆无性不可分別永除滅故名
為涅槃八者若自愛著便起退求由退求故
受衆苦惱諸佛如來除自愛故永絶退求无
退求故名為涅槃九者有為之法皆有數量
无為法者數量皆除佛離有為證无為法无
數量故名為涅槃十者如來了知有情及法
體性皆空離空非有空性即是真法身故名
為涅槃善男子是謂十法說有涅槃
復次善男子世唯如來不厭涅槃是為希
有復有十種希有之法是如來行云何為十一
者生死過失涅槃寂靜由於生死及以涅槃
證平等故不處流轉不住涅槃於諸有情
不生厭倦是如來行二者佛於衆生不作是念
此諸愚夫行顛倒見為諸煩惱之所纏迫我
令開悟令得解脫然由往昔惡善根力於彼
有情隨其根性意樂勝解不[illegible]力任運
度示教利喜盡未來際无有疲
三者佛无是念我今演說十二分
情然由往昔惡善根力於彼有
盡未來際无有窮盡是如來行
念我今於彼已期落至序大臣護軍門剎帝
利灌頂式叉摩那等會從其乞食然由往昔
身語意行串習力故任運詣彼為利益事而
行乞食是如來行五者如來之身无有飢渴
亦无住利羅住之相雖[illegible]

三者佛无是念我今演說十二分
情然由往昔惡善根力於彼有
盡未來際无有窮盡是如來行
[illegible]大臣護軍門剎帝
利灌頂式叉摩那等會從其乞食然由往昔
身語意行串習力故任運詣彼為利益事而
行乞食是如來行五者如來之身无有飢渴
亦无住利羅住之相雖[illegible]
无分別然為任運利益有情是如來行六者佛
來行六者佛无是念此諸衆生有上中下隨
彼根性而為說法然佛世尊无有分別隨其
器量善應樹[illegible]
无是念此類有情不恭敬我常於我所出可
寶言不能與彼共為言論彼類有情恭敬於
我常於我所共相讚歎我當與彼共為言說
然而如來起慈悲心平等无二是如來行七
者諸佛如來无有憂惱嗔恨然而如來常樂寂靜讚歎少欲離諸諠鬧是
如來行九者如來无有一法不知不[illegible]
於一切處智現前无有分別雖而[illegible]
彼有情所作事業隨彼意轉方便誘引令得
出離是如來行十者如來若見一分有情得
留戀時不生歡喜見其衰損不起憂慼然
而如來見彼有情狂習已行无礙大慈自[illegible]
於諸若見有情狂習邪行无礙大悲自然救攝
是如來行善男子如是當知如來應正等覺
說有如是无量行法等當知是謂涅槃真

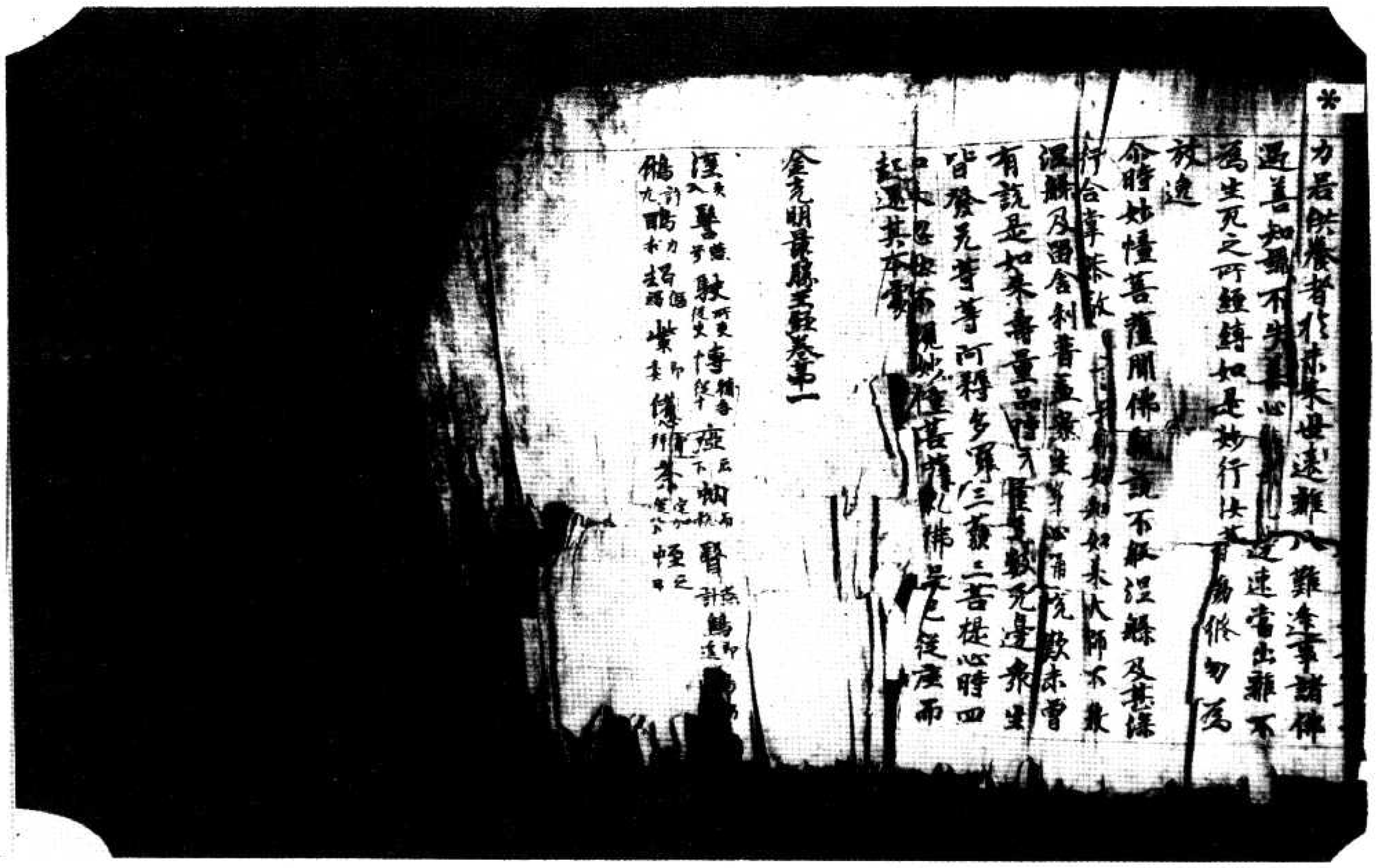

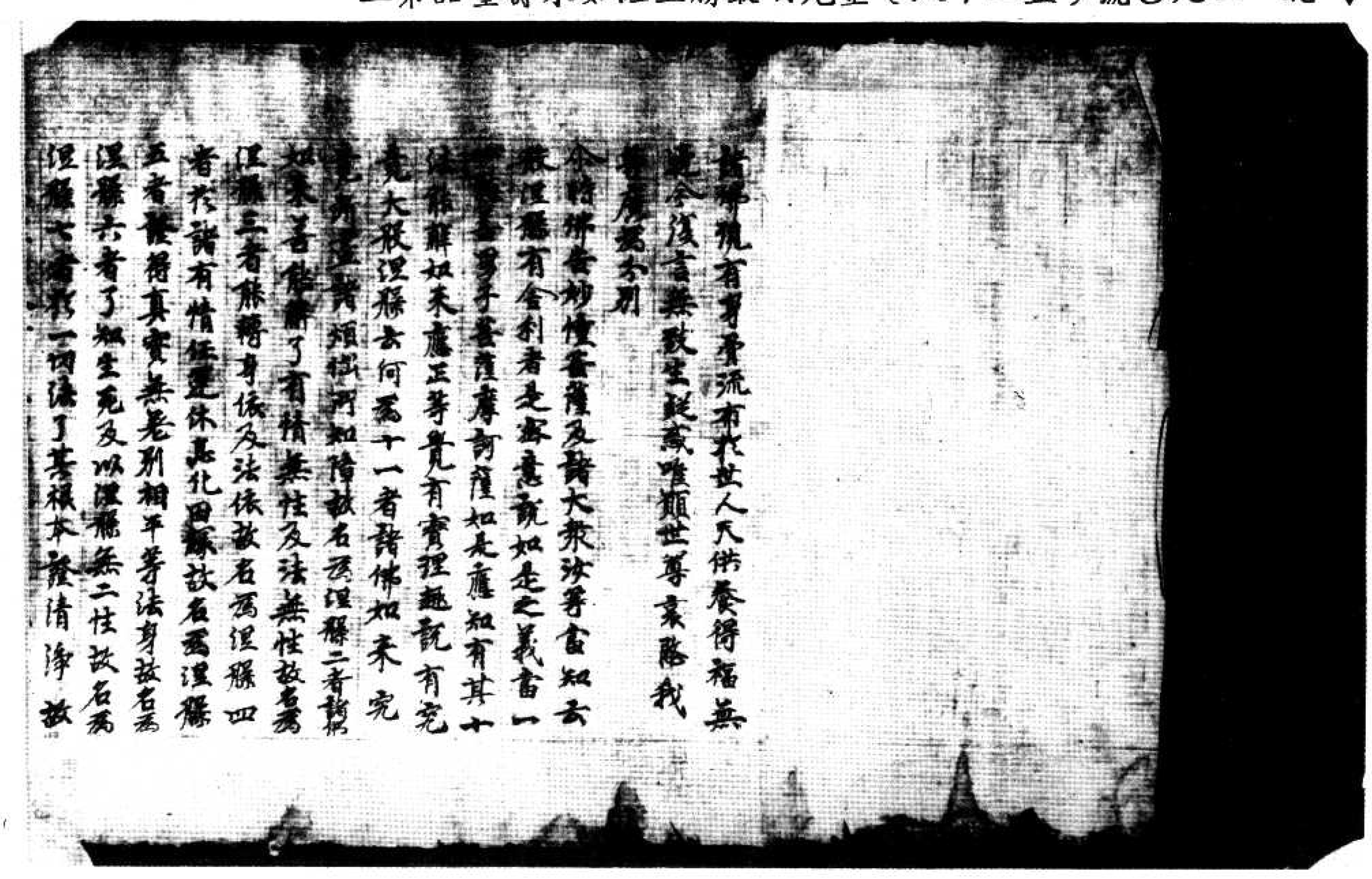

五者證得真實無若別相平等法身故名為
涅槃六者了知生死及以涅槃無二性故名為
涅槃七者於一切法了其根本證清淨故
名為涅槃八者於一切法無生無滅善修行
故名為涅槃九者真如法界實際平等得正
智故名為涅槃十者於諸法性及涅槃性得
無差別故名為涅槃是謂十法說名涅槃
復次善男子菩薩摩訶薩如是應知復有十
法能解如來應正等覺真實理趣說有究
竟大涅槃何為十一者一切煩惱以染欲
為本從集欲生諸佛世尊新集欲故名為涅
槃二者以諸如來新諸集欲不取一法以不
取故無去無來無所取故名為涅槃三者以
無去來及無所取是則法身不生不滅無生
滅故名為涅槃四者此無生滅非言所宣言
說所故名為涅槃五者無有我人唯法生滅
猶如依故名為涅槃六者煩惱隨滅皆是客
塵法性是主無來無去佛了知故名為涅槃七
者真如是實際皆虛妄實性體者即是真
如真如性者即是如來名為涅槃八者實際
之性無有戲論唯獨如來證實際法戲論永
新名為涅槃九者無生是實生是虛妄愚癡
之人深厭生死如來體實無有虛妄故為涅
槃十者不實之法是從緣生真實之法不從
緣起如來法身體是真實故為涅槃善男子
是謂十法說有涅槃
復次善男子菩薩摩訶薩如是應知復有十
法能解如來應正等覺真實理趣說有究竟

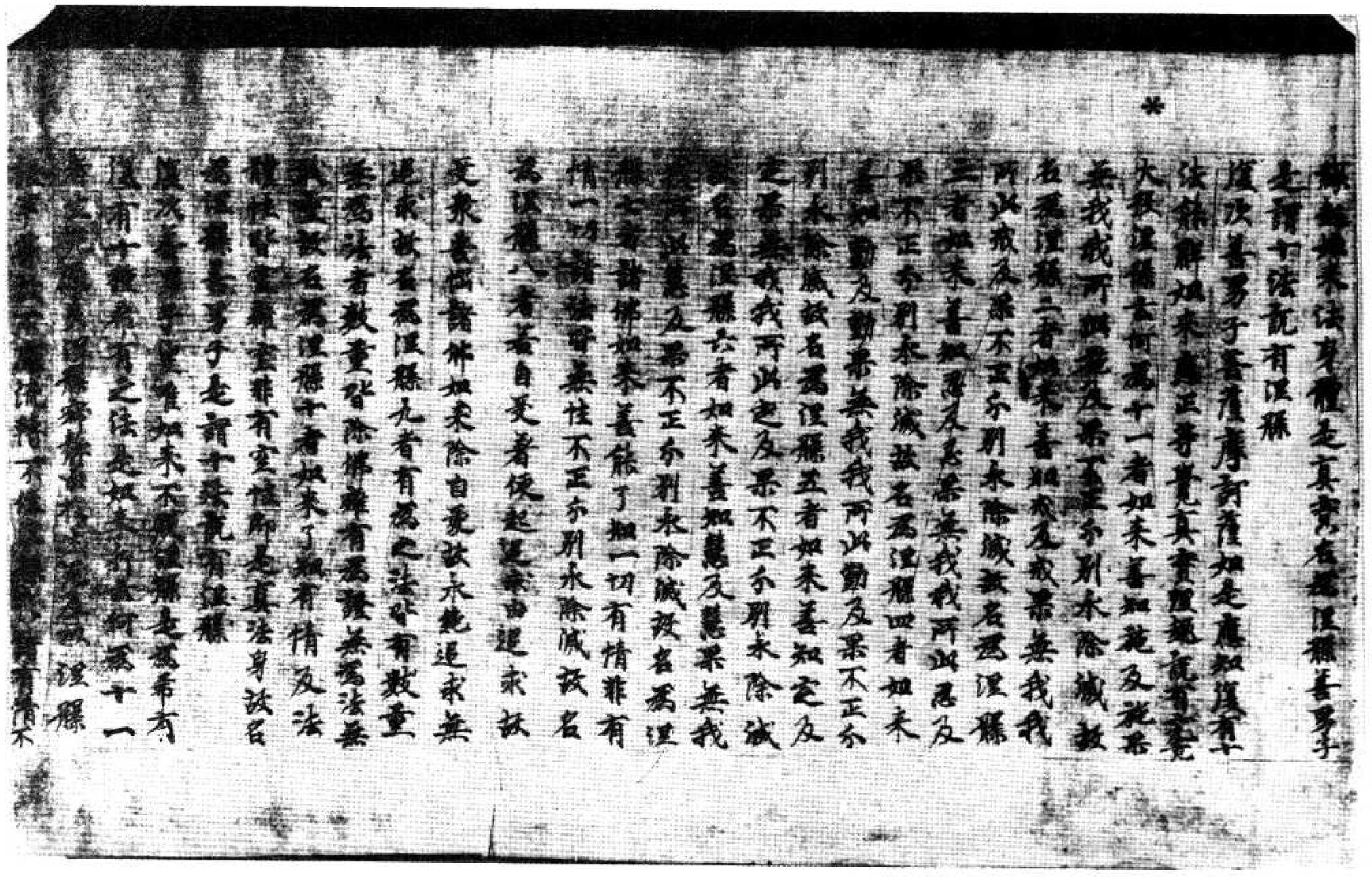

竟大涅槃善男子
是謂十法說有涅槃
復次善男子菩薩摩訶薩如是應知復有十
法能解如來法身體是真實故為涅槃善男子
是謂十法說有涅槃
復次善男子菩薩摩訶薩如是應知復有十
法能解如來應正等覺真實理趣說有究竟
大涅槃何為十一者如來善知苦及苦集
無我我所四苦及集不正分別永除滅故
名為涅槃二者如來善知苦及集無我我
所此苦及集不正分別永除滅故名為涅槃
三者如來善知苦及集無我我所此苦及
集不正分別永除滅故名為涅槃四者如來
善知動及動集無我我所此動及集不正分
別永除滅故名為涅槃五者如來善知慧及慧集無我
我所此慧及集不正分別永除滅故名為涅
槃六者諸佛如來善能了知一切有情非有
情一切諸法皆無性不正分別永除滅故名
為涅槃七者自受者使起涅槃由遲求故
受衆苦惱諸佛如來除自受故永絕遲求無
遲求故名為涅槃九者有為之法皆有數重
無為法者數重皆除佛等有為證無為法無
數重故名為涅槃十者如來了知有情及法
體性皆空無有變化所起真法身故名
為涅槃善男子是謂十法說有涅槃
復次善男子菩薩摩訶薩如是希有
復有十法能解如來應正等覺十一
之法是如來所說何為涅槃

無為法者數量皆除佛雖有為數無為法無
數量故名為涅槃十者如來了知有情及法
體性皆空雖空非有空性即是真法身故名
為涅槃善男子是謂十法說有涅槃
復次善男子世尊如來不滅涅槃是為第有
復有十種希有之法是如來行菩提樹為十一
者生死過失涅槃寂靜辦由於生死以涅槃
證平等故不為流轉不住涅槃故有情不
生厭背是如來行二者佛住於世不作是念
此諸惡人行顛倒見為諸有情所經迫我
今當悟令得解脫發由往昔慈悲根力於彼
有情隨其根性意樂勝解不起分別經運
濟度示教利喜盡未來際無窮盡是如
來行三者佛無是念我今應說二乘教利益有
情然由往昔慈善根力於彼有情廣說乃至
盡未來際無有窮盡是如來行四者佛無是
念我今住於菩提樹邊正行苦行知是謂涅槃
帝利羅金剛座降魔怨已成正覺菩薩
身證意行菩提如故經運諸彼為利益事而
行乞食是如來行五者如來之身無有飢渴
亦無疲倦羸之相雖行乞食而無所食亦
無分別堅固任運利益有情是有食相是如
來行六者佛無是念此諸衆生有上中下隨
彼根性而為說法雖佛世尊無有不別隨其
器量善應機緣為彼說法是如來行七者佛
無是念此類有情不恭敬我常於我所出可
罵言不能與彼共為言論彼類有情恭敬我
我常於我所等問贊歎我

無是念此類有情不恭敬我常於我所出可
罵言不能與彼共為言論彼類有情恭敬我
我常於我所等問贊歎我而出可
罵言不能與彼共為言論彼類有情及諸煩惱
雖而如來起慈悲心平等無二是如來行八
者諸佛如來無有愛憎情惱傷害情及諸煩惱
雖而如來常樂寂靜讚歎少欲離諸諍鬪是
如來行九者如來無有一法不知不善通達
於一切處境智現前無有分別雖而如來見
彼有情所作事業隨彼意樂方便誘引令得
出離是如來行十者如來若見一分有情得
富威時不生歡喜見其衰損不起憂戚雖
而如來見彼有情從習正行無數大慈悲雖
救攝若見有情從習邪行無數大悲雖
攝是如來行善男子如是當知如來應正等
覺說有如是無邊正行次等當知是謂涅槃
實之相或時見有涅槃者是權方便及留
舍利令諸有情恭敬供養皆是如來慈善根
力若供養者於未來世遠離八難遇事諸佛
適善知識不失善心福報無邊遠當出離不
為生死之所纏縛如是妙行次等勤修勿為
放逸
令時妙慧菩薩摩訶薩說不滅涅槃及舍利
行令當[illegible]
涅槃及舍利[illegible]
者說是如來[illegible]
皆發無等等阿耨多羅三藐三菩提心時四
如來怒壁不現妙慧菩薩礼佛已後座

北一四九一號（推九十五）金光明最勝王經如來壽量品第二

此或及果不正分別永不滅故
者如來善知惡及惡果光我
果不正分別永除滅故名為涅
善知勤及勤果無我所此
別永除滅故名為涅槃五者如來
定果光我所此定及果不正分
故名為涅槃六者如來善知諸
我所此慧及果不正分別永除滅故名為
槃七者謂佛如來善能了知一切有情非有
情一切諸法皆光住不正分別永除滅故名
為涅槃八者若自愛著便起退求由退求故
受衆苦惱諸佛如來除自愛故永絕退求光
退求故名為涅槃九者有為之法皆有數量
無為法者數量皆除佛離有為證光為法
光數量故名為涅槃十者如來了知有情及法
體性皆空離空非有空性即是真法身故名
為涅槃善男子是謂十法說有涅槃
復次善男子豈唯如來不數涅槃是為希有
復有十種希有之法是如來行士何為十一
者生死過失涅槃寂靜由於生死及以涅槃
證平等故不處添轉不住涅槃於諸有情不

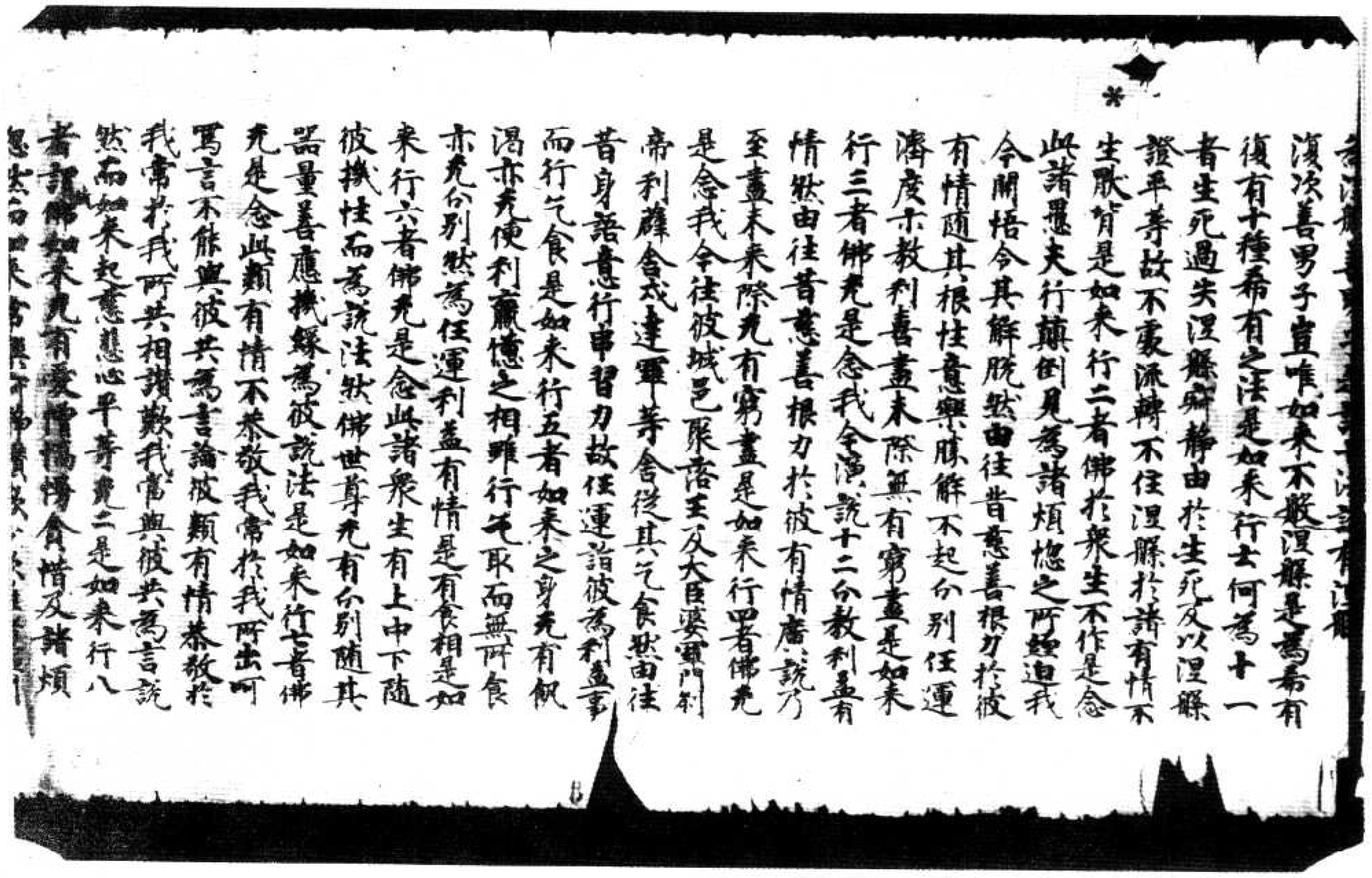

復有十種希有之法是如來行士何為十一
者生死過失涅槃寂靜由於生死及以涅槃
證平等故不處添轉不住涅槃於諸有情不
生厭背是如來行二者佛於衆生不作是念
此諸愚夫行顛倒見為諸煩惱之所纏迫我
令開悟令其解脫然由往昔惡善根力於彼
有情隨其根性意樂勝解不起分別任運
濟度亦教利喜盡未際無有窮盡是如來
行三者佛光是念我令演說十二分教利益有
情然由往昔惡善根力於彼有情廣說乃
至盡未來際光有窮盡是如來行四者佛光
是念我令往彼城邑聚落至及大臣婆羅門利
帝利薩迦達羅等舍從其乞食然由往
昔身語意行串習力故任運詣彼為利益事
而行乞食是如來行五者如來之身光有飯
渴亦光便利羸憊之相雖行乞取而無所食
亦光分別然為任運利益有情是有食相是如
來行六者佛光是念此諸衆生有上中下隨
彼機性而為說法然佛世尊光有分別隨其
器量善應機緣為彼說法是如來行七者佛
光是念此類有情不恭敬我常於我所出呵
罵言不能與彼共為言論彼類有情恭敬於
我常於我所共相讚歎我常與彼共為言說
然而如來起慈悲心平等覺二是如來行八
者謂佛如來見有愛憎隨順貪惜及諸煩
惱然於內心如來常無所淨貪欲分別

來行六者佛亦是念此諸衆生有上中下隨
彼機性而為說法然佛世尊亦有分別隨其
器量善應機緣為彼說法是如來行七者佛
亦是念我今往彼城邑聚落王及大臣婆羅
門剎帝利離舍戍達羅等舍從其乞食然
由往昔身語意行串習力故任運諂彼為利
益事而行乞食是如來行五者如來之身亦
有飢渴亦亦使利羸憊之相雖行乞取而亦所
食亦亦分別然為任運利益有情是有食相
是如來行六者佛亦是念此諸衆生有上中下
隨機性而為說法然佛世尊亦有分別隨其
器量善應機緣為彼說法是如來行七者
佛亦是念此類有情不恭敬我常於我所出
所罵言不能與彼共為言論彼類有情恭敬
於我常於我所共相讚歎我當與彼共為言
說然而如來起慈悲心平等亦亦二是如來行八
者諸佛如來亦有愛憎惱害貪惜及諸煩
惱然而如來常樂寂靜讚歎少欲離諸過
闕是如來行九者如來亦有一法不知不善通
達於一切處覺智現前亦有分別然而如來見
彼有情所作事業隨彼意轉方便誘引令
得出離是如來行十者如來若見一分有情得
[illegible]不生歡喜見其裏指不起憂戚然而

達於一切處頓有所見前无有分別坐而如來見
彼有情所作事業隨彼意轉方便誘引令
得出離是如來行十者如來若見一分有情得
富盛時不生歡喜見其衰損不起憂戚坐而
如來見彼有情終習正行无礙大慈自坐救橛是
若見有情終習邪行无礙大悲自坐救橛是
如來於善男子如是當知如來應正等覺說有如是無量正行佛等皆悉是謂
緣真實之相或時見有樂住緣者是菩薩
便及菩薩令諸有情樂住[illegible]
惡善根力善供養者於未來世遠離[illegible]
事諸佛選善知識不失善心福報无邊處
當出離不為生死之所纏縛如是妙行安樂
勤修勿為放逸尒時妙憧菩薩聞佛親說
不般涅槃及甚深行合掌恭敬白言我今樂
知如來大師不般涅槃及菩薩會利善益眾生
身心踊悅歡未曾有說是如來壽量品時无
量无數无邊眾生皆發无等等阿耨多羅三
藐三菩提心嘱四如來忽然不現妙憧菩薩
礼佛足已從座而起還其本處

金光明最勝王經卷第一

勤修勿為放逸尒時妙憧菩薩聞佛親說
不般涅槃及甚深行合掌恭敬白言我今樂
知如來大師不般涅槃及菩薩會利善益眾生
身心踊悅歡未曾有說是如來壽量品時无
量无數无邊眾生皆發无等等阿耨多羅三
藐三菩提心嘱四如來忽然不現妙憧菩薩
礼佛足已從座而起還其本處

金光明最勝王經卷第一

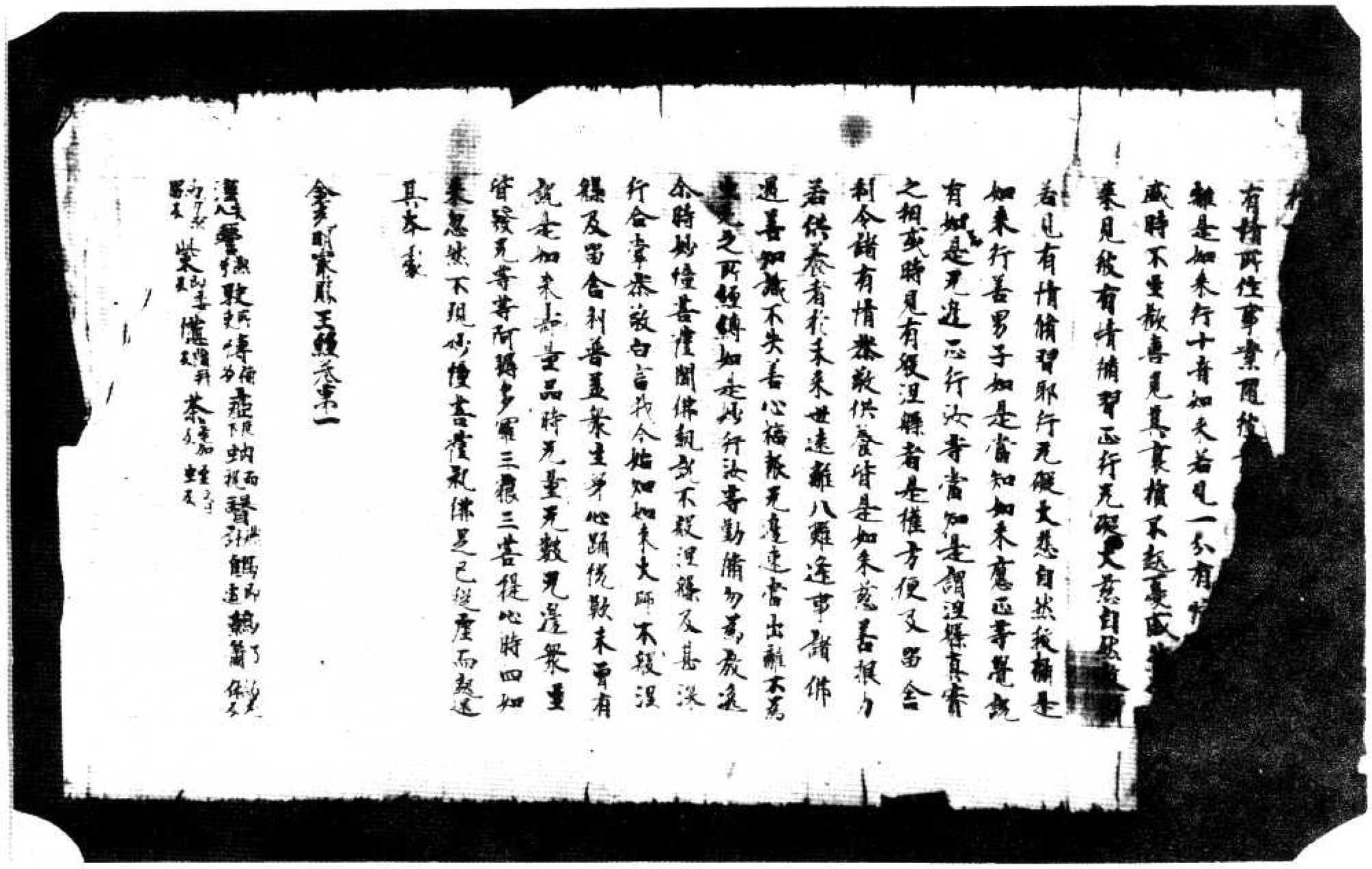

北一四九三號（重八十一）金光明最勝王經如來壽量品第二

▼北一四九四號（出十五）金光明最勝王經如來壽量品第二

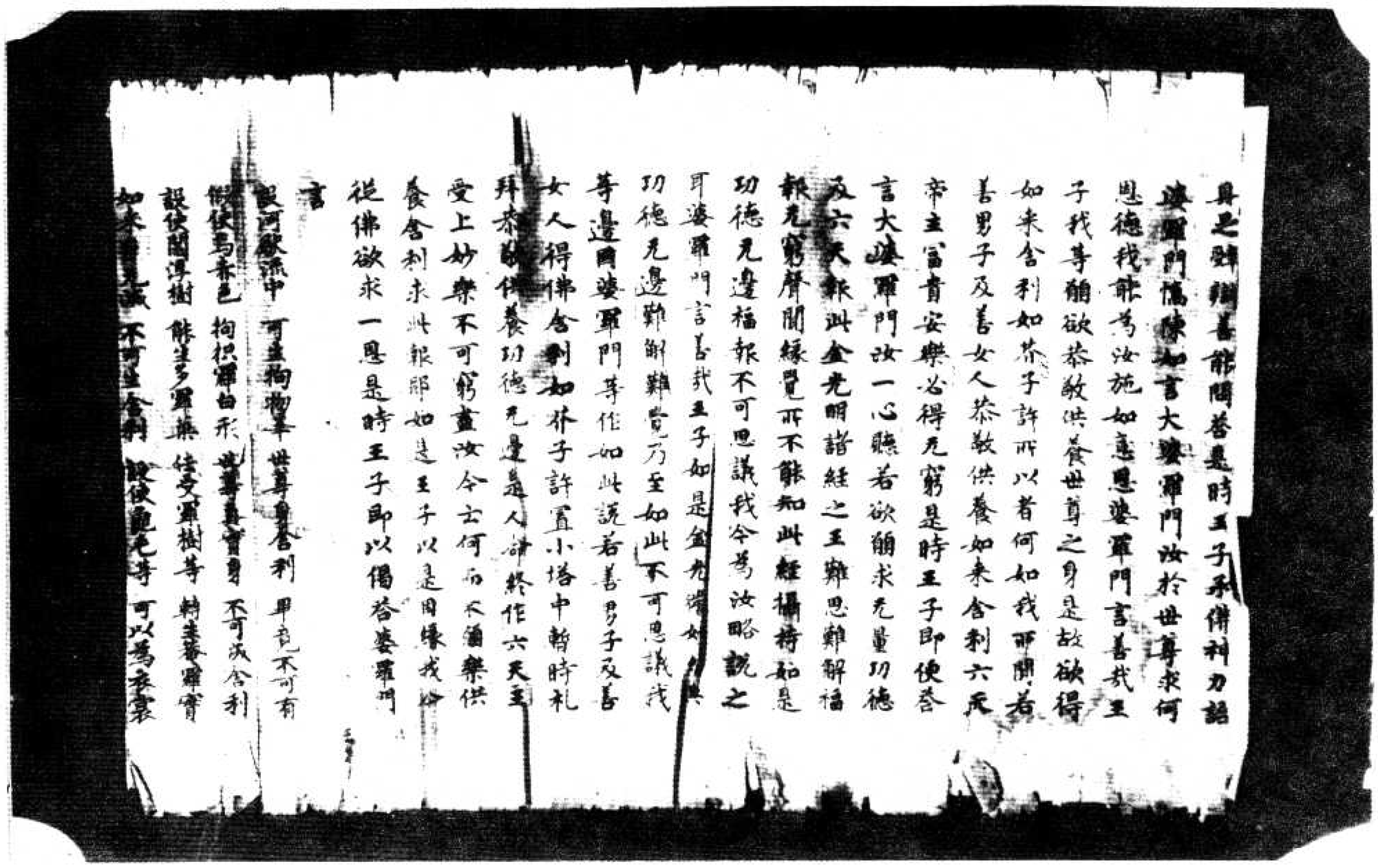

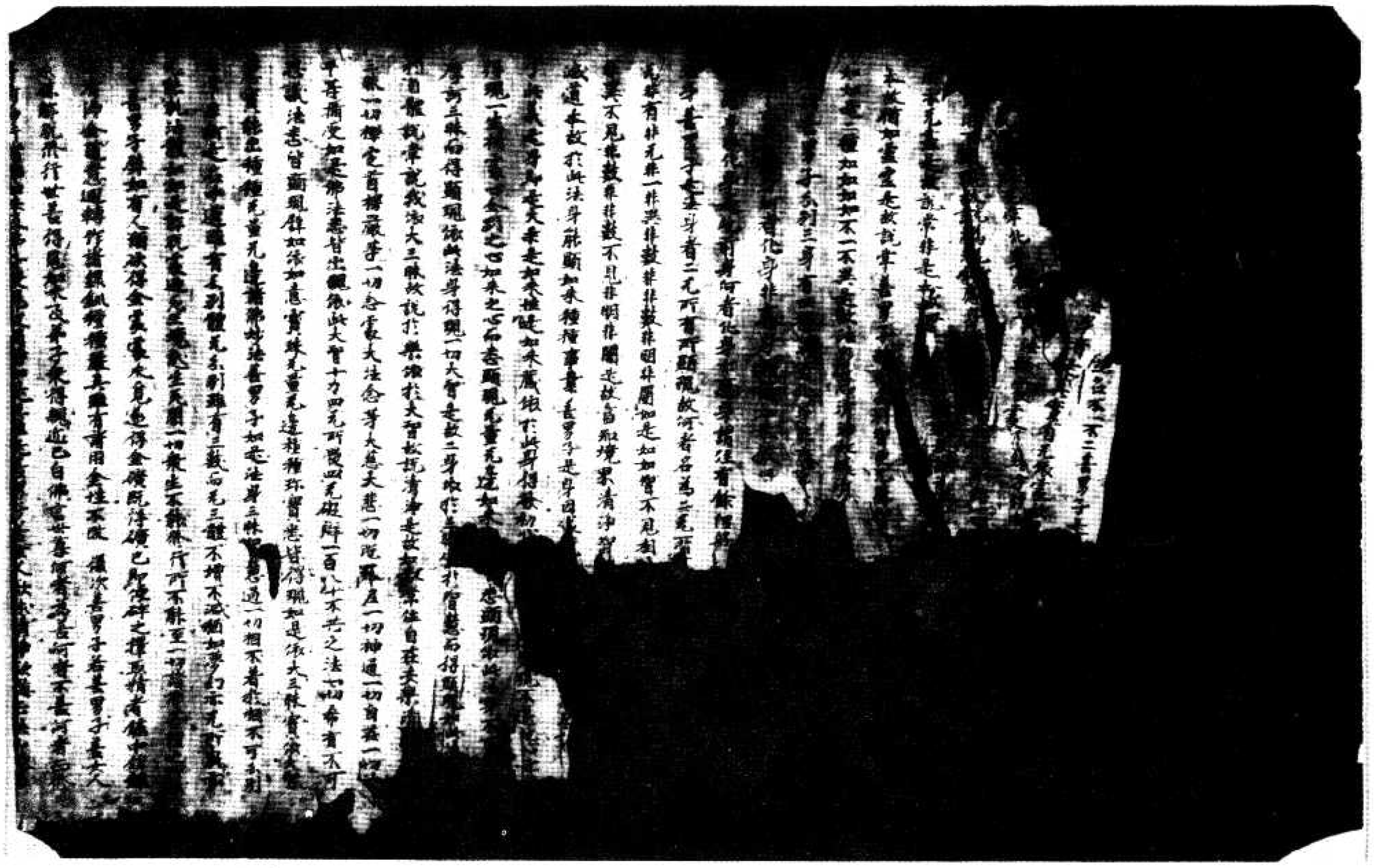

北一四九五號（騰十五）金光明最勝王經分別三身品第三至滅業障品第五

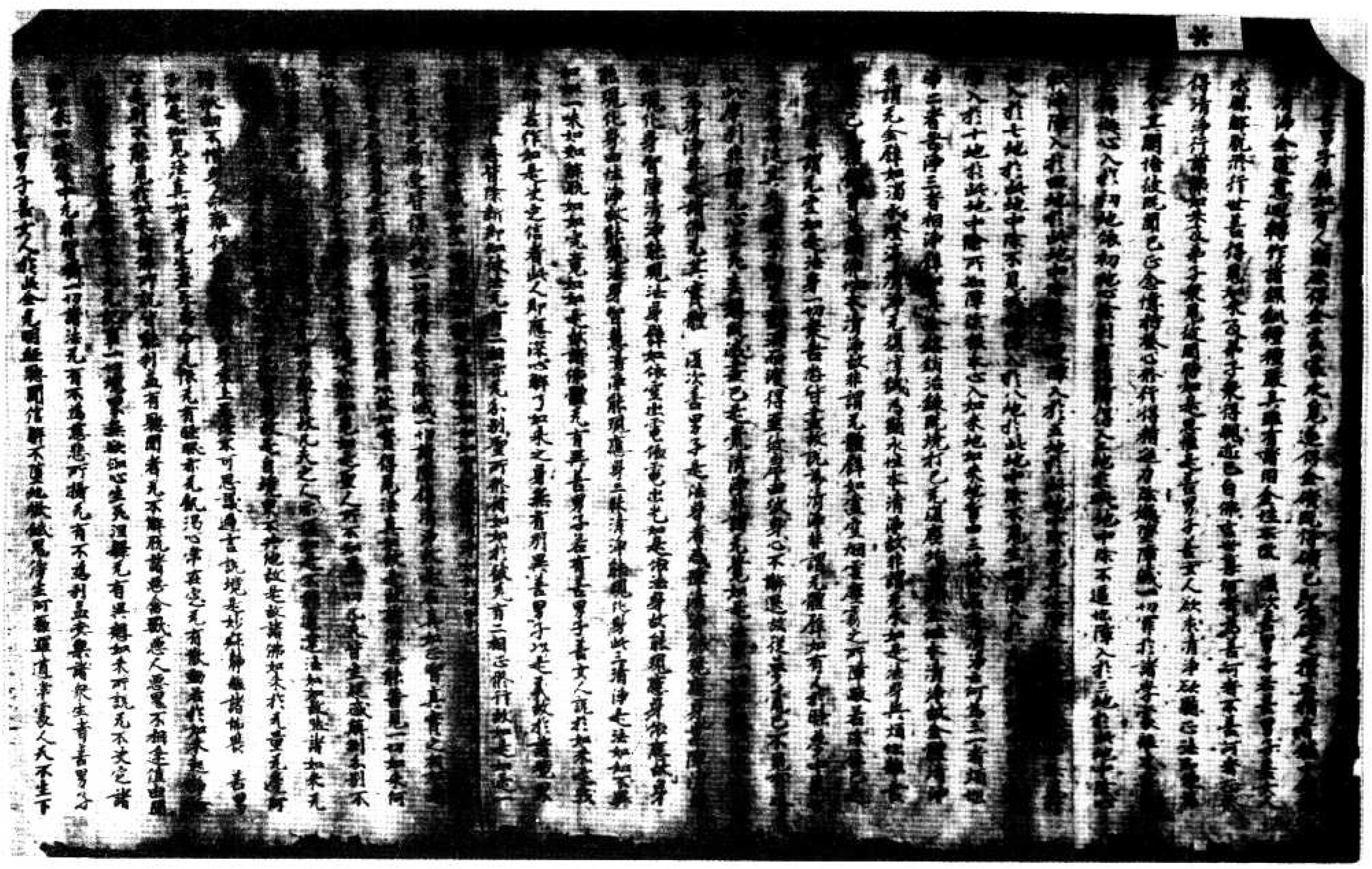

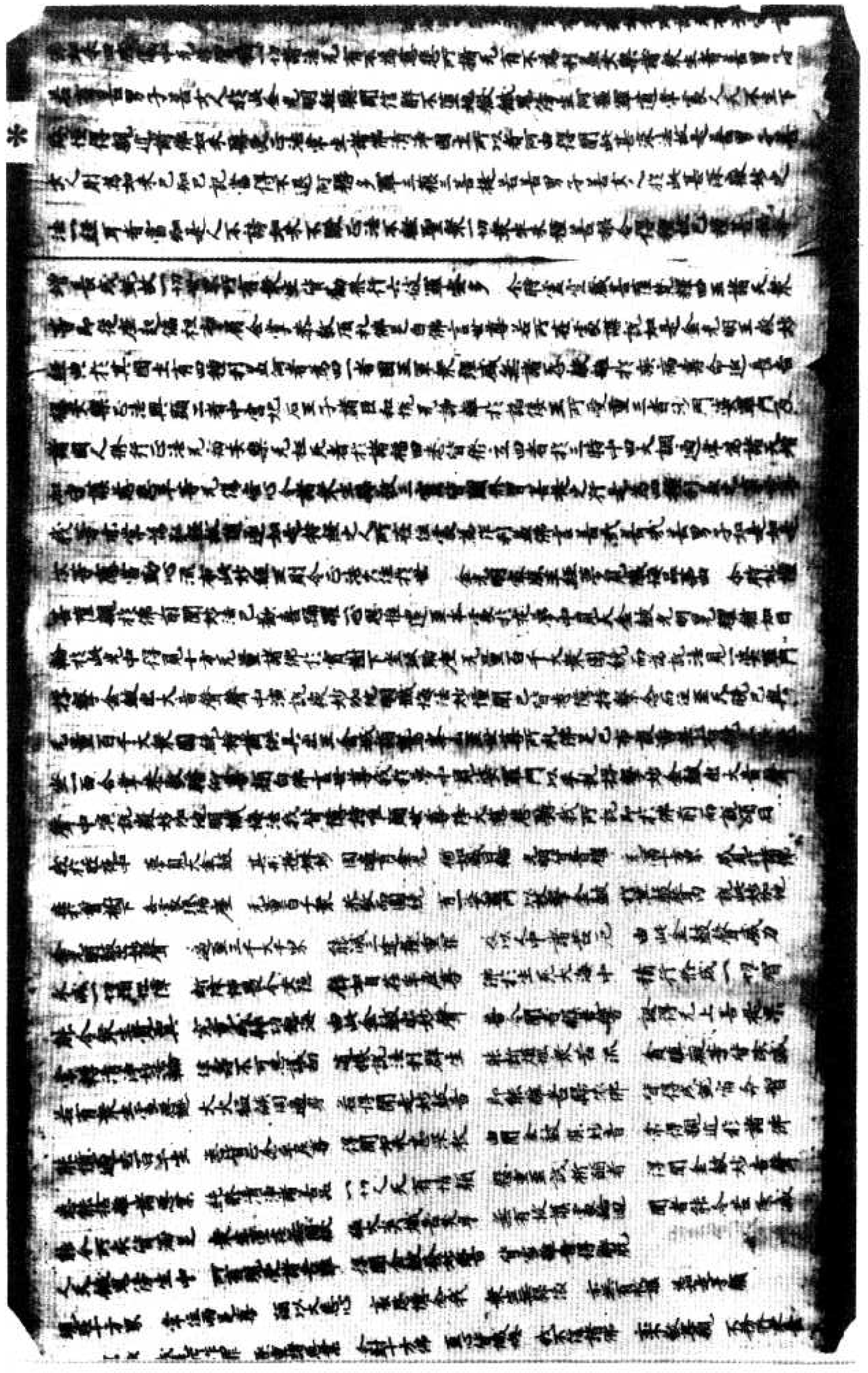

一切有情不能知 有天眼者知 有天眼者知 恒河沙諸佛
毛端海油可量 佛之功德无能數 一切有情皆共讚 世尊名稱諸功德 清淨相好坐蓮
不可稱量如虛空 我之所有衆善業 願得速成无上尊 唐說正法利群生 衆令解脫衆苦
降伏大力魔軍衆 當轉无上正法輪 久住如鈍難思議 无邊衆生甘露味 願如過去諸佛
所成菩提皆圓滿 滅諸貪欲及瞋癡 降伏隨順除衆魔 願我亦得如今智 能憶過去百千生

示掌擎念手座尊 得聞諸佛甚深法 願我以斯諸勝者 奉事無邊佛菩提 遠離一切不善因
恒修微行真妙法 一切世界諸衆生 悉皆離苦得安樂 所有諸根不具足 令彼身相皆圓滿
若有衆生遭惡苦 身形羸瘦无所依 成今病者得清除 諸根色力皆充滿 若犯王法當刑戮
衆苦逼迫生長夜 彼受如斯無量苦 願我加持令解脫 若受鞭杖加鎖繫 種種苦具切其身
无量百千長夜時 遭逢身心无聚集 願我加持令得免 若以殺害繫縛 及以種種苦惱事
衆苦皆令永除盡 若有衆生飢渴逼 令得種種殊勝味 百者得觀菩薩 貧者能行布施
貧窮孤獨衆生類 倉庫豐饒无所乏 皆令得受無盡藏 一衆生受苦惱 一切人天皆悲觀
安慰流離苦孤獨 悲愍饒益无量衆 願我普共諸衆生 成佛菩提無餘法 衆地菩薩諸功德
念水即現清涼池 金色蓮華光寶上 現無量寶妙瓔珞 衆鈴珠寶妙瓔珞
嚫殘疾嚴飾具 多令衆生聞悉響 普護不見有違逆 願受安樂無怖畏 各各慈心相愛樂
世間資生諸樂具 隨心念時皆滿足 所得殊勝无比值 衆布施與諸衆生 城邑宮殿及園苑
衆珍雜華非一色 無量寶樹華果林 以諸寶網覆其上 隨心更用生歡喜 善哉衆生成法器 十方一切諸菩薩
三業清淨妙法門 善哉諸佛大慈悲 常願勤求無厭足 不墮无暇八難中 生在有暇人中尊
恒得親承十方佛 親侍尊顏多歡樂 聽聞正法無疑惑 諸佛名稱无量等 善令速長無邊數
法藏文句無窮盡 聲如雷震遍十方 一切菩薩皆聞慧 勤修六度到彼岸 常見十方无量佛
貧窮孤獨下賤家 長夜孤獨卑賤 種種苦惱逼身心 願我以此諸功德 皆令速得無上尊
能施可歎不思議 願得清淨法輪 令於菩提無退轉 一切衆生非有海 生死猶如壓油麻 願以智慧為油
雜毒遠離善根業 衆生於此暗冥中 我今皆悉生覺悟 所作種種障礙因 願令皆悉生覺悟
以此願善稱揚事 及身語意業善業 願此稱揚業障滅 所有礼讚佛功德 若有男子及女人
菩提心清淨无垢穢 迴向菩提無上尊 當趣菩提無上尊 若有男子及女人 婆羅門等諸菩薩
令衆生心皆清淨 生生常聽諸佛事 諸佛清淨等虛空 殊勝功德皆成就 願於未來所生處
常得人天勝妙樂 樂聞正法無厭足 諸佛菩提令得聞 百千諸佛所種善根 方得聞斯微妙法
令諸衆生皆成佛 願我成佛無上尊 成就菩提無上尊 成就菩提無上尊 成就菩提無上尊
以此願海無盡故 願得聞法無厭足 願得聞法無厭足 願得聞法無厭足 願得聞法無厭足
願諸衆生皆成佛 願我成佛無上尊 成就菩提無上尊 成就菩提無上尊 成就菩提無上尊

奉行 金剛仙論卷第五 菩薩法師天親造 梁天竺三藏真諦譯

余稱世尊注已來別入行 諸大衆聞是法已咸皆歡喜信受
現在佛十方恒河沙等世界 諸菩薩摩訶薩 諸色諸佛刹土
持三寶不孝父母 無信 [illegible] 五无間作 謗
情見斯光已 [illegible] 一切
天衆及恒河沙等 [illegible]
即從座起偏袒右肩 [illegible]
禮三拜三匝 [illegible]

北一四九六號（歲　六）金光明最勝王經分別三身品第三至滅業障品第五

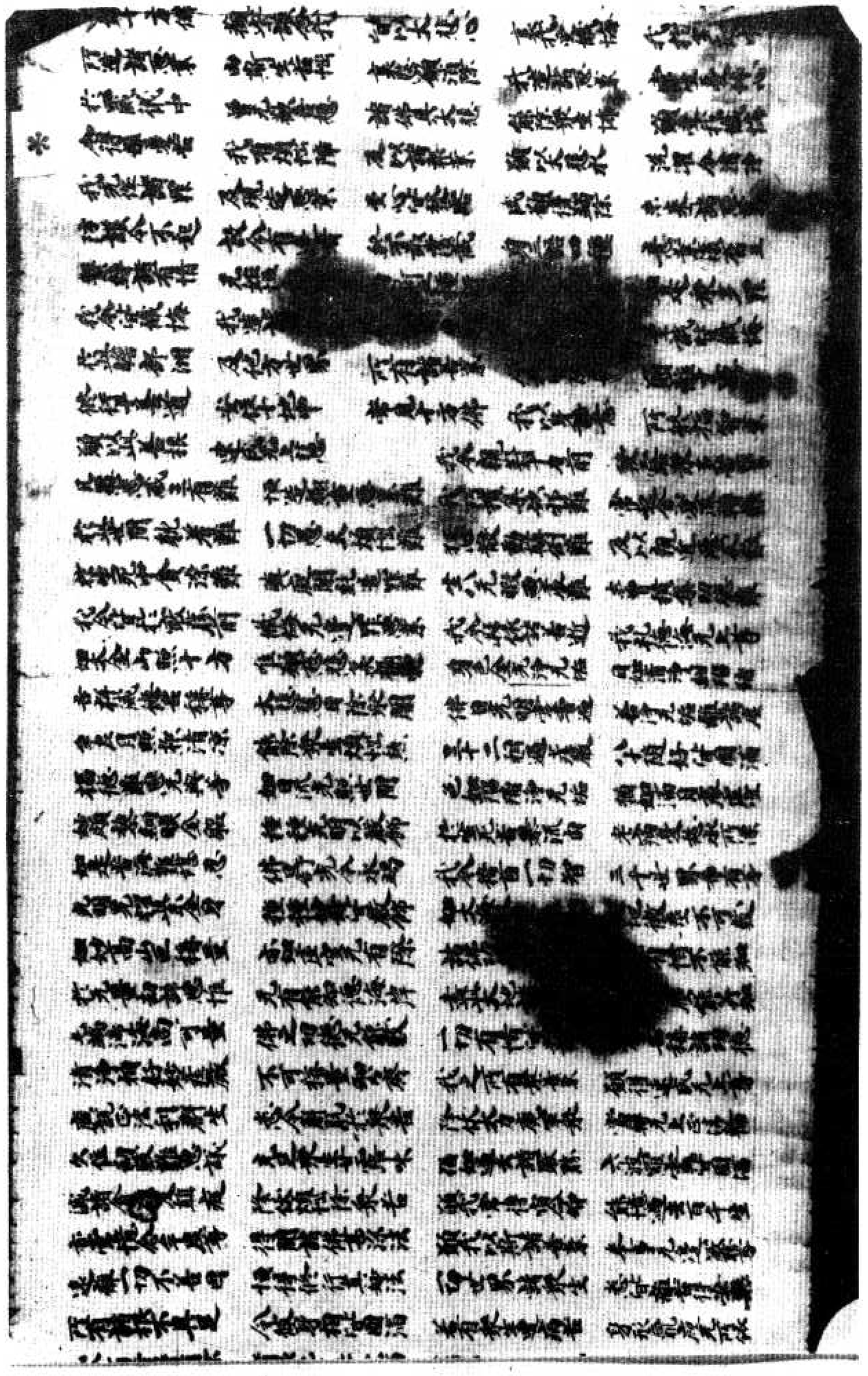

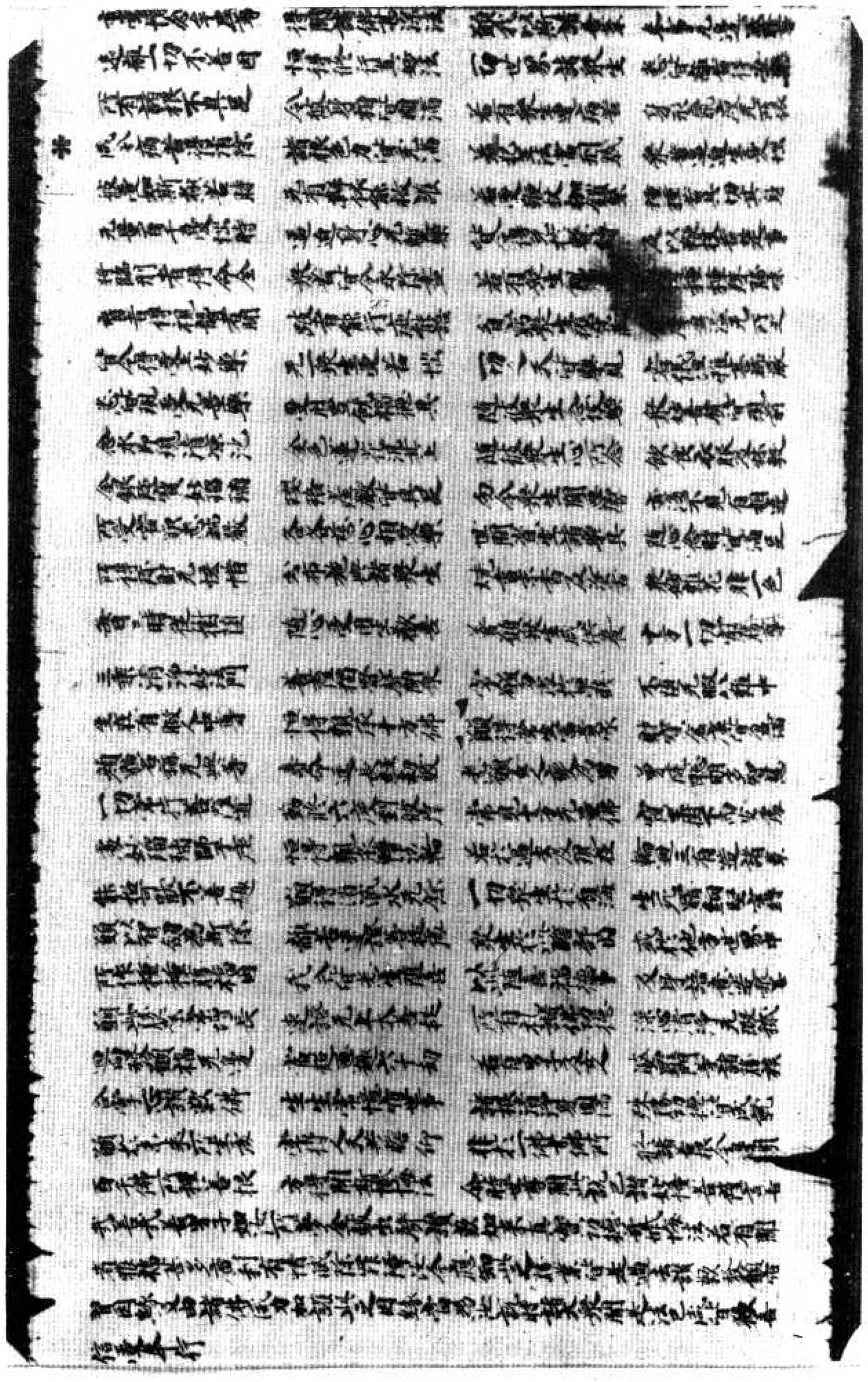

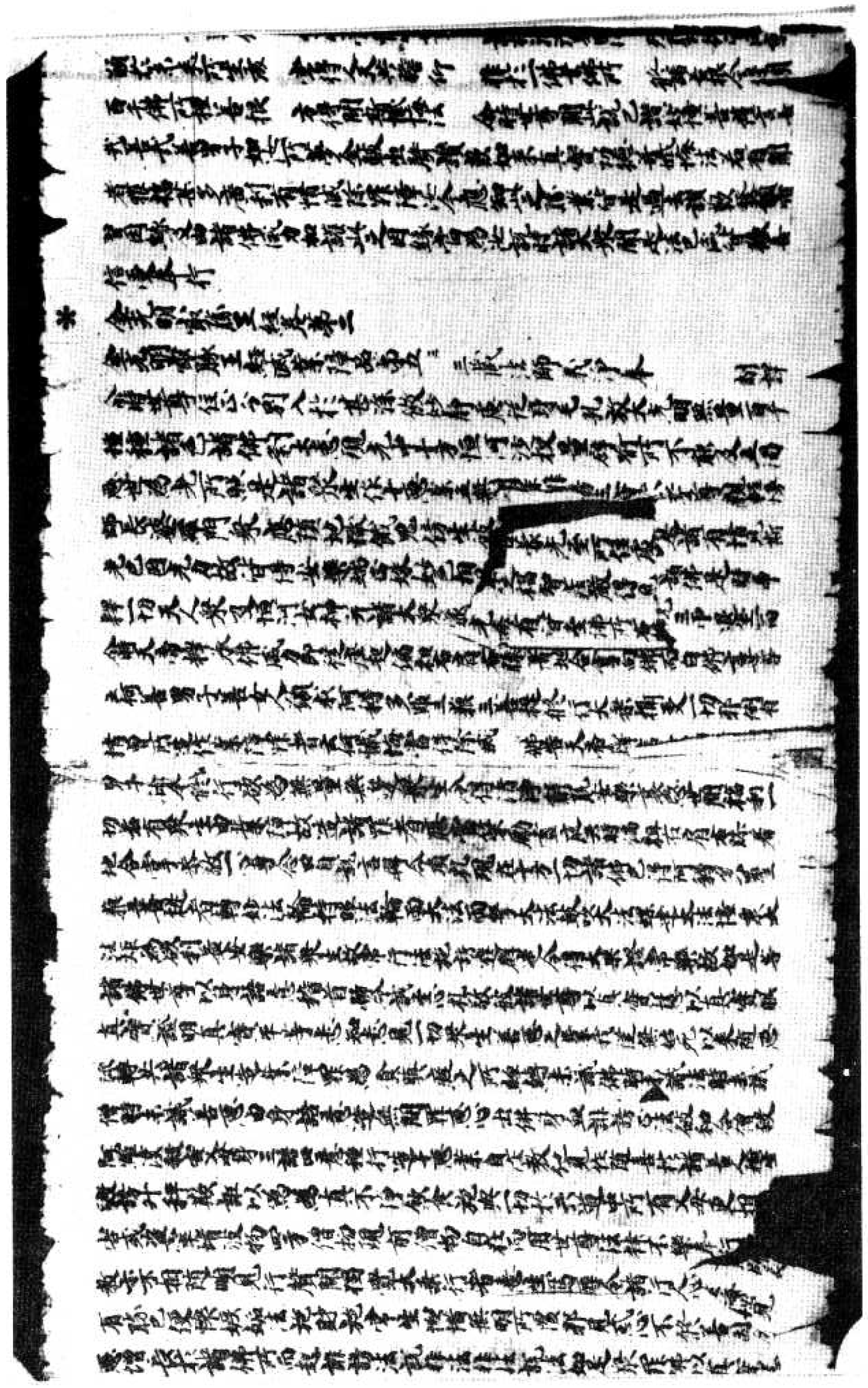

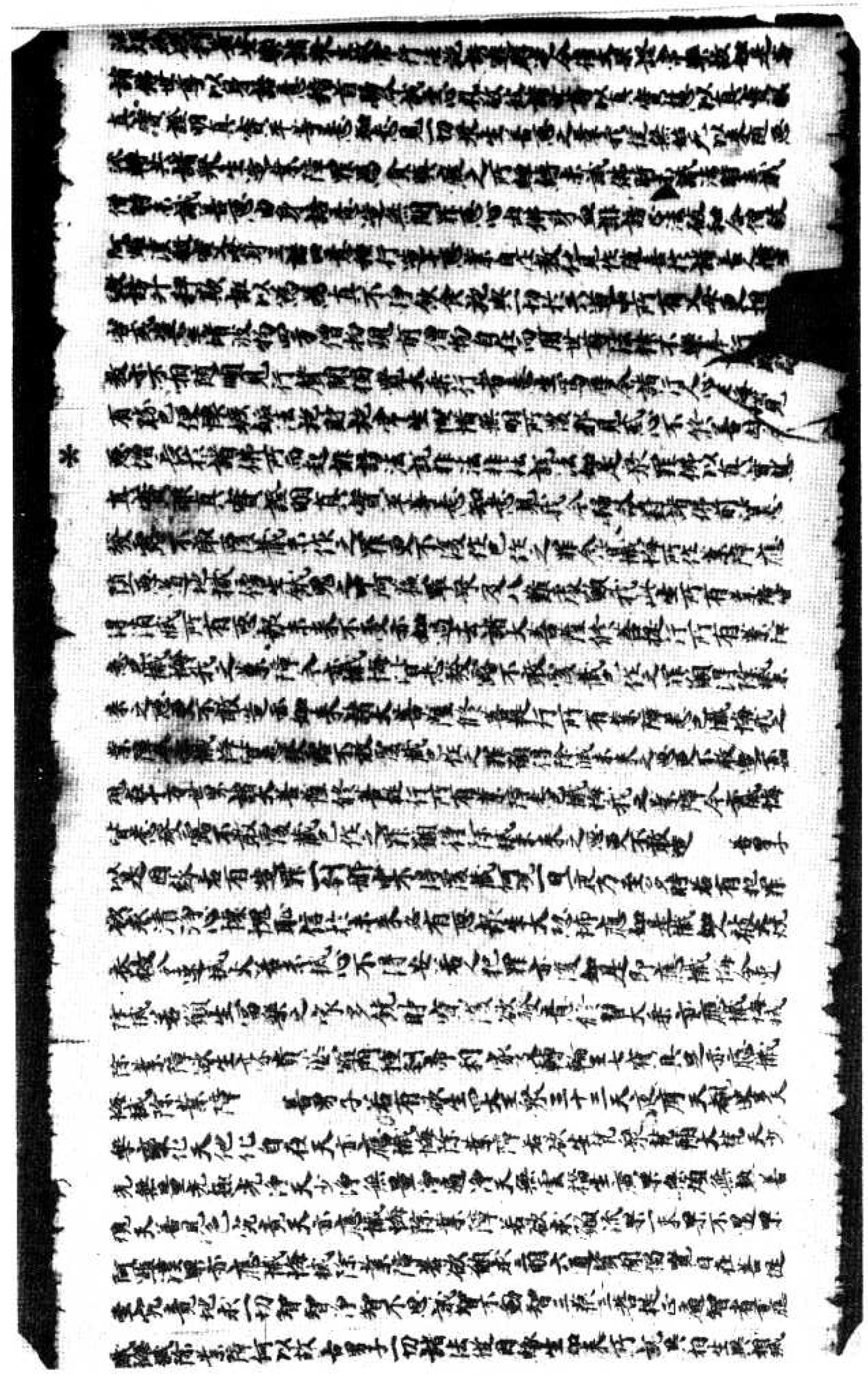

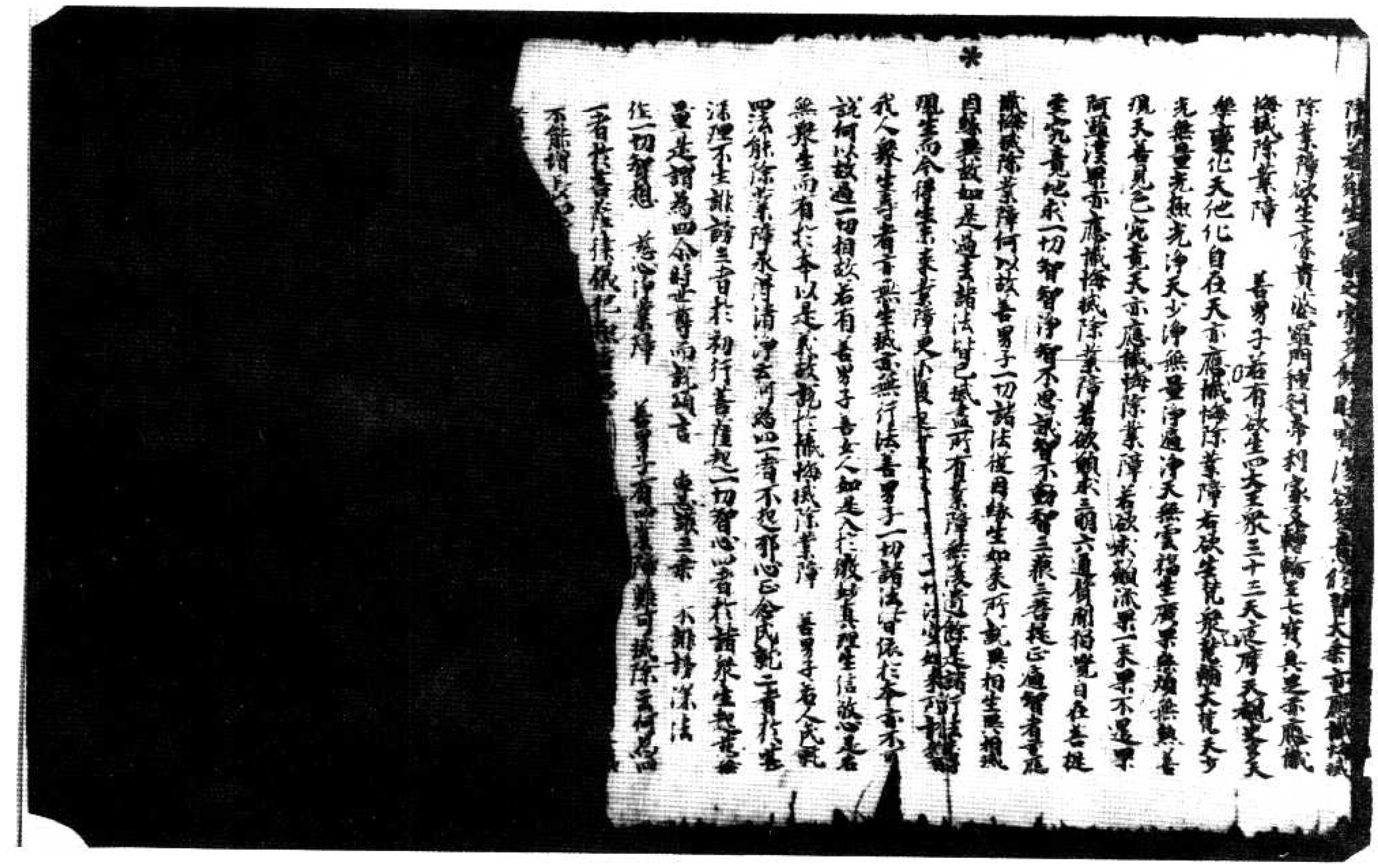

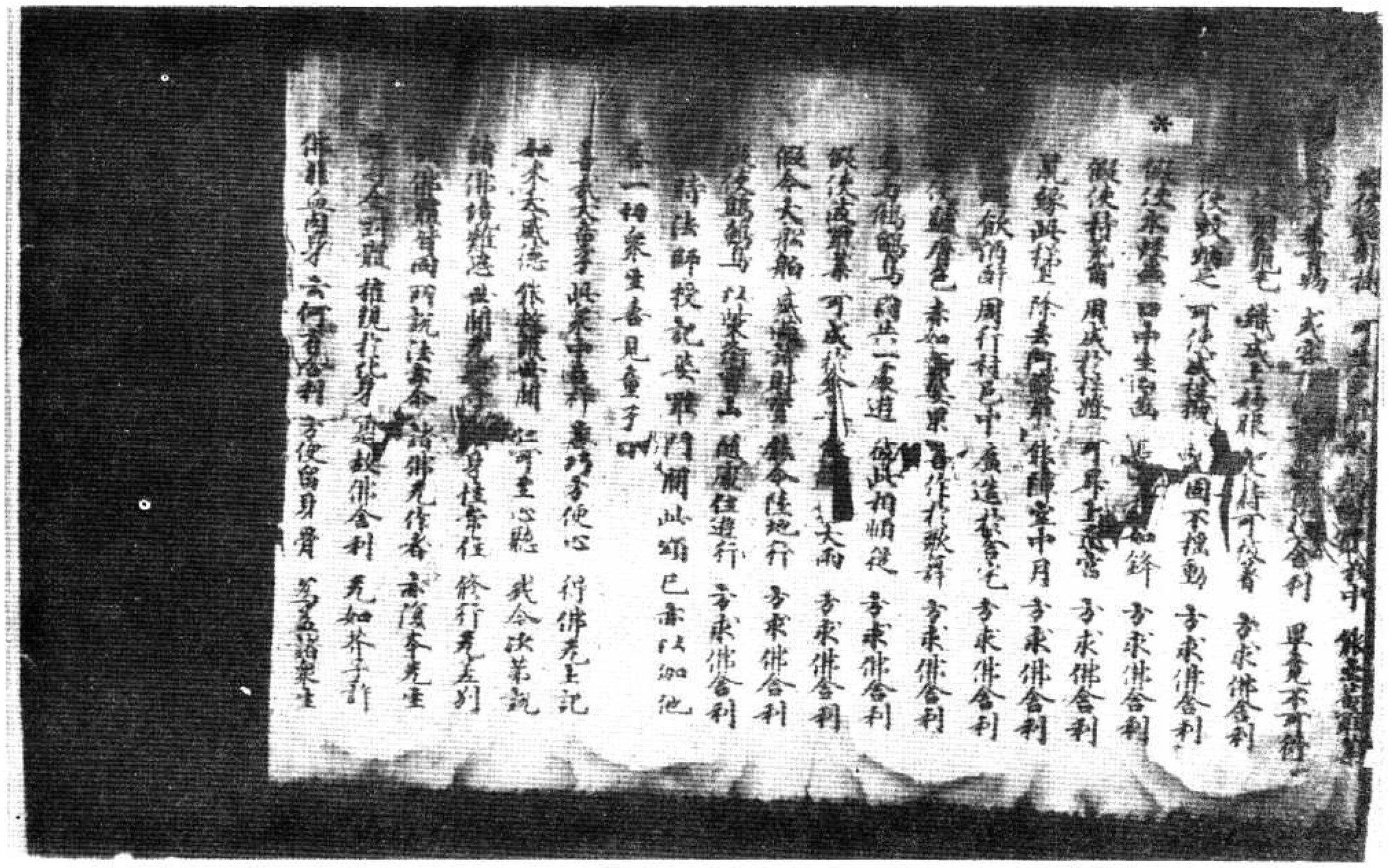

▼北一四九八號（致六十八）金光明最勝王經分別分身品第三至夢見金鼓懺悔品第四

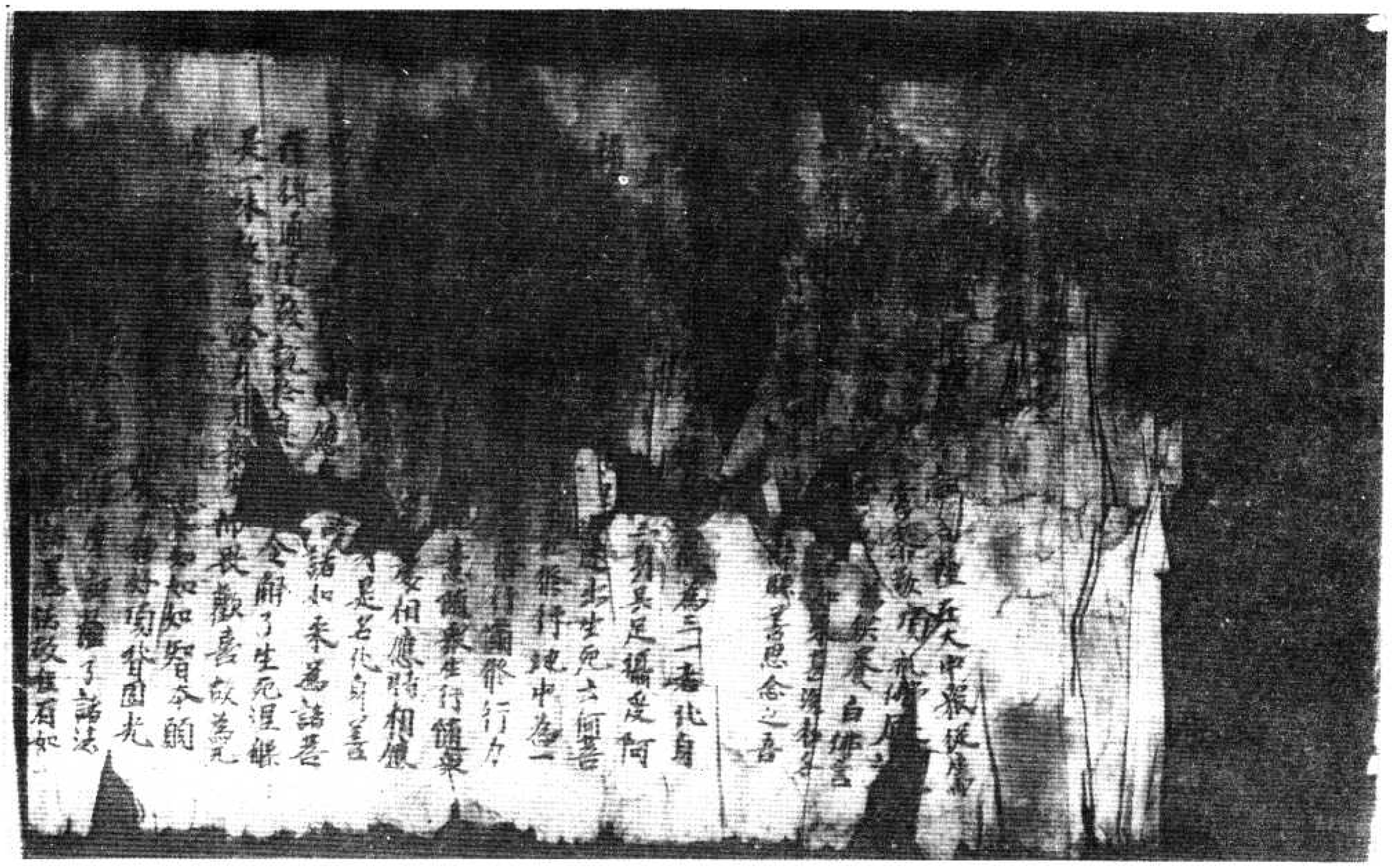

[illegible]令解了生死涅槃
足一[illegible]生甚歡喜故為說
[illegible]如如如智本願
[illegible]圓光
[illegible]了諸法
[illegible]諸善法故唯有如
如[illegible]身是假名有第
三[illegible]身而作根本何以故離
法如如[illegible]智一切諸佛無有別法一切
諸佛智慧具足一切煩惱究竟滅盡得清淨
佛地是故法如如如如智攝一切佛法
復次[illegible]一切諸佛利益自他至於究竟自利
益者[illegible]是法如如利益他者是如如智能於自他利
益之事[illegible]種種無邊用故是故分別
一切佛法[illegible]種種差別善男子譬如依
止妄想[illegible]說種種煩惱說種種業用說種種
果報[illegible]如如智說種種佛法說種
種獨覺法[illegible]依法如如依如如
智一切佛法自在成就是為第一不可思議譬如
畫空作莊嚴具是難思議如是依法如如依如
如智成就佛法亦難思議善男子云何法如如如
如智[illegible]得自在事善男子譬如
如來[illegible]於涅槃願自在故種種事業皆得成就
法如如如如智自在事成就復次
善男子[illegible]入無心定依前願力從禪定
起作眾事業如是二法無有分別自在事成
[illegible]亦如水鏡無有分別
光明亦無分別三種和合得有影生如是法如
如[illegible]智亦無分別以自在故眾生有感

[illegible]水鏡無有分別
光明亦無分別三種和合得有影生如是法如
如[illegible]智亦無分別以自在故眾生有感
[illegible]合出現
復次[illegible]依光故[illegible]
影像現種種異相[illegible]善男子如
是化[illegible]弟子菩薩是法身影以願力故於二種身
現種種相於法身地無有異相善男子於此二身
一切諸佛說有餘涅槃依此法身說無餘涅槃
何以故一切餘法究竟盡故依此三身一切諸佛說
無住處涅槃為二身故不住涅槃離於法身無有
[illegible]故二身念念生滅不定
住[illegible]法身不爾是故二身不住
涅槃法[illegible]故依二身說無住涅槃
善男子[illegible]遠離二身不
住[illegible]者依他起相
[illegible]相不能解故不能滅故不能
[illegible]是三相能解能滅能
[illegible]故諸佛具足三身善男子諸凡夫人未能
起[illegible]不能得至何者為三一者
[illegible]二心故遠離三身不能得至
[illegible]依諸伏道起事心
盡依[illegible]依本心盡依
事心滅故得現化身依根本心滅故得顯應身依根
本心滅得[illegible]故一切如來具足三身
善男子一切諸佛於第一身與諸佛同事於第
二身與諸佛同意於第三身與諸佛同體善
男子是初佛身隨眾生意有多種故現種種
[illegible]說多身是第二佛身弟子一意故現一相是故說
[illegible]一身是第三佛身過一切種相非執相境界是故說名

[illegible] 故現種種

[illegible] 故說菩薩一佛身弟子一意故現一相是故說

[illegible] 非數相境界是故說名

*

不一不二善男子[illegible]身依於應身得顯現故

是名一身依於法身得顯現故是法身者是真

實智無修慶故善男子女是三身只有義故

而說於常以有義故說於無常化身舌恒轉法

輪[illegible]隨諸方所相續不斷絕故是故說常非

是令故見是大用不顯現故說為無常應身者

從無始來相續不斷一切諸佛不共之法能攝是故說

[illegible] 說常非是大故只見是用不

顯現故說為無常法者非是行法無有異相是

根本故猶如虛空是故說常善男子離無分別

智受勝智藏法知無勝境界是法知知是慧

知知是二種知知知不一不異是故法身是慧

故說清淨是二清淨是故法身是清淨

[illegible] 善男子[illegible]二身有無種異有化身非應身有

應身非化身[illegible]身有非化身非應

身[illegible]諸佛[illegible]如來般涅槃後[illegible]

在故隨緣有無是名化身何者應身非化身是

地有身何者化身非應身謂佛有緣涅槃之身

何者非化身非應身謂是法身是善男子是法身者

一無有[illegible]故何者名為一無所有於此法

身[illegible]非有非無非異非[illegible]

非[illegible]如智不見相及相壞

不見[illegible]非數非非數不

見非[illegible]是故名為[illegible]境界清淨智慧清

淨不可分別無有[illegible]為成道本故於此法身

[illegible]種種事業

[illegible]境界清淨智慧清淨不可分別無有[illegible]為成道本故於此法身

[illegible]種種事業

*

善男子[illegible]境界處所果依於本難思議

故名[illegible]身即是大乘是如來性是如來藏

依於此身得[illegible]行地心而得顯現不退怨

亦得現一切諸佛慶心金剛之心如來之心而悉顯

現無量無邊如來如法皆悉顯現於此法身不可

思議摩訶三昧而行顯現依此法身得現一切大

智是故三身依於三昧依於智慧而得顯現如此法

身依於自體說常說依大三昧故說於樂依於

大智故說清淨是故如來常住自在安樂清淨

依大三昧一切禪定首楞嚴等一切念慧大法念

等大慈大悲一切陀羅尼一切神通一切自在一切

法平等攝是如是佛法悉皆出現依此大智十力

四無所畏四無礙一百八十不共之法一切希有不可

思議法悉皆顯現譬如依如意寶珠無量無

邊[illegible]寶依大智

慧寶能出種種無量無諸佛如法善男子

如是法之昧智慧遍一切相不著於相不可分別

非常非斷是名中道雖有八別體無分離有三義

而無三體不增不減猶如摩幻亦無所執亦無能

執法[illegible]是[illegible]觀慶過死生境越生死關一切

[illegible]不[illegible]行[illegible]能至一切諸佛菩薩之所住

[illegible]善男子[illegible]之願欲得金剛慶來勇猛

得金剛就得[illegible]已即便斧之[illegible]精者[illegible]中銷

鍊得清淨金隨意迴轉作諸鐶釧種種嚴具

[illegible]諸用金性不改

鍊得清淨金隨意迴轉作諸鐶釧種種嚴具
雖有諸用金性不改
[illegible]男子善女人求勝解脫修行世善
得[illegible]親近已白佛言世尊何者善
何者不善何者[illegible]得清淨行諸佛如來及弟子衆
見彼問聽如是思惟是善男子善女人欲求清淨鑑
[illegible]即便為說令其開悟彼既聞已審念憶持發心
[illegible]除滅煩惱障或一切罪於諸學處
[illegible]悔心入於初地依初地心除利有情
障得入[illegible]除不通惱障入於三地於此地中除心
軟淨障入於四地於此地中除善方便障入於五地
於此地中除見真俗障入於六地於此地中除見行相
障入於七地於此地中除不見微細相障入於八地於此地中
除不見[illegible]相障入於九地於此地中除六通障入於
十地於此地中除所知障除根本心入如來地如來
地者此三淨故名極清淨云何為三一者煩惱淨
二者法淨三者相淨辭如真金鑛鑄冶鍊既燒打已
無復塵垢為顯金性本清淨故金體清淨非謂無
金譬如溜水澄渟清淨無復濁穢為顯水性本清
淨故非謂無水如是法身與煩惱離苦集除已無
復餘[illegible]為顯佛性本清淨故非謂無體譬如
虛空如雲霧塵霧之所障蔽若除屏已是空界淨
非謂無空如是法身一切聚苦悉皆盡故說為清
淨非謂無體辭如有人於睡夢中見大河水漂泛
其身置手動足截流如渡得至彼岸由彼身心
不懼退故從夢覺已不見有水彼此岸別非謂

內夫皆生疑惑顛倒分別不能得度如兎渡海必不能過所以者何乃微劣故凡夫之人弃復如是不能通達法知如故然諸如來無分別心於一切法得大自在具足清淨淨智慧故是自境界不共他故是故諸佛如來於無量無邊阿僧祇劫不惜身命難行苦行方得此身最上無比不可思議過言說境是妙寂靜離諸怖畏

善男子如是知見法真如者無疑壽命無限無有疲厭亦無飢渴心常在定無有散動若於如來諸佛所說皆能利益有聽聞者無不解脫諸惡翕歘惡人惡鬼不相侵害由聞法故果報無量無邊諸如來無無記事一切境界無欲知心生死涅槃無有異想如來所說無不決定諸佛如來四魔儀中無非智攝一切諸法無有不為慈悲所攝無有利益安樂諸衆生善男子若有善男子善女於此金光明經聽聞信解不墮地獄餓鬼畜生阿蘇羅道常處人天不生下賤恒得親近諸佛如來聽受正法常生諸佛清淨國土所以者何由得聞此甚深法故是善男子善女人則為如來已智已當得不退阿耨多羅三藐三菩提若善男子善女人於此甚深寂滅之法一經耳者當知是人不謗如來如不壞舌法不輕聖衆一切衆生未種善根令得種故既種善根令增長故既一切世界所衆生皆勸修行六波羅蜜

金光明最勝王經卷第四 天衆等 即從座起偏袒右肩合掌恭敬頂礼佛足白佛言世尊若

所在處講說如是金光明王微妙經典於其國土有四種利益何者為四一者國王軍衆強盛無諸怨敵離於疾病壽命延長吉祥安樂二者中宮妃后王子諸臣和悅無諍離於諂佞王所愛重三者沙門婆羅門及諸國人能行正法無病安樂無枉死者於諸福田悉皆修立四者於三時中四大調適常為諸天增益守護慈悲平等無傷害心令諸衆生歸敬三寶皆願修習菩提之行是為四利益之事世尊我等亦常為弘經故隨逐如是持經之人所在處為作利益佛言善哉善哉善男子如是如是汝等當應勤心流布此妙經王則令正法久住於世

金光明最勝王經夢見懺悔品第四

尒時妙幢菩薩親於佛前聞妙法已歡喜踊躍心思惟還至本處於夜夢中見一大金鼓光明晃耀如日輪於此光中得見十方無量諸佛於寶樹下坐獅子座無量百千大衆圍繞而為說法見一婆羅門持擊金鼓出大音聲聲中演說妙微伽他聞懺悔法妙幢聞已皆悉憶持繫念而住至天曉已與無量百千大衆圍繞持諸供具出王舍城詣鷲峯山至世尊所礼佛足已而設香花右繞三市退坐一面合掌恭敬瞻仰尊顏白佛言世尊我於夢中見婆羅門以手執持擊妙金鼓出大音聲聲中演說微妙伽他聞懺悔法義皆憶持唯願世尊降大慈悲聽我所說即於佛前而說頌曰

憶持世尊世尊降大慈悲聽我所說即於佛前而說頌曰

我於昨夜中　夢見大金鼓　其形極微妙　周遍有金光
猶如轉輪　光明甚奉翅　充滿十方界　咸見於諸佛
氏於曾樹下　各處獅子座　無量百千衆　恭敬而圍繞
在須彌門　以杖擊金鼓　於其鼓聲中　說此妙伽他
金光明鼓出妙聲　遍至三千大千界
能滅三塗極重罪　及以人中諸苦厄
由此金鼓聲威力　永滅一切煩惱障
斯除怖畏令安隱　譬如自在尊天尊
佛於生死大海中　稱行能滅一切智
能令衆生覺悟　究竟咸歸功德海
由此金鼓出妙聲　善令聞者獲殊勝
證得無上菩提果　常轉清淨妙法輪
住壽不可思議劫　隨機說法利群生
能斷煩惱衆苦流　貪瞋癡等皆除滅
若有衆生處惡趣　大火猛燄周遍身
若得聞是妙鼓音　即能離苦歸依佛
皆得成就宿命智　能憶過去百千生
悉皆憶念千劫事　得聞如來甚深教
由聞金鼓勝妙音　常得離於諸惡趣
悲能捨離諸惡業　純修清淨諸善品
一切天人有情類　慈重至誠祈願者
得聞金鼓妙音聲　能令所求皆滿足
衆生墮在無間獄　猛火炎熾皆焚身
無有救護獲輪迴　聞者能令苦除滅
人天飢鬼傍生中　所有現受諸苦難

無有救護獲輪迴　聞者能令苦除滅
人天飢鬼傍生中　所有現受諸苦難
皆令離苦得解脫　衰惱捷疾令滅
猛火炎熾皆焚身　能作大歸依
得聞金鼓妙聲　常住兩足尊　願以大悲心　爲如是等類
我先所作諸惡業　極重諸惡業　全身十力前　至心皆懺悔
我今信諸佛　及諸尊聲聞　不務作衆善　常造諸惡業
我今持諸高　威德行菩薩　威德行菩薩　常造諸惡業
心恒起邪念　以陳於惡業　不見於過罪　常造諸惡業
恒作惡夫行　無慚愧心　隨順不善　常造諸惡業
我今諸惡業　我復懷憂惱　爲貪瞋所縛　故我造諸惡
親近不善人　及由慳嫉意　貪癡行諂誑　故我造諸惡
雖不樂衆過　由有怖畏故　及以飲酒放逸　故我造諸惡
多爲煩惱心　我因瞋恚起　及不得自在　故我造諸惡
由飲食衣服　及貪愛女人　煩惱火所燒　故我造諸惡
於佛法僧衆　不生恭敬心　作如是衆罪　我今悉懺悔
於獨覺菩薩　亦無恭敬心　作如是衆罪　我今悉懺悔
無知謗正法　不孝於父母　作如是衆罪　我今悉懺悔
由愚癡憍誇　及以貪嗔等　作如是衆罪　我今悉懺悔
我於十方界　供養無量佛　當獲於安樂　令離諸苦難
願一切有情　皆令住十地　福智圓滿已　以大智慧力
我爲諸衆生　普行菩提行　成佛導群迷　皆令出苦海
我爲諸衆生　演說妙法經　聚勝金光明　能除諸惡業
爰百千劫　遍諸極樂界　樂聲無盡藏　衆惡悉消除
於此金光明　作如是懺悔　由斯能廣宣　一切諸苦厄
勝定百千種　不思議神力　根力覺道支　修習常無盡
我當至十地　具足殊勝處　圓滿佛功德　濟度生死流

爲百千劫　遍諸塵刹　作如是懺悔　由斯能遠盡　一切諸惡業
於金光明　勝定百千種　不思議神通　根力覺道支　能習常慈悲
我昔至十地　具足諸寶處　圓滿佛功德　濟度生死流
我於諸佛海　甚深功德藏　妙智難思議　咸令得具足
唯願十方佛　觀察諸衆生　哀愍我懺悔　哀愍我懺悔
我於多劫中　所造諸惡業　由貪瞋癡障　曾無歡喜意
我造諸惡業　常生憂怖心　於四威儀中　諸佛及大悲
諸佛及大悲　能除衆生怖　願使衆生　令得離憂苦
我有煩惱障　及以諸報業　願以大悲水　洗濯令清淨
我先作諸罪　及現造惡業　至心發露　願得滅除
未來諸惡業　行諸令不起　設令有遠者　終不敢覆藏
身三語四種　意業復有三　繫縛有情　無如是相續
由斯三衆行　造作十惡業　如是種多罪　我今皆懺悔
我造諸惡業　皆報當自受　至誠發懺悔　全於諸佛所
於聲聞辟支　及他方世界　所有諸惡業　今我皆隨喜
願離十惡業　修行十善道　安住地中　常見十方佛
我以身語意　所修福智業　願以諸善根　遍及無上慧
我今親對方佛　發露衆多苦事　難　恒造極重惡　業障難
凡愚迷惑三有難　常起貪愛流轉難　一切愚夫煩惱難
我所積集欲邪難　及以親近惡有難　暝瞑闇鈍造罪難
於此世間就善難　狂心散動顛倒難　未曾積集功德難
於生死中貪染難　生八無暇惡處難　懺悔無邊罪惡業
我今皆於勝前　我今歸依諸善逝　我礼德海無上尊

我今皆於勝前　我今歸依諸善逝　懺悔無邊罪惡業
我礼德海無上尊　唯願慈悲哀攝受　如大金山照十方
身色金光淨無垢　吉祥威德名稱尊　佛日光明常普遍
今居日照燃清涼　三十二相遍莊嚴　福德難思無與等
色如琉璃淨無垢　妙類梨絢眼金剛　於生死苦累流內
如是若海難堪忍　我今發誓願一切智　光明晃耀此金身
如大海水量難知　如妙高山可稱量　諸功德亦如是
於無量劫諦思惟　盡是大地諸山岳　毛端沸海尚可量
一切有情皆共讚　清淨相好妙莊嚴　我之所有衆善業
廣說佛法利群生　除伏大力魔軍衆　懺悔無邊罪惡業
久住劫數難思議　咸令無邊罪惡業　我礼德海無上尊
我礼德海無上尊　唯願慈悲哀攝受　如日清淨紺瑠璃
大悲慧日除衆闇　善淨無垢離諸塵　能除衆生煩惱熱
八十隨好皆圓滿　如日流光照世間　猶如滿月處虛空
種種光明嚴飾　老病憂愁水所漂　佛日能光令永竭
三千世界希有尊　種種妙好皆嚴飾　大地嚴麗不可數
亦如虛空無有際　一切有情不能知　無有能知海岸
所有能知海岸　能算知　所有諸惡業
佛諸功德無能數　世尊名稱諸功德　不可稱量知云濟
願得廣度無上尊　悉令解脫於衆苦　當轉無上佛法輪
究竟衆生日露來

除伏大力魔軍衆
久住知數難思議
*猶如過去諸家勝
戚諸貪欲嗔癡
猶我常得富命智
亦常憶念斧屋尊
願我以斯諸善業
遠離一切不善因
一切世界諸衆生
可有諸根不具足
若有衆生遭病苦
咸令病者得消除
若犯王法當刑戮
彼度如斯慈苦時
若受鞭杖枷鎖繫
無量百千憂惱時
皆令免得於繫縛
將林形者得命令
若有衆生飢渴逼
盲者得視聾者聞
貧窮衆生攝寶藏
皆令得度上妙樂
一切人天皆樂見
悲皆現受無量樂
隨彼衆生念彼樂
念水即現清涼池
金銀珠寶妙瓔珞
勿令衆生聞惡響
所受容貌悉嚴
世間資生諸樂具
所得珠財無據悔
燒香末香及塗香
每日三時從樹復
普勸衆生咸供養
三乘清淨妙法門
常願勿處於果報
生在有暇人中尊
願得常生富貴家
類貌名稱無與等
悲願女人變為男
一切常行菩薩道
常見十方無量佛
處妙瓔珞師子座
若於遐方及在現
飯格可最不善趣
一切衆生於有海
願以知解為斯除
衆生於此勝部內
所作種種勝福田

悲皆現受無量樂
隨彼衆生念彼樂
念水即現清涼池
金銀珠寶妙瓔珞
勿令衆生聞惡響
所受容貌悉嚴
世間資生諸樂具
所得珠財無據悔
燒香末香及塗香
每日三時從樹復
普勸衆生咸供養
三乘清淨妙法門
常願勿處於果報
生在有暇人中尊
願得常生富貴家
類貌名稱無與等
悲願女人變為男
一切常行菩薩道
常見十方無量佛
處妙瓔珞師子座
若於遐方及在現
飯格可最不善趣
一切衆生於有海
願以知解為斯除
衆生於此勝部內
所作種種勝福田

受用豐饒極豐具
衆妙音聲皆現前
金色蓮花汎其上
飲食衣服及林敷
瓔珞莊嚴皆具足
亦復不見有相違
各各慈心相愛樂
隨心念時皆滿足
公市施與諸衆生
衆妙雜花非一色
隨心受用生歡喜
十方一切勝尊
菩薩獨覺經劫數
不墮無暇人難中
恒得親承十方佛
財寶倉庫皆盈滿
壽命延長經劫數
勇健聰明智慧
勤修六度到彼岸
寶王樹下而安處
恒得親承轉法輪
輪迴三有造諸業
願得滅底無餘
生死羅網堅牢縛
離苦速證菩提處
或於他方世界中
我今皆悉生隨喜

衆生於此勝部內
所作種種勝福田
以此隨喜福德事
願此勝業常增長
不有礼讚佛功德
迴向發願福無邊
若有男子及女人
合掌一心讚歎佛
諸根清淨身圓滿
願於未來所生處
常得人天共瞻仰
修諸善根令得聞
方得聞則懺悔法
百千佛所善根本
令聞世尊聞此說已讚妙懺善薩言善哉
善哉善男子如汝所學金光讚歎如來
真實功德并懺悔法若有聞者獲福甚多
利有情戒陳罪決今應知之勝業皆是過去
讚歎發願宿習因緣及由諸佛威力加護
此之因緣當為決說時之大衆聞是法已歡
皆歡喜信受奉行

金光明最勝王經卷第二

確古猛 鍊蓮 錄 敬 溥大 修 覆 鐵 藏 果 寫 古 縣

▼北一四九九號（寒 三 十）金光明最勝王經分別三身品第三至夢見金鼓懺悔品第四

无去何善薩了知化身善男子如來
行地中為一切衆生修種種法
行滿修行力故得大自在自在力故
意隨衆生行隨衆生界意皆了別不待
過時處相應時相應行相應說法
種身是名化身善男子云何善
身謂諸如來為諸善薩得道
為令解了生死涅槃是一味故無除自
生怖畏歡喜故為無邊佛法而作本故如實
相應如如如如智本願力故是
十二相八十種好項背圓光是名
子云何善薩摩訶薩了知法身為除
菩障為具諸善法
法身前二種身是假名有第三身是真實
有為前二身而作根本何故離法如如離
無分別智一切諸佛無有別異一切諸佛智
慧具足一切煩惱究竟滅盡清淨
故法如如如如智攝一切佛法
復次善男子一切諸佛利益自他至於
自利益者是法如如利益他者是如如智
於自他利益之事而得自在成就種種無邊
用故是故分別一切佛法有無量無邊種種
差別善男子譬如依止妄想思惟說種種煩
惱說種種業因種種果報如是依法如如如如
智說種種佛法說種種獨覺法說種種

差別善男子譬如依止妄想思惟說種種煩
惱說種種業因種種果報如是依法如如如如
智說種種佛法說種種獨覺法說種種
聞法依法如如依如如智一切佛法自在成
就是為第一不可思議譬如虛空作莊嚴具
是難思議如是依法如如依如如智成就佛
法亦難思議善男子云何法如如如如智二
無分別而得自在事業成就善男子譬如如
來入於涅槃願自在故種種事業皆得成就
法如如如如智自在事成亦復如是
復次善薩摩訶薩入無心定依前願力從禪
定起作衆事業如是二法無有分別自在事
成善男子譬如日月無有分別亦如水鏡無
有分別光明亦無分別三種和合得有影生
如是法如如如智亦無分別以願自在故衆
生有感現應化身如日月影和合出現
復次善男子譬如無量无邊水鏡依於光故
空影得現種種異相空者即是無相善男子
如是受化諸弟子等是法身影以願力故於
二種身現種種相於法身地無有異相善男
子依此二身一切諸佛說有餘涅槃依此法
身說無餘涅槃何以故一切餘法究竟盡故
依此三身一切諸佛說無住處涅槃為二身
故不住涅槃離於法身無有別佛何故二身
不住涅槃二身假名不實念念生滅不定住

依此三身一切諸佛說無住處涅槃為二身
故不住涅槃離於法身無有別佛何故二身
不住涅槃二身假名不實念念生滅不定住
故數數出現以不定故法身不尒是故二身
不住涅槃法身不二是故不住涅槃故依三身
說無住涅槃

善男子一切凡夫為三相故有障遠離
三身不至三身何者為三一者遍計所執相
二者依他起相三者成就相如是諸相不能解
故不能滅故不能淨故是故不得至於三身
如是三相能解能滅能淨故是故諸佛具足
三身善男子諸凡夫人未能除遣此三心故
遠離三身不能得至何者為三一者起事心
二者依根本心三者根本心依諸伏道起事心
盡依法斷道依根本心盡依罪勝道根本心
盡起事心滅故得現化身依根本心滅故得
顯應身根本心滅故得至法身是故一切如來
具足三身

善男子一切諸佛於第一身与諸佛同事於
第二身與諸佛同意於第三身與諸佛同體
善男子是初佛身隨衆生意有多種故現種
種相是故說多第二佛身第子一意故現一
相是故說一第三佛身遍一切種相非執相境
界是故說名不一不二善男子是第一身依
於應身得顯現故是第二身依於法身得顯

相是故說一第三佛身遍一切種相非執相境
界是故說名不一不二善男子是第一身依
於應身得顯現故是第二身依於法身得顯
現故是法身者是真實有無依處故善男
子如是三身以有義故而說於常以有義故
說於無常化身者恒轉法輪處處隨緣方便
相續不斷絕故是故說常非是本故具足大
用不顯現故說為無常應身者從無始來相
續不斷一切諸佛不共之法能攝持衆生
無盡用亦無盡是故說常非是本故以具足
用不顯現故說為無常法身者非是行法無
有異相是根本故猶如虛空是故說常善男
子離無分別智更無勝智離法如如無勝境
界是法如如是慧如如是二種如如如如不一不
異是故法身慧清淨故滅清淨故是二清淨
是故法身具足清淨

復次善男子分別三身有四種異有化身非
應身有應身非化身有化身亦應身有非化
身亦非應身何者化身非應身謂諸如來從
涅槃後以願自在故隨緣利益是名化身何
者應身非化身是地前身何者化身亦應身
謂住有餘涅槃之身何者非化身非應身謂
是法身善男子是法身者二無所有所顯現故
何者名為二無所有於此法身相及相處二皆
是無非有非無非一非異非數非非數非明非

如法身善男子是法身者二無所有所顯現故何者名為二無所有於此法身相及相處二皆是無非有非無非一非異非數非非數非明非闇如是如如智不見相及相處不見非有非無不見非一非異不見非數非非數不見非明非闇是故當知境界清淨智慧清淨不可分別無有中間為滅道本故於此法身能顯如來種種事業善男子是身因緣境界處所異依於本難思議故若了此義是身即是大乘是如來性是如來藏依於此身得發初心修行地心而得顯現不退地心亦皆得現一生補處心金剛之心如來之心而悉顯現無量無邊如來妙法皆悉顯現依此法身不可思議摩訶三昧而得顯現依此法身得現一切大智是故二身依於三昧依於智慧而得顯現如此法身依於自體說常說我依大三昧故說於樂依於大智故說清淨是故如來常住自在安樂清淨依大三昧一切禪定首楞嚴等一切念處大法念等大慈大悲一切陀羅尼一切神通一切自在一切法平等攝受如是佛法悉皆出現依此大智十力四無所畏四無礙辯一百八十不共之法一切希有不可思議法悉皆顯現辟如依如意寶珠無量無邊種種珍寶悉皆得現如是依大三昧寶依大智慧寶能出種種無量無邊諸

不可思議法悉皆顯現辟如依如意寶珠無量無邊種種珍寶悉皆得現如是依大三昧寶依大智慧寶能出種種無量無邊諸佛妙法善男子如是法身三昧智慧過一切相不著於相不可分別非常非斷是名中道雖有分別體無分別雖有三數而無三體不增不減猶如夢幻亦無所執亦無能執法體一如是離脫處過死王境越生死闇一切衆生不能修行所不能至一切諸佛菩薩之所住處善男子辟如有人願欲得金處處求覓遂得金礦既得礦已即便碎之擇取精者盛中鎔鍊得清淨金隨意迴轉作諸鐶釧種種嚴具雖有諸用金性不改

復次善男子若善男子善女人求勝解脫修行世善得見如來及弟子衆得親近已白佛言世尊何者為善何者不善何者正修何者清淨行諸佛如來及弟子衆見彼問時如是思惟是善男子善女人欲求清淨欲聽正法即便為說令其開悟彼既聞已正念憶持發心修行得精進力除懶惰障滅一切罪於諸學處離不善重息掉悔心入於初地依初地心除利有情障得入二地於此地中除不通惱障入於三地於此地中除心數淨障入於四地於此地中除善方便障入於五地於此地中除見真俗障入於六地於此地中除見行

障入於三地於此地中除心垢清淨能現應身
於此地中除善方便障入於五地於此地中
除見真俗障入於六地於此地中除見行
相障入於七地於此地中除不見滅相障入
於八地於此地中除不見生相障入於九地
於此地中除六通障入於十地於此地中除
所知障除根本心入如來地如來地者由三
淨故名極清淨云何為三一者煩惱淨二者
苦淨三者相淨譬如真金鎔銷治鍊既燒打
已無復塵垢為顯金性本清淨故金體清淨
非謂無金譬如濁水澄淳清淨無復滓穢為
顯水性本清淨故非謂無水如是法身與煩
惱離苦集除已無復餘習為顯佛性本清淨
故非謂無體譬如虛空烟雲塵霧之所障蔽
若除屏已是空界淨非謂無空如是法身一
切衆苦悉皆盡故說為清淨非謂無體譬如
有人於睡夢中見大河水漂泛其身運手動
足截流而渡得至彼岸由彼身心不懈退故
從夢覺已不見有水彼此岸別非謂無心生
死妄想既滅盡已是覺清淨非謂無覺如是
法界一切妄想不復生故說為清淨非是諸
佛無所實體

復次善男子是法身者惑障清淨能現應身
業障清淨能現化身智障清淨能現法身譬
如依空出雲依雲出光如是依法身故能現
應身依應身故能現化身由性淨故能現法

復次善男子是法身者惑障清淨能現應身
業障清淨能現化身智障清淨能現法身譬
如依空出雲依雲出光如是依法身故能現
應身依應身故能現化身由性淨故能現法
身智慧清淨能現應身三昧清淨能現化身
此三清淨是法如如不異如如一味如如解脫
如如究竟如如是故諸佛體無有異善男子
若有善男子善女人說於如來是我大師若
作如是決定信者此人即應深心解了如來
之身無有別異善男子以是義故於諸境界
不正思惟悉皆除斷即知彼法無有二相亦
無分別聖所修行如如於彼無有二相亦修
行故如是如是一切諸障悉皆除滅如如一
切障滅如是如是法如如如如智得果清淨
如如法界正智清淨如是如是一切自在具
足備受皆得成就一切諸障悉皆除滅一切
諸障得清淨故是名真如正智真實之相
如是見者是名聖見是則名為真實見佛何
以故如實得見法真如故是故諸佛悉能普
見一切如來何以故聲聞獨覺乃出三界求真
實境不能知見如是聖人所不知見一切凡
夫皆生疑惑顛倒分別不能得度如菟浮
海必不能過所以者何力微劣故凡夫之人
亦復如是不能通達法如如故然諸如來無
分別心於一切法得大自在具足清淨深智

[illegible] 不[illegible]過四[illegible]者何力德劣故凡夫之人
亦復如是不能通達法如如故然諸如來無
分別心於一切法得大自在具足清淨淨智
慧故是自境界不共他故是故諸佛如來於
無量無邊阿僧祇劫不惜身命難行苦行方
得此身眾上無比不可思議過言說境是妙
寂靜離諸怖畏

善男子如是知見法真如者無生老死壽命
無限無有齊限亦無飢渴心常在定無有散
動若於如來起諍論心是則不能見於如來
諸佛所說皆能利益有聽聞者無不解脫諸
惡禽獸惡人惡鬼不相違值由聞法故果報
無量然諸如來無無記事一切境界無欲和
心生死涅槃無有異想如來所說無不決定
諸佛如來四威儀中無非智攝一切諸法無
有不為慈悲所攝無有不為利益安樂諸衆
生者善男子若有善男子善女人於此金光
明經聽聞信解不墮地獄餓鬼傍生阿蘇羅
道常處人天不生下賤恒得親近諸佛如來
聽受正法常生諸佛清淨國土所以者何由
得聞此甚深法故是善男子善女人則為如
來已知已記當得不退阿耨多羅三藐三菩
提善男子善女人於此甚深微妙之法一
經耳者當知是人不謗如來不毀正法不輕
[illegible]衆一切衆生未種善根令得種故已種善
[illegible]長成熟故一切世間所有衆生皆動

經耳者當知是人不謗如來不毀正法不輕
[illegible]衆一切衆生未種善根令得種故已種善
[illegible]長成熟故一切世間所有衆生皆動
[illegible]諸天增益守護[illegible]
[illegible]諸衆生歸敬三寶皆願修習菩提之
行是為四種利益之事世尊我
經故隨逐如是持經之人所在住等亦常為
益佛言善哉善哉善男子如是如是汝等應
當勤心流布此妙經王則令正法久住於世
金光明最勝王經夢見懺悔品第四
尒時妙憘菩薩觀於佛夢聞妙法已微喜踊
躍一心思惟還至本處於[illegible]夢中見大寶蓮
光明見耀猶如日輪於[illegible]中諸佛
諸佛於寶樹下坐師子座[illegible]
圍繞而為說法見一菩薩[illegible]

光明覆羅如日輪於中得見十方無量
諸佛於寶樹下坐獅子座無量百千大衆
圍繞而為說法見一婆羅門以妙伽他明懺悔法妙金鼓出大
音聲聲中演說微妙伽他明懺悔法妙幢開
已皆悉憶持繫念而住至天曉已與無量百
千大衆圍繞侍諸供具出王舍城詣鷲峯
山至世尊所礼佛足已布設香花右繞三帀退
坐一面合掌恭敬瞻仰尊顏白佛言世尊我
於夢中見婆羅門以手執持妙金鼓出大
音聲聲中演說微妙伽他明懺悔法我皆憶
持唯願世尊降大慈悲聽我所說即於佛前
而說頌曰
我於昨夜中　夢見大金鼓　其音極妙好　周遍有金光
猶如盛日輪　光明皆普耀　光滿十方界　咸見於諸佛
在於寶樹下　各處獅子座　無量百千衆　恭敬而圍繞
有一婆羅門　以妙聲金鼓　於其鼓聲內　說此妙伽他
金光明鼓出妙聲　遍至三千大千界
能滅三塗熱重罪　及以人中諸苦厄
由此金鼓聲威力　衆滅一切煩惱障
斷除怖畏令安隱　辟如自在牟尼尊
佛於生死大海中　積行修成一切智
能令衆生覺品具　究竟成歸功德海
由此金鼓出妙聲　普令聞者獲見智
證得無上菩提果　常轉清淨妙法輪
任運不可思議劫　隨機說法利群生
能斷煩惱衆苦流　貪瞋癡等皆除滅

證得無上菩提果　常轉清淨妙法輪
任運不可思議劫　隨機說法利群生
能斷煩惱衆苦流　貪瞋癡等皆除滅
若有衆生聚惡業　大火猛鐵周遍身
若得聞是妙鼓音　耳能離苦歸依佛
皆得成就宿命智　命終過去百千生
悉皆正念牟尼尊　得聞如來甚深教
由聞金鼓勝妙音　常得親近於諸佛
悉能捨離諸惡業　純修清淨諸善品
一切天人有情類　慈重至誠祈願者
得聞金鼓妙音聲　能令所求皆滿足
衆生隨住無間獄　猛火大鐵苦焚燒
無有救護衆輪迴　聞者能令苦除滅
人天餓鬼傍生中　所有現受諸苦難
得聞金鼓發妙響　皆悉離苦得解脫
現在十方界　常住兩足尊　願以大悲心　哀愍憶念我
衆生無歸依　亦無有救護　為如是等類　照作大歸依

北一五〇〇號（夜五十四）金光明最勝王經分別三身品第三至夢見金鼓懺悔品第四

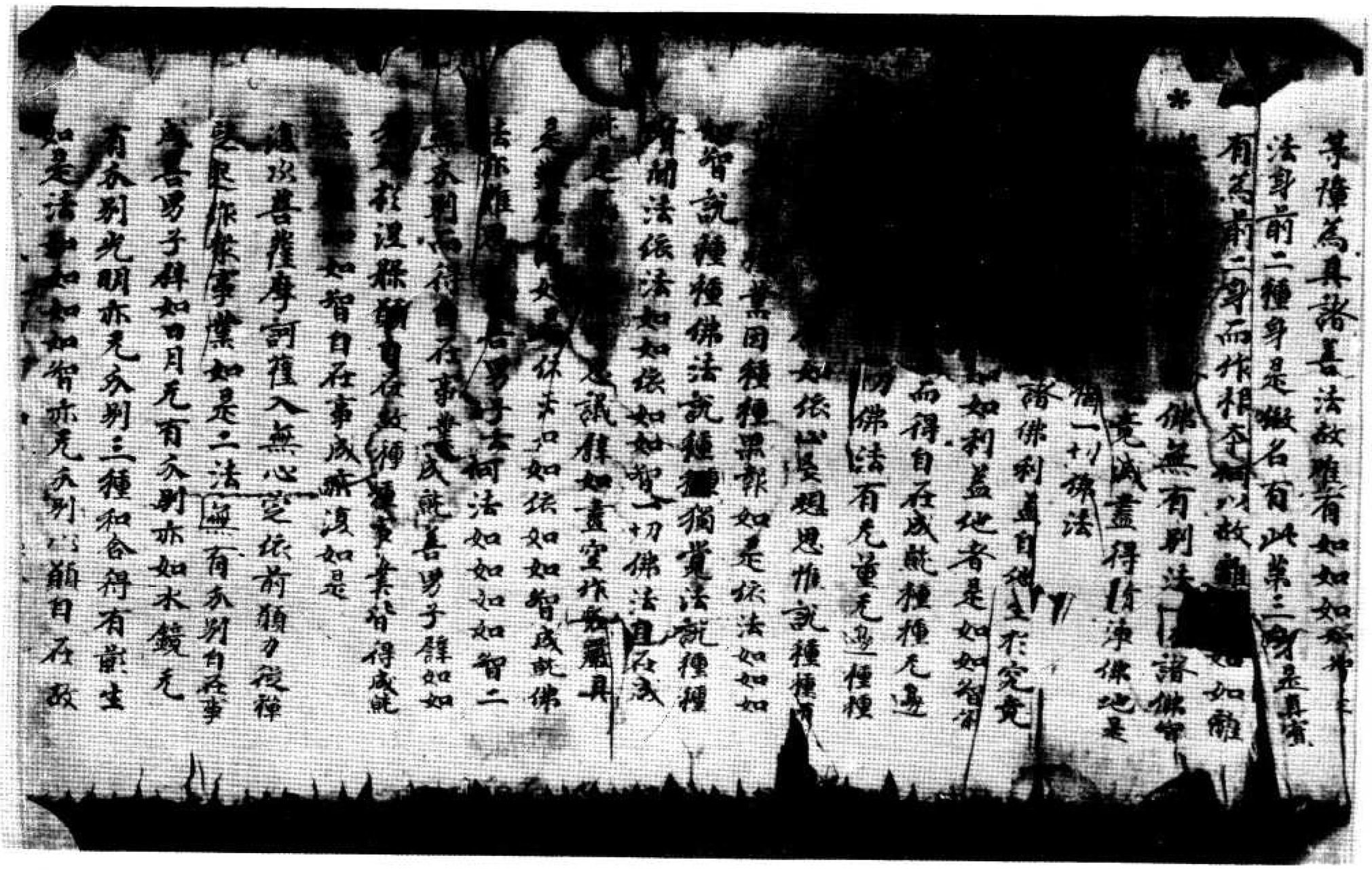

有分別光明亦无分別三種和合得有影生
如是法身如如智亦无分別以顯自在故
衆生有感現應化身如日月影和合出現
*譬如善男子譬如无量无邊水鏡依於虛空
空影得現種種無相空者即是无相善男子
如是變化諸菩薩等是法身影以願力故於
二種身現種種相於法身地无有異相善男
子依此二身一切諸佛說有餘涅槃依此法
身說无餘涅槃何以故一切無法究竟盡故
依此三身一切諸佛說无住處涅槃為二身
故不住涅槃離於法身无有別佛何故二身
不住涅槃二身假名不實念念生滅不定住
故數數出現以不定故法身不亦是故二身
不住涅槃法身不二是故不住涅槃故依三
身說无住涅槃
善男子一切凡夫為三相故有轉有障遠離
三身不至三身何者為三一者適計所執相
二者依他起相三者成就相如是諸相不能
斷故不能滅故不能淨故是故不得至於三
身如是三相能斷能滅能淨故是故諸佛具
足三身善男子諸凡夫人未能除遣此三一心
故遠離三身不能得至何者為三一者起事
識二者依根本心三者依根本心依諸伏道起
事心盡依法斷道依根本心盡依常住道

故遠離三身不能得至何者為三一者起事
識二者依根本心三者依根本心依諸伏道起
事心盡依法斷道依根本心盡依常住道
*根本心盡起事心滅故得現化身依根本心
滅故得顯應身根本心滅故得至法身是故
一切如來具足三身
善男子一切諸佛第一身與諸佛同事於
第二身與諸佛同意於第三身與諸佛同根
善男子是初佛身隨衆生意有多種故現
種種相是故說多第二佛身第子一意故現
一相是故說一第三佛身過一切種相住於相
境界是故說名不一不二善男子是第一身
依於應身得顯現故是第二身依於法身
得顯現故是法身者是真實有无依處故善
男子如是三身以有義故而說於常以有義
故說於无常化身者恒轉法輪處處隨緣方
便相續不斷絕故是故說常非是本故具足
大用不顯現故說為无常應身者從无始來
相續不斷一切諸佛不共之法能攝持故乘
於无盡用亦无盡是故說常非是本故具足
用不顯現故說為无常法身者非是行法无
有異相是根本故猶如虛空是故說常善男
子離无分別智更无能觀能法如如真境
界是法如如是慧如如是二種如如如如不

子離見亦別智更見眼智離法如如見眼境界是法如如是慧如如是二種如如如如不一不異是故法身慧清淨故滅清淨故是二清淨是故法身具足清淨

復次善男子亦別三身有四種異有化身非應身有應身非化身有化身亦應身亦非化身亦非應身何者化身非應身謂諸如來般涅槃後以願自在故隨緣利益是名化身何者應身非化身是地前身何者化身亦應身謂住有餘涅槃之身何者非化身非應是謂是法身善男子是法身者二見所有所顯現故何者名為二見所有於此法身相及相處二皆是見非有非見非一非異非數非非數非明非闇如是如如智不見相及相處不見非有非見不見非一非異不見非數非非數不見非明非闇是故當知境界清淨智慧清淨不可亦別見有中間為滅道本故於此法身能顯如來種種事業

善男子是身因緣境界處所果依於本難思議故若了此義是身即是大乘是如來性是如來藏依於此身得發初心備行地心而得顯現不退地心亦皆得現一生補處心金剛之心如來之心而悉顯現見量見邊如來妙法皆悉圓現依此法身不可思議摩訶三昧

之心如來之心而悉顯現見量見邊如來妙法皆悉顯現依此法身不可思議摩訶三昧而得顯現依此法身得現一切大智是故二身依於三昧依於智慧而得顯現如此法身依於自體說常說我依大三昧故說於無依於大智故說清淨是故如來常住自性安樂清淨依大三昧一切禪定首楞嚴等一切念處大法鼓等大慈大悲一切施羅反一切神通一切自在一切法平等攝受如是佛法悉皆出現依此大智十力四無所畏四無礙辯一百八十不共之法一切希有不可思議法悉皆顯現譬如依如意寶珠見量見邊種種珍寶悉皆得現如是依大三昧寶依大智慧寶能出種種見量見邊諸佛如法善男子如是法身三昧智慧過一切相不著於相不可亦別非常非斷是名中道雖有亦別體見邊亦別雖有三數而見三體不滯名減猶如夢幻亦見所執亦見能執法體如如是解脫處過見生境越生死離一切繫生不能修行所不能至一切諸佛菩薩之所住處善男子譬如有人願欲得金處處求覓遂得金礦既得礦已即便碎之擇取精者爐中銷鍊得清淨金隨意迴轉作諸鐶釧種種瓔珞其雖有諸用金性不壞

研之用復於之性所執者纏中銷鎔得清淨
金隨意迴轉作諸鐶釧種種嚴具雖有諸
用金性不敗

復次善男子若善男子善女人求勝解脫備
行世善得見如來及弟子衆得親近已白佛
言世尊何者為善何者不善何者正備得清
淨行諸佛如來及弟子衆見彼問時如是思
惟是善男子善女人欲求清淨欲聽正法即
便為說令其開悟彼既聞已正念憶持發心
備行得精進力除嬾惰滅一切罪於諸學
處離不尊重懈怠心入於初地依初地心
除利有情障得入二地於此地中除不遍惡
障入於三地於此地中除心軟淨障入於四地
於此地中除善方便障入於五地於此地中
中除見真俗障入於六地於此地中除見行
相障入於七地於此地中除不見滅相障入
於八地於此地中除不見生相障入於九地
於此地中除六通障入於十地於此地中除
所知障除粗本心入如來地如來地者由二
淨故名極清淨云何為二一者煩惱淨二者
善淨三二者相淨譬如真金鎔鍛冶鍊既燒
打已无復塵垢為顯金性本清淨故金體清
淨非謂无金譬如濁水澄淨清淨无復濁
穢為顯水性本清淨故非謂无水如是法身
与煩惱離善集除已无復餘習為顯佛性本清
淨故非謂无體譬如虛空

備行故如是如是一切諸佛悉皆滅度如
一切佛滅如是如是法如如如如智得寂清
淨如如法界至智清淨如是如是一切自在
真實備受皆得成就一切諸佛悉皆除滅
切諸佛得清淨故是名真如正智真實之相
如是見者是名聖見是則名為真實見佛何
以故如實得見法真如故是故諸佛悉皆善
見一切如來何以故聲聞獨覺此三果求
真實境不能如見如是聖人所不知見一切
凡夫皆生殺盜顛倒分別不能得度如兔等
海必不能過所以者何力微劣故凡夫之人
亦復如是不能通達法如如故然諸如來无
分別心於一切法得大自在具足清淨滿智
慧故是自境界不共地故是故諸佛悉來於
无量无邊阿僧祇劫捨身命難行苦行方
得此身亦此不可思議過言說境是妙
寂靜離諸障礙

[illegible]如是如是法真如者无生老无壽命
无根无有聽眠亦无飢渴心常在定无有散
動若於如來起淨論心是則不能悉於諸
諸佛所說皆能利益有聽聞者无不解脫
諸惡會聚惡人遇見不相違值由聞法故果報
无量無邊如來无量記事一切境界无欲知
心生无涅槃无有異想如來所說无決定
諸佛[illegible]无

心生无涅槃无有異想如來所說无決定
諸佛如來四威儀中无非智備一切諸法无
有不為慈悲所攝无有不為利益安樂諸衆
生者善男子若有善男子善女人於此金光
明經聽聞信解不墮地獄餓鬼傍生阿蘇
羅道常處人天不生下賤恒得覲奉諸佛
如來臨涅槃法常生諸佛清淨國土所以
者何由得聞此甚深法故是善男子善女
人則為如來之知已記當得不退阿耨
多羅三藐三菩提善男子善女人於此
甚深微妙之法一經耳者當知是不謗如
來不毀正法不輕聖衆一切衆生未種善根
令得種故已種善根令增長成熟故一切
世界所有衆生皆勸備行六波羅蜜多
亦時虛空藏菩薩梵釋四王諸天衆等即
從座起偏袒右肩合掌恭敬頂礼佛足白佛
言世尊若諸人等聽說如是金光明經
[illegible]其國土有種利益何者為[illegible]者
國王軍衆強盛无諸怨敵於疾病壽命迭
衰吉祥安樂正法興顯二者中宮妃后王子諸
臣和悅无諍衆僧論議互興愛重三者沙門
婆羅門及諸國人備行正法无病安樂无怪
无者於諸福田悲皆備足四者於三時中四
大調適常為諸天增加守護慈悲平等无

[illegible]諸國人備行正法无病安樂无極
无者於諸福田悉皆備立四者於三時中四
大調適常為諸天增加守護慈悲平等无
傷害心令[illegible]生解敬三寶皆願願望善
提之行是為四種利益之事此等乘事亦少
為如經教隨逐如是[illegible]經之所在住處為作利
益佛言善哉善哉善男子如是如是如等盡
當勤心流布此妙經王則令正法久住於世

金光明帝勝王經夢見懺悔品第四

尒時妙憧菩薩親於佛前聞妙法已歡喜踊
躍一心思惟還至本處於夜夢中見大金鼓
光明晃耀猶如日輪於此光中得見十方无
量諸佛於寶樹下[illegible]獅子座無量百千大衆
圍遶而為說法見已婆羅門移擊金鼓出大
音聲聲中演說微妙伽他明懺悔法妙憧聞
已皆悉憶持繫念而住至天曉已與无量百
千大衆圍繞持諸供具出王舍城詣鷲峯山
至世尊所礼佛足已布設香花百燒三帀還
一面合掌恭敬瞻仰尊顏白佛言世尊我
於夢中見婆羅門以手執移擊金鼓出大
音聲聲中演說微妙伽他明懺悔法我皆憶
持唯願世尊降大慈悲為我形說即於佛前
而說頌曰
我於昨夜中夢見大金鼓其形極殊妙周遍有五光
猶如盛日輪光明皆普耀无滿十方界盛見於諸佛

我於昨夜中夢見大金鼓其形極殊妙周遍有五光
猶如盛日輪光明皆普耀无滿十方界盛見於諸佛
在於寶樹下各為獅子座无量百千衆恭敬而圍繞
有一婆羅門以枝擊金鼓於其鼓聲內說此妙如是
金光明鼓出妙聲　遍至三千大千界
能滅三塗極重罪　及以人中諸苦厄
由此金鼓聲威力　永滅一切煩惱障
斷除怖畏令安隱　群如自在年度尊
佛於生死大海中　積行備成一切智
能令衆生覺品具　究竟成辦功德海
由此金鼓出妙聲　普令聞者獲梵響
證得无上菩提果　常轉清淨妙法輪
住壽不可思議劫　隨機說法利群生
能斷煩惱衆苦流　貪瞋癡等皆除滅
若有衆生處惡趣　大火猛焰周遍身
若得聞是妙鼓音　即能離苦解依佛
皆得成就宿命智　能捨過去百千生
悉皆憶念年尼尊　得聞如來甚深教
由聞金鼓微妙音　常聞宣說諸佛
悉能捨離諸惡業　從佛淨諸善根
一切天人有情類　悲重至誠新願者
得聞金鼓妙音聲　能令所求皆滿足
衆生種在无間獄　猛火炎熾苦逼身
无有救護處處輪迴　聞者能令苦除滅

衆生種在无間獄
无有救護長輪迴
人天餓鬼傍生中
得聞金鼓發妙聲
現在十方界 常住兩足尊 願以大悲心 哀愍憶念我
衆生无歸依 亦无有救護 為如是等類 能作大歸依
我先所作罪 猶重諸惡業 今對十力前 至心皆懺悔
我不信諸佛 亦不敬尊親 不修備衆善 常造諸惡業
或自恃尊高 輕慢及耽荒 或親近惡友 常行放逸 常造諸惡業
心恒起邪念 口陳於惡言 不見於過罪 常造諸惡業
恒作惡夫行 无明闇覆心 隨順不善友 常造諸惡業
或因諸戲樂 或復懷憂惱 為貪瞋所纏 故我造諸惡
親近不善人 及由慳嫉意 貪窮行諂誑 故我造諸惡
雖不樂衆過 由有怖畏故 及不得自在 故我造諸惡
或為躁動心 或因瞋恚張 及以飢渴惱 故我造諸惡
由飲食衣服 及貪愛女人 煩惱火所燒 故我造諸惡
於佛法僧衆 不生恭敬心 作如是衆罪 我今悉懺悔
於獨覺菩薩 亦无恭敬心 作如是衆罪 我今悉懺悔
无細誘惑法 不孝於父母 作如是衆罪 我今悉懺悔
由愚癡傷惱 及以貪瞋力 作如是衆罪 我今悉懺悔
我於十方界 供養无量佛 當願我等輩 令離諸惡業
願一切有情 皆令住十地 福智圓滿已 成佛導群迷
我為諸衆生 普行百千劫 以大智慧力 皆令出苦海
我為諸衆生 演說甚深法 能除諸惡業

猛火炎熾世 楚身
聞者能令苦除滅
所有現受諸苦難
皆令離苦得解脫
願以大悲心 哀愍憶念我
衆生无歸依 亦无有救護 為如是等類 能作大歸依
我先所作罪 猶重諸惡業 今對十力前 至心皆懺悔
我不信諸佛 亦不敬尊親 不修備衆善 常造諸惡業
或自恃尊高 輕慢及耽荒 或親近惡友 常造諸惡業
心恒起邪念 口陳於惡言 不見於過罪 常造諸惡業
恒作惡夫行 无明闇覆心 隨順不善友 常造諸惡業
或因諸戲樂 或復懷憂惱 為貪瞋所纏 故我造諸惡
親近不善人 及由慳嫉意 貪窮行諂誑 故我造諸惡
雖不樂衆過 由有怖畏故 及不得自在 故我造諸惡
或為躁動心 或因瞋恚張 及以飢渴惱 故我造諸惡
由飲食衣服 及貪愛女人 煩惱火所燒 故我造諸惡
於佛法僧衆 不生恭敬心 作如是衆罪 我今悉懺悔
於獨覺菩薩 亦无恭敬心 作如是衆罪 我今悉懺悔
无細誘惑法 不孝於父母 作如是衆罪 我今悉懺悔
由愚癡傷惱 及以貪瞋力 作如是衆罪 我今悉懺悔
我於十方界 供養无量佛 願我等輩 令離諸惡業
願一切有情 皆令住十地 福智圓滿已 成佛導群迷
我為諸衆生 普行百千劫 以大智慧力 皆令出苦海
我為諸衆生 演說甚深法 能除諸惡業

我為諸衆生 普行百千劫 以大智慧力 皆令出苦海
我為諸衆生 演說甚深法 能除諸惡業
若之百千劫 造諸極重罪 臨終時現前 衆逼盡消除
能滅金光明 作如是懺悔 由斯能速盡 一切諸惡業
猶空百千種 不思議陀羅 佛力覺遊定 備習常无倦
我當至十地 具足殊勝處 圓滿佛功德 濟度生死流
我於諸佛海 甚深功德藏 如智難思議 皆令得具足
唯願十方佛 觀察護念我 皆以大悲心 哀愛我懺悔
我於多劫中 所造諸惡業 由斯生苦惱 哀愍願消除
我造諸惡業 常生憂怖心 於四威儀中 常見魔衆想
諸佛具大悲 能除衆生怖 願愛我懺悔 令得離憂苦
我有煩惱障 及以諸報業 願以大悲水 洗滌令清淨
我先作諸罪 及現造惡業 至心皆發露 願得滅除
未來諸惡業 防護令不起 設令有違者 終不敢覆藏
身三語四種 意業復有三 展轉諸有情 无始恒相續
由斯三種行 造作十惡業 如是衆多罪 我今皆懺悔
我造諸惡業 皆報當自受 令於諸佛前 至誠皆懺悔
於此贍部洲 及他方世界 所有諸善業 令我皆隨喜
願離十惡業 備行十善道 安住十地中 常見十方佛
我以身語意 所備福智業 願以此善根 速成无上慧
我今親對十力前 發露衆多昔難事
凡愚迷惑三有難 恒造極重惡業難
我所積集惡業難 常起貪愛流轉難
[illegible]

我今讚歎十方佛
凡愚迷惑三有難
我所積集惡邪難
於此世間就善難
狂心散動顛倒難
於生死中貪染難
生八无暇恶處難
我今皆於佛前
我今歸依諸善逝
如大金山照十方
身色金光淨无垢
吉祥威德名稱尊
佛日光明常普遍
年尼月照極清涼
三十二相適庄嚴
福德難思无与等
色如瑠璃淨无垢
妙頗梨鈔映金貌
於生死叢暴流中
如是苦海難堪忍
我今稽首一切智
光明晃耀紫金身
如大海水量難知
如妙高山亟稱量
諸佛功德亦如是

[illegible]
恒造極重惡業難
常起貪愛流轉難
一切愚夫煩惱難
及以親近惡友難
瞋癡鬪鋩造罪難
未曾積集功德難
懺悔无邊罪惡業
我礼德海无上尊
唯願慈悲哀攝受
日如清淨紺瑠璃
大悲慈日除衆闇
善淨无垢離諸垢
能除衆生煩惱熱
八十隨好皆圓滿
如日流光照世間
猶如滿月處虛空
種種光明以嚴飾
老病憂愁永所漂
佛日舒光令永竭
三千世界悉有尊
種種妙好皆嚴飾
大地微塵不可數
亦如虛空无有邊
一切有情不能知

大地微塵不可數
亦如虛空无有邊
一切有情不能知
无量劫諸惡惟
盡此大地諸山岳
毛端滴海尚可量
一切有情皆共讚
清淨相好妙庄嚴
我之所有衆善業
廣說正法利群生
降伏大力魔軍衆
久住劫數難思議
猶如過去諸佛滅
滅諸貪欲及瞋癡
願我常得宿命智
亦常憶念本尼尊
願我以斯諸善業
遠離一切不善因
一切世界諸衆生
所有諸根不具足
若有衆生遭病苦
願令病苦得消除
若犯王法當刑戮
彼受如斯極苦時

大地微塵不可數
亦如虛空无有邊
一切有情不能知
无有能知德海摩
尼如微塵能算知
佛之功德无能數
世尊名稱諸功德
不可稱量知人齊
願得速成无上尊
悉令解脫於衆苦
當轉无上正法輪
充足衆生甘露味
六波羅蜜皆圓滿
降伏煩惱除衆苦
能憶過去百千生
得聞諸佛甚深法
奉事无邊諸佛尊
恒得備行真如法
悉皆離苦得安樂
令彼身相皆圓滿
身形羸瘦无所依
諸根色力皆充滿
衆苦逼迫生憂惱
无有解依能救護

威令病苦得消除
若犯王法當形戮
被受如斯極苦時
＊若受鞭杖枷鎖繫
无量百千憂惱時
皆令得免於繫縛
將臨刑者得命全
若有衆生飢渴逼
盲者得視聾者聞
貧窮衆生獲寶藏
皆令得受上妙樂
一切之天皆樂見
悲皆現受无量樂
隨彼衆生念伎樂
念水即現清涼池
隨彼衆生心所念
金銀珍寶妙瓔珞
勿令衆生閒惡聲
所受容顏悉端嚴
世間資生諸樂具
所得珍財无搖惜
燒香末香及塗香
每日三時從獨值
夢願衆生成供養
三業清淨妙法門
常願勿憂在早眠
生在有緣人中尊

諸根色力皆充滿
衆苦逼迫生憂惱
无有解脫能救護
種種苦具切其身
逼迫身心无暫樂
及以鞭杖苦楚事
衆苦皆令永除盡
令得種種殊勝味
跛者能行聾能語
倉庫盈溢无所乏
无一衆生受苦惱
容儀溫雅甚端嚴
受用豐饒福德具
衆妙音聲皆現前
金色蓮花況其上
飲食衣服及珍敷
瓔珞庄嚴皆具足
亦復不見有相違
各各慈心相愛樂
隨心念時皆滿足
久布施与諸衆生
衆妙離光非一色
隨心受用生歡喜
十方一切尊勝尊
若薩獨覺聲聞衆
不墮无暇八難中
恒得覲奉十方佛
財寶倉庫皆盈溢
壽命延長經劫數
勤修六度到彼岸
常願勿憂在早眠
生在有緣人中尊
願得常生富貴家
願願名稱无与等
悲願女人變男身
一切常行菩薩道
常見十方无量佛
憂妙瓔珞師子座
若於過去及現在
能招可厭不善趣
一切衆生在有海
願以智劍為斷除
衆生於此貪欲所
所作種種勝福因
以此隨喜福施事
願此勝業常增長
所有礼讚佛功德
迴向發願福无邊
若有男子及女人
合掌一心讚歎佛
諸根清淨身圓滿
願於未來所生處
非於一佛十佛所
百千佛所種善根
令得世尊開此說已讚妙德
善哉善男子如汝所愛金剛
真實功德并懺悔法者有聞者獲福甚多廣

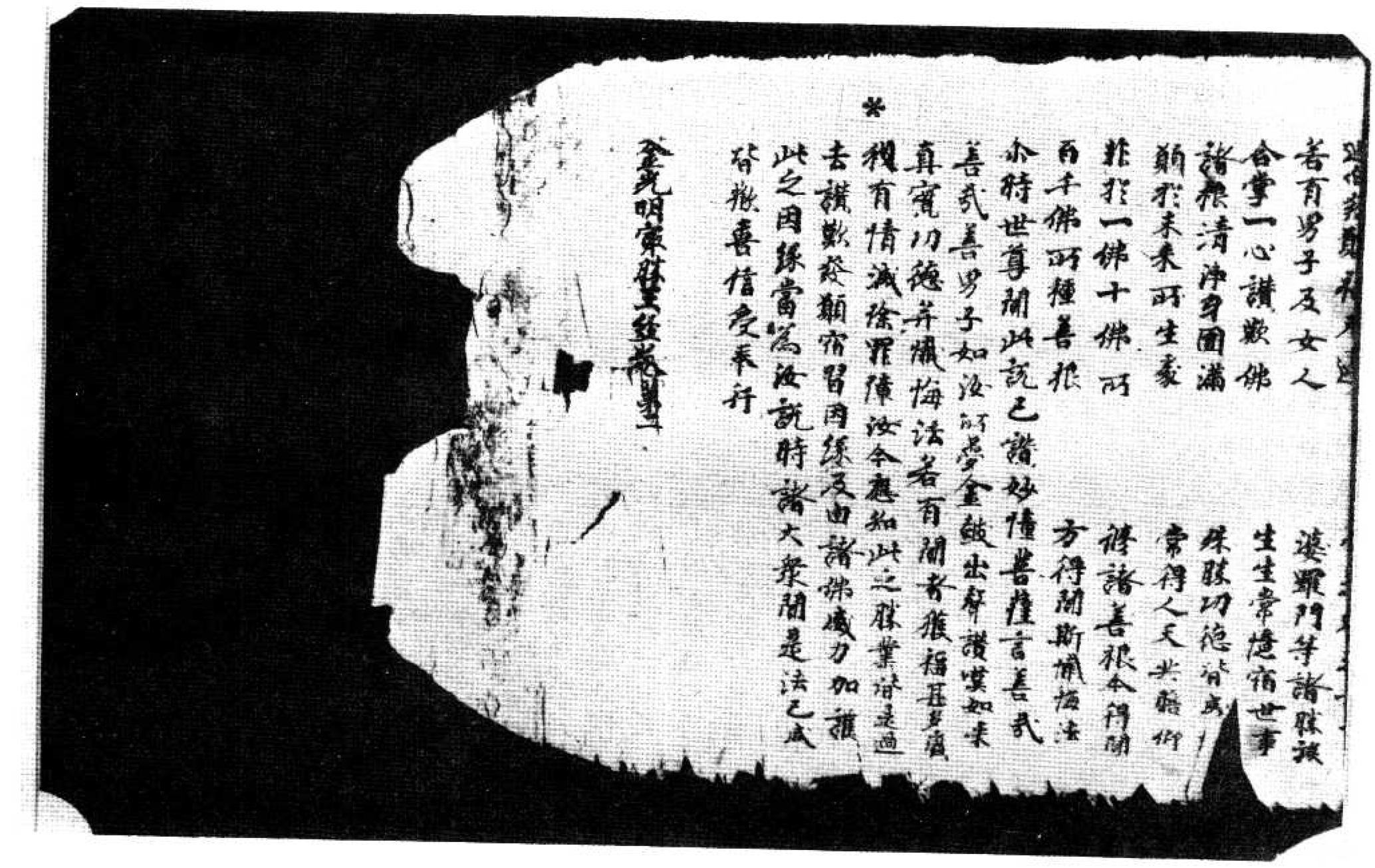

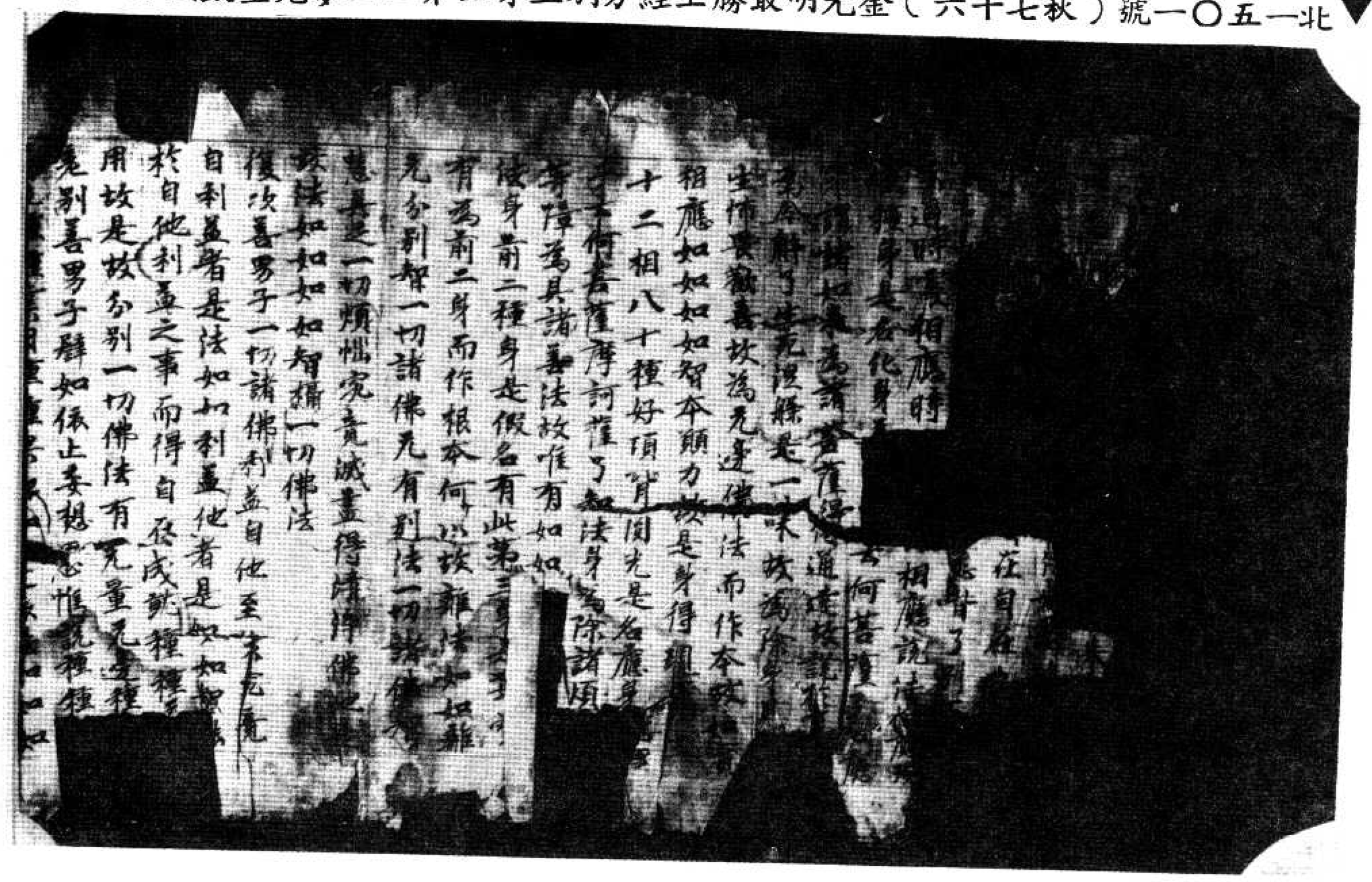

自利益者是法如如利益他者是如如
於自他利益之事而得自在成就種種
用故是故分別一切佛法有无量无邊種
无別善男子譬如依止妄想虛惟說種種
說種種業因種種果報如是依法如如
如為說種種佛法說種種獨覺法說聲聞
聲法依法如如依如如智一切佛法自然
就是為第一不可思議譬如虛空作庵羅果
是難思議如是依法如如依如如智成就佛
法亦難思議善男子云何法如如如如智二
无分別而得自在事業成就善男子譬如如
來入於涅槃顛自在故種種事業皆得成就
法如如如如智自在事成亦復如是
復次菩薩摩訶薩入无心定依前願力從禪
定起作衆事業如是二法无有分別自在
事成善男子譬如日月无有分別亦如水鏡无
有分別光明亦无分別三種和合得有影生
如是法如如如智亦无分別以願自在故衆
生有感現應化身如日月影和合出現
復次善男子譬如无量无邊水鏡依於光故
空果得現種種異相空者即是无相善男子
如是變化諸菩薩等是法身影以願力故於
三界身現種種相於法身地无有異相善男
子依此二身一切諸佛說有餘涅槃依此法
身說无餘涅槃何以故一切餘法究竟盡故
依此三身一切諸佛說无住處涅槃為二身
故不住涅槃離於法身无有別佛何故二身
不住涅槃二身假名不實念念生滅不定住

顯現故是法身者是真實有无係屬故善男
子如是三身以有義故而說於常以有義故
說於无常化身者恒轉法輪憂憂緣方便
相續不斷絕故是故說常非是本故具足大
用不顯現故說為无常應身者從无始來相
續不斷一切諸佛不共之法能攝持故衆生
无盡用亦无盡是故說常非是本故以具足
用不顯現故說為无常法身者非是行法无
有異相是根本故猶如虛空是故說常善男
子離无分別智更无勝智離法如如无勝境
界是法如如是慧如如是二種如如如如不
一不異是故法身慧清淨故滅清淨故是二
清淨是故法身具足清淨
復次善男子分別三身有四種異有化身非
應身有應身非化身有化身亦應身有非化
身亦非應身何者化身非應身謂諸如來緣
涅槃後以願自在故隨緣利益是名化身何
者應身非化身是地前身何者化身亦應身
謂住有餘涅槃之身何者非化身非應身謂
是法身善男子是法身者二无所有所顯現
故何者名為二无所有於此法身相及相處
二皆是无非有非无非一非異非數非非數
非明非闇如是如如智不見相及相處不見
非有非无不見非一非異不見非數非非數
不見非明非闇是故當知境界清淨智慧清
淨不可分別无有中間為滅道本故於此法
身能顯如來種種事業

淨不可分別无有中間為滅道本故於此法
身能顯如來種種事業
善男子是身因緣境界處所依於本難思
議故若了此義是身即是大乘是如來性是
如來藏依於此身得發初心修行地心而得
顯現不退地心亦皆得現一生補處心金剛
之心如來之心而悉顯現无量无邊如來妙
法皆悉顯現依此法身不可思議序訶三昧
而得顯現依此法身得現一切大智是故二
身依於三昧依於智慧而得顯現如此法身
依於自體說常說我依大三昧故說於無依
於大智故說清淨是故如來常住自在安樂
清淨依大三昧一切禪定首楞嚴等一切念
處大法念等大意大悲一切陀羅尼一切神
通一切自在一切法平等攝受如是佛法悉
皆出現依此大智十力四无所畏四无礙辯一
百八十不共之法一切希有不可思議法
悉皆顯現譬如依如意寶珠无量无邊種種
珠寶悉皆得現如是依大三昧寶依大智慧
寶能出種種无量无邊諸佛妙法善男子如
是法身三昧智慧過一切相不著於相不可分
別非常非斷是名中道雖有分別體无分
別雖有三數而无三體不增不減猶如夢幻
亦无所執亦无能執法體如如是離諸戲論
死王境越生死闇一切衆生不能修行所不
能至一切諸佛菩薩之所住處善男子譬如
有人願欲得金礦求覓遇得金礦既得礦

能至一切諸佛菩薩之所住處善男子譬如
有人願欲得金處處求覓遂得金礦既得礦
已即便碎之擇取精者爐中銷鍊得清淨金
隨意迴轉作諸鐶釧種種嚴具雖有諸用金
性不改

復次善男子善男子善女人求勝能勝從
行世善得見如來及弟子衆得親近已日佛
言世尊何者為善何者不善何者正修得清
淨行請佛如來及弟子衆見彼問時如是思
惟是善男子善女人欲求清淨欲聽正法即
便為說令其開悟彼既聞已正念憶持發心
修行得精進力除煩惱障滅一切罪於諸學
處離不尊重息悔心入於初地依初地心
除利有情障得入二地於此地中除不通惱
障入於三地於此地中除心軟淨障入於四地
於此地中除善方便障入於五地於此地中
除見真俗障入於六地於此地中除見行
相障入於七地於此地中除不見滅相障入
於八地於此中除不見生相障入於九地
於此地中除六通障入於十地於此地中除
所智障除根本心入如來地如來地者由三
淨說名極清淨云何為三一者煩惱淨二者
善淨三者相淨譬如真金鎔銷溫鍊既燒打
已无復塵垢為顯金性本清淨故金體清淨
非謂无金譬如濁水澄停清淨无復渣穢為
顯水性本清淨故非謂无水如是法身無煩
惱雜善集除已无復除習為顯佛性本清淨

復次善男子善男子善女人求勝能勝從
行世善得見如來及弟子衆得親近已日佛
言世尊何者為善何者不善何者正修得清
淨行請佛如來及弟子衆見彼問時如是思
惟是善男子善女人欲求清淨欲聽正法即
便為說令其開悟彼既聞已正念憶持發心
修行得精進力除煩惱障滅一切罪於諸學
處離不尊重息悔心入於初地依初地心
除利有情障得入二地於此地中除不通惱
障入於三地於此地中除心軟淨障入於四地
於此地中除善方便障入於五地於此地中
除見真俗障入於六地於此地中除見行
相障入於七地於此地中除不見滅相障入
於八地於此中除不見生相障入於九地
於此地中除六通障入於十地於此地中除
所智障除根本心入如來地如來地者由三
淨說名極清淨云何為三一者煩惱淨二者
善淨三者相淨譬如真金鎔銷溫鍊既燒打
已无復塵垢為顯金性本清淨故金體清淨
非謂无金譬如濁水澄停清淨无復渣穢為
顯水性本清淨故非謂无水如是法身無煩
惱雜善集除已无復除習為顯佛性本清淨

諸佛如來四威儀中无非智攝一切諸法无
有不爲慈悲所攝无有不爲利益安樂諸衆
生者善男子若有善男子善女人於此金光
明經聽聞信解不墮地獄餓鬼傍生阿鼻羅
道常處人天不生下賤恒得親近諸佛如來
聽受正法常生諸佛淨淨國土所以者何由
得聞此甚深法故是善男子善女人則爲如
來已知已記當得不退阿耨多羅三藐三菩
提若善男子善女人於此甚深微妙之法一
經可者當知是人不謗如來不毀正法不輕
聖衆一切衆生未種善根令得種故已種善
根令增長成熟故一切世界所有衆生皆勸
修行六波羅蜜多

尒時虛空藏菩薩梵釋四王諸天衆等即從
座起偏袒右肩合掌恭敬頂礼佛足白佛言
世尊若所在處講說如是金光明王微妙經
典於其國土有四種利益何者爲四一者國
王軍衆強盛无諸怨敵離於疾病壽命延長
吉祥安樂正法興顯二者中宮妃后王子諸
臣和悅无諍離於諂佞王所愛重三者沙門
婆羅門及諸國人修行正法无病安樂无枉
死者於諸福田悉皆修立四者於三時中四
大調適常爲諸天增加守護慈悲平等於衆
生心令諸衆生歸敬三寶皆願修習菩提之
行是爲四種利益之事世尊我等亦常爲弘
經故隨逐如是持經之人所在住處爲作利益
佛言善哉善哉善男子如是如是汝等應當

經故隨逐如是持經之人所在住處為作村主
佛言善哉善哉善男子如是如是汝等應當
勤心流布此妙經王則令正法久住於世
金光明最勝王經夢見懺悔品第四
今時妙幢菩薩親於佛前聞妙法已歡喜踊
躍一心思惟還至本處於夜夢中見大金鼓
光明晃耀猶如日輪於此光中得見十方无
量諸佛於寶樹下坐獅子座无量百千大衆
圍繞而為說法見一婆羅門持執金鼓出大
音聲聲中演說微妙伽他明懺悔法妙幢開
已皆悉憶持繫念而住至天曉已與无量百
千大衆圍繞持諸供具出王舍城詣鷲峯山
至世尊所礼佛足已布設香花右繞三帀退
坐一面合掌恭敬瞻仰尊顏白佛言世尊我
於夢中見婆羅門以手執持執金鼓出大
音聲聲中演說微妙伽他明懺悔法皆我憶
持唯願世尊降大慈悲聽我所說即於佛前
而說頌曰
我於昨夜中　夢見大金鼓　其形極妙好　周遍有金光
猶如滿月輪　光明皆普耀　充滿十方界　感見於諸佛
於寶樹下　各各獅子座　无量百千衆　恭敬而圍繞
有一婆羅門　以杖擊金鼓　於其鼓聲內　說此妙伽他
金光明鼓出妙聲　遍至三千大千界
能滅三塗極重罪　及以人中諸苦厄
由此金鼓聲威力　永滅一切煩惱障
斷除怖畏令安隱　辭如日在拜足尊
佛於生死大海中　積行修成一切智

或自恃尊高 輕慢於人 國土行教流 常造諸惡業
心恒起邪念 口陳於惡言 不見於過罪 常造諸惡業
恒作愚夫行 光明閉覆心 隨順不善友 常造諸惡業
或因諸戲樂 或復懷憂惱 為貪瞋所纏 故我造諸惡
親近不善人 及由慳嫉意 貪著行諂誑 故我造諸惡
雖不樂衆過 由有怖畏故 及不得自在 故我造諸惡
或為躁動心 或因瞋恚恨 及以飢渴惱 故我造諸惡
由飲食衣服 及貪愛女人 煩惱大所燒 故我造諸惡
於佛法僧衆 不生恭敬心 作如是衆罪 我今悉懺悔
於猶豫覺觀 亦無恭敬心 作如是衆罪 我今悉懺悔
元知誘正法 不孝於父母 作如是衆罪 我今悉懺悔
由愚癡惛惚 及以貪瞋力 作如是衆罪 我今悉懺悔
我於十方界 供養無數佛 當願拔衆生 令離諸苦難
願一切有情 皆令住十地 種智圓滿已 成佛導群迷
我為諸衆生 普行百千劫 以大智慧力 皆令出苦海
我為諸貪識 演說甚深經 最勝金光明 能除諸惡業
若人百千劫 造諸極重罪 暫時懺發露 衆惡盡清除
依此金光明 作如是懺悔 由斯能遠盡 一切諸苦業
願定百千種 不思議物將 根力覺道支 修習常充備
我當至十地 具足菩提處 圓滿佛功德 清淨至死流
我於諸佛海 甚深功德藏 妙智難思議 皆令得具足
唯願十方佛 攝受護念我 皆以大悲心 哀愛我懺悔
我於多劫中 所造諸惡業 由斯生苦惱 棄捨願消除
我造諸惡業 常生怖畏心 於四威儀中 曾無歡樂想
諸佛具大悲 能除衆生怖 願受我懺悔 令得離憂苦
我有煩惱障 及以諸報業 願以大悲水 洗濯令清淨

我造諸惡業 常生怖畏心 於四威儀中 曾無歡樂想
諸佛具大悲 能除衆生怖 願受我懺悔 令得離憂苦
我有煩惱障 及以諸報業 願以大悲水 洗濯令清淨
我先作諸罪 及現造惡業 至心皆發露 咸願得懺除
未來諸惡業 防護令不起 設令有違者 終不敢覆藏
身三語四種 意業後有三 繫縛諸有情 元始恒相續
出斯三種行 造作十惡業 如是衆多罪 我今皆懺悔
我造諸惡業 皆悉當自定 令於諸佛前 至誠皆懺悔
於諸部洲 及他方世界 所有諸善業 令我皆隨喜
願離十惡業 能行十善道 安住十地中 常見十方佛
我以身語意 所修福智業 願以此善根 速成無上慧
我今親對十力前 發露衆多苦難事
凡愚迷惑三有難 恒造極重惡業難
我所積集欲邪難 常起貪愛流轉難
於此世間耽著難 一切愚夫煩惱難
狂心散動顛倒難 及以親近惡友難
於生死中貪染難 瞋癡闇鈍造罪難
生八無暇惡處難 未曾積集功德難
我今皆於佛菩提前 懺悔無邊罪惡業
我今歸依諸善逝 我礼德海無上尊
如大金山照十方 唯願慈悲哀攝受
身色金光淨無垢 目如清淨紺瑠璃
吉祥威德名稱尊 大悲慧日除衆闇
佛日光明常普遍 善淨無垢離諸塵
牟尼月照無清涼 能除衆生煩惱熱
三十二相遍莊嚴 八十隨好皆圓滿

佛日光明常普遍
牟尼月照極清涼
三十二相遍莊嚴
福德難思无與等
色如琉璃淨无垢
妙頗梨網映金軀
於生死苦暴流內
如是苦海難堪忍
我今誓願一切智
光明晃耀紫金身
如大海水量難知
如妙高山莫稱量
諸佛功德亦如是
於无量劫讚思惟
盡此大地諸山岳
毛端滴海尚可量
一切有情皆共讚
清淨穩好妙莊嚴
我之所有衆善業
廣說正法利群生
降伏大功魔軍衆
久住劫數難思議
猶如過去諸最勝
成諸貪欲及瞋癡
願我常得佛加護
亦常憶念牟尼尊
願我以斯諸善業

善淨无垢離諸塵
能除衆生煩惱熱
八十隨好皆圓滿
如日流光照世間
猶如滿月處虛空
種種光明以嚴飾
老病憂愁永所漂
佛日舒光令永竭
三千世界希有尊
種種妙好皆嚴飾
大地微塵不可數
亦如虛空无有際
一切有情不能知
无有能知德海岸
衍如微塵能算知
佛之功德无能數
世尊名稱諸功德
不可稱量知亦齊
願德速成无上尊
悉令解脫於衆苦
當轉无上正法輪
充足衆生甘露味
六波羅蜜皆圓滿
除伏煩惱除衆苦
能憶過去百千生
得聞諸佛甚深法

能憶過去百千生
得聞諸佛甚深法
奉事无邊最勝尊
恒得修行真妙法
悉皆離苦得安樂
令彼身相皆圓滿
身形羸瘦无所依
諸根色力皆充滿
衆逼迫生憂惱
无有歸依能救護
種種苦具切其身
逼身心无聖樂
及以鞭杖苦楚事
衆苦皆令永除盡
令得種種殊勝味
跋者能行瘂能語
无一衆生受苦惱
容儀溫雅甚端嚴
受用豐饒福德具
衆妙音聲皆現前
金色蓮花覆其上
飲食衣服及林敷
瓔珞莊嚴皆具足
亦復不見有相違
各各意心相受樂
隨心念時皆滿足

勿令衆生聞惡響
所受容貌悉端嚴
世間資生諸樂具
所得珠財无慳惜
燒香末香及塗香
每日三時從樹墮
皆願衆生咸供養
一切清淨妙法門
常願勿處於卑賤
生在有暇人中尊
願得常生富貴家
類貌名稱无與等
悉願女人變爲男
一切常行菩薩道
常見十方无量佛
處妙瑠璃師子座
若於過去及現在
能招可歎不善趣
一切衆生於有海
願以智劒爲斬除
衆生於此贍部內
所作種種勝福田
以此隨喜福德事
願此勝業常增長
所有礼讚佛功德
迴向發願福无邊

瓔珞莊嚴皆具足
亦復不見有相違
各各意心相愛樂
隨心念時皆滿足
亦布施與諸衆生
衆妙離花非一色
隨心受用生歡喜
十方一切最勝尊
菩薩獨覺聲聞衆
不隨无暇八難中
恒得親承十方佛
財寶倉庫皆盈滿
壽命延長經劫數
勇健聰明多智慧
勤修六度到彼岸
寶重甘雨安靈
惟願親承轉法輪
輪迴三有造諸業
願得消滅永无餘
生死羅網堅牢縛
離苦速證菩提處
或於他方世界中
我今皆悉生隨喜
及身語意造衆善
速證无上大菩提
深心清淨无瑕穢
迴向發願福无邊

若有男子及女人
合掌一心讚歎佛
諸根清淨身圓滿
願於未來所生處
非於一佛十佛所
百千佛所種善根
今時世尊聞此說已讚妙懺悔法
善哉善哉男子如汝所夢金鼓出聲讚歎如來真
實功德弄懺悔法若有聞者獲福甚多滅
有情滅除罪障汝今應知此之勝業皆是過
去讚歎發願懺悔因緣及由諸佛威力加護
此之因緣當爲汝說時諸大衆聞是法已咸
皆歡喜信受奉行

當超惡趣六十劫
獄羅門等諸勝族
生生常憶宿世事
殊勝功德皆成就
常得人天共勝仰
終諸善根令得開
方得開斯懺悔法

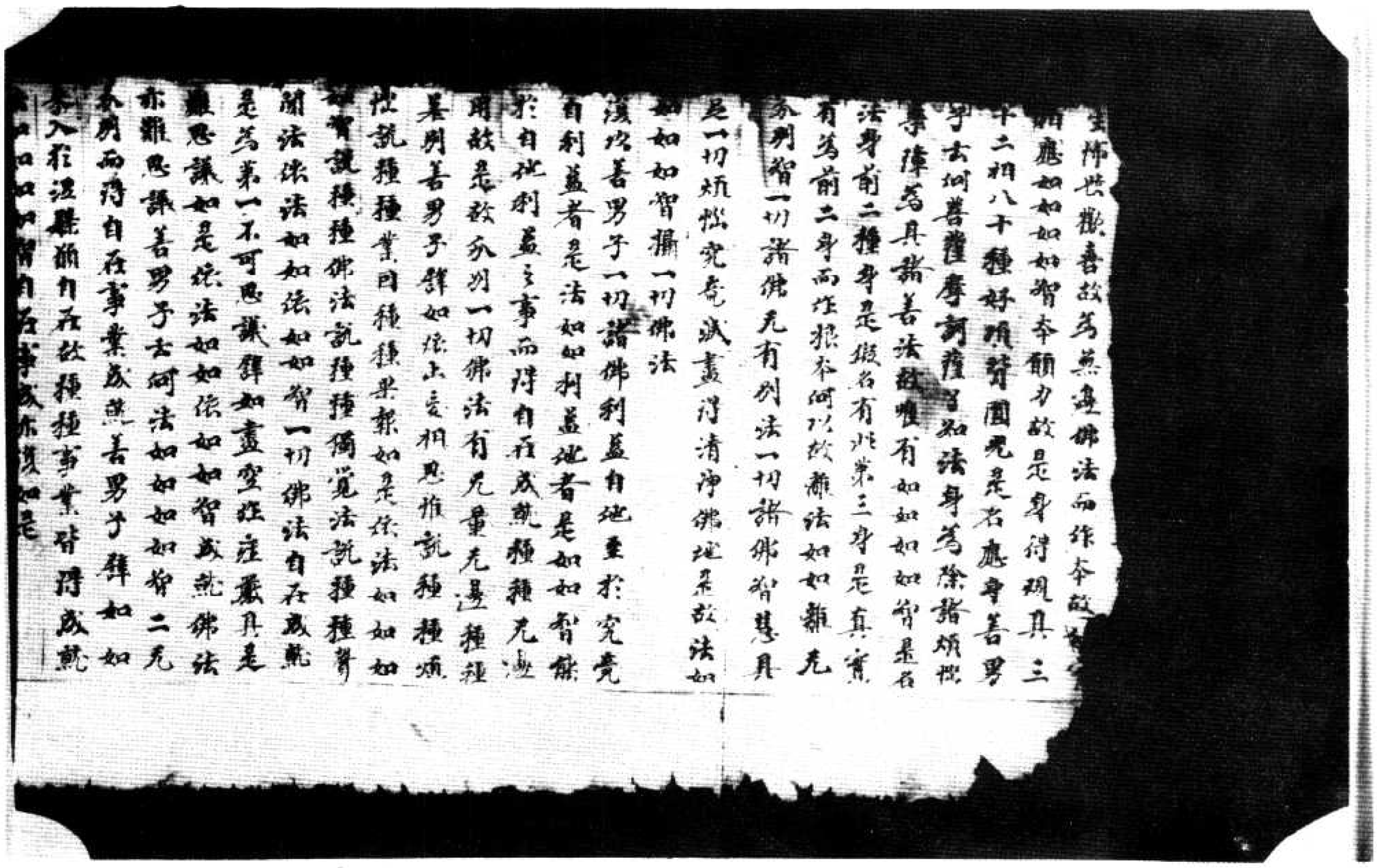

北一五〇二號（崑八十八）金光明最勝王經分別三身品第三至夢見金鼓懺悔品第四

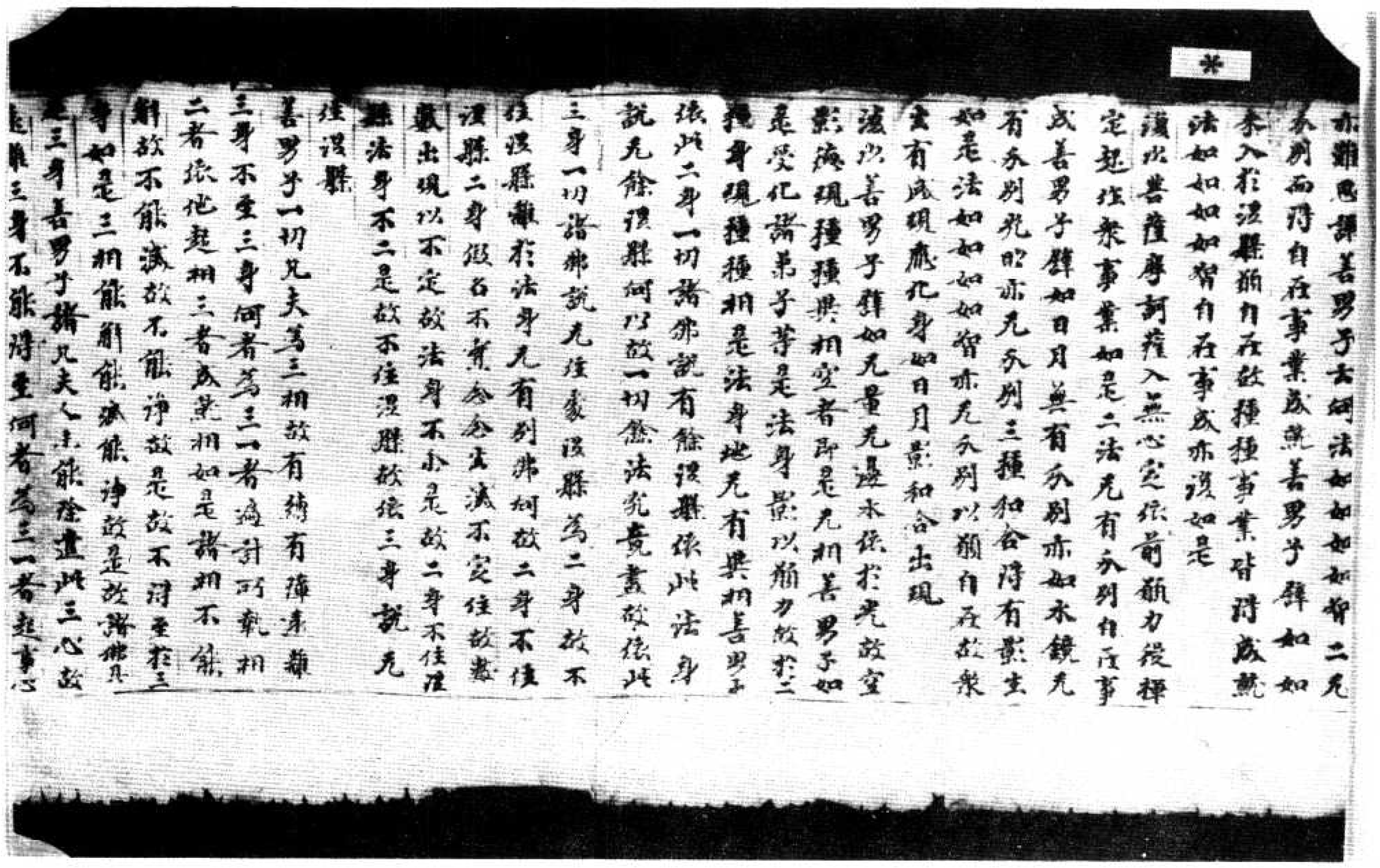

身如是三相能滅能滅能滅能滅清淨故是故諸佛具
足三身善男子諸凡夫人未能除盡此三心故
處雖三身不能得至何者為三一者起事心
二者依根本心三者根本心依諸妄滅起事
心盡依法斷滅依根本心盡依實滅滅於本
心盡起事心滅故得現化身依根本心滅故
得顯應身根本心滅故得至法身是故一切
如來具足三身
善男子一切諸佛於第一身與諸佛同事於
第二身與諸佛同意於第三身與諸佛同體
善男子是初佛身隨衆生意有多種故現
種種相是故說名第二佛身第二一意故現一
相是故說一第三佛身遍一切種相非數相境
界是故說名不一不二善男子是第一身依
於應身得顯現故是第二身依於法身
顯現故是法身者是真實有無依處故善
男子如是三身現有差故而說於常以有義
故說於無常化身者恒轉法輪委處隨緣方
便相續不斷絕故是故說常非是本故具足六
種不斷一切諸佛不異主法能攝持故衆生無盡
用亦無盡是故說常非是本故以具足用不
顯現故說為無常法身者非是行法無有
異相是根本故猶如虛空是故說常善男子
雖無分別智更無聚智數法如如無膠境
界是法如如是應如如是二種如如如如不一
不異是故法身無清淨故滅清淨故是二清
淨是故法身具足清淨
復次善男子分別三身有四種異有化身非
應身有應身非化身有化身亦應身有非化
身亦非應身何者化身非應身謂諸如來般
涅槃後所餘舍利是名化身何
者應身非化身是地前身何者化身應亦身
謂法有餘涅槃之身何者非化身非應身謂
是法身善男子是法身者二无所有何顯現故
何者名為二无所有於此法身相及相妄二皆是
无非有非无非一非異非數非非數非明非闇
如是如如智不見相及相妄不見非有非无
不見非一非異不見非數非非數不見非明
非闇是故當知境界清淨智慧清淨不可
分別無有中間為滅諸本故於此法身無明
如來種種事業
善男子是身同於境界妄所染於本雖思
議故善男子此義是身者是大乘是如來性是
如來藏依於此身得發初心修行地心而得顯
現不退地心亦皆得現一生補處心金剛之心
如來之心而悉顯現无量无邊如來法身皆
悉顯現於此法身不可思議身何三昧而得
顯現於此法身得現一切大智慧故二身依
於三昧於智慧而得顯現如此法身於
自體說常說我於大三昧故說於樂於
大智故說清淨是故如來常住自在安樂清
淨於大三昧一切禪定首楞嚴等一切分衆
大法愛等大慈大悲一切秘密及一切神通

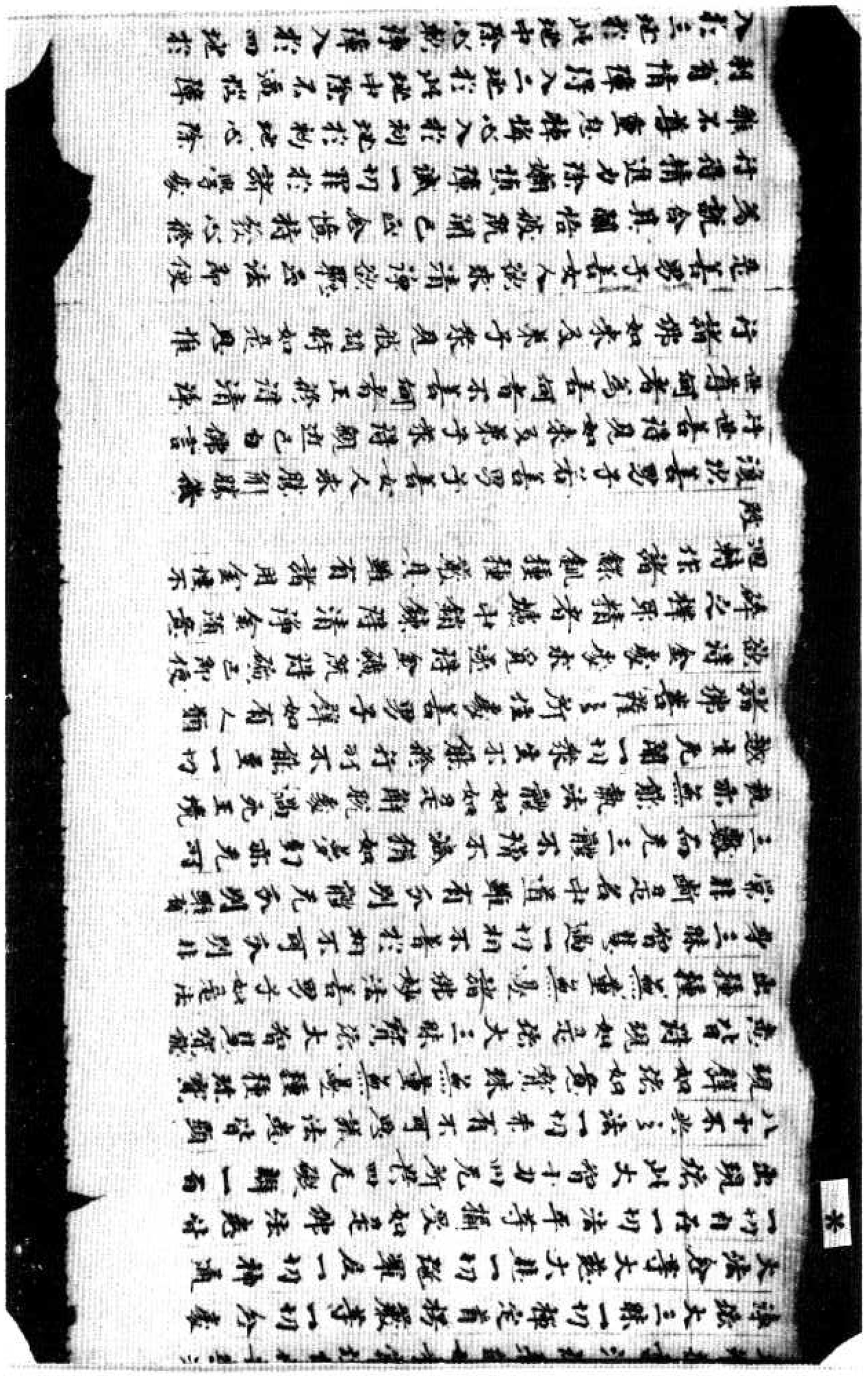

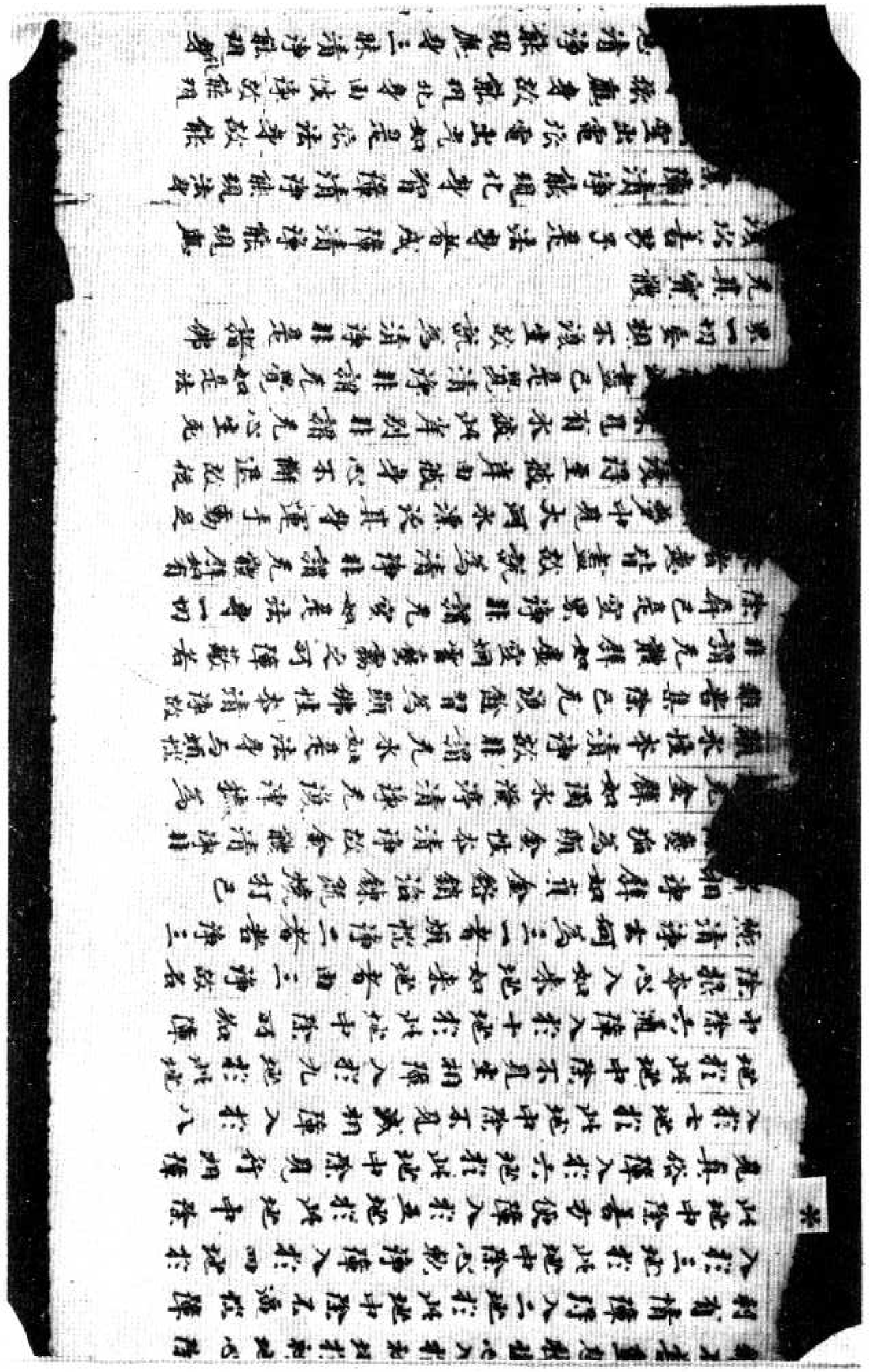

變出電依電出光如是依法身故能
依應身故能現北身面性淨故能現
應清淨能現應身三昧清淨能現身
身是法如如不異如如一味如如解脫
究竟如如是故諸佛體无有異善男子
若有善男子善女人說於如來是我大師若
作如是決定信者此人即應深心解了如來
之身无有別異善男子以是義故於諸境界
不正思惟悉皆除斷即知彼法无有二相亦無
分別聖所修行如如於彼無有二相亦無修行
故如是如是一切諸障悉皆除滅如如一切障
滅如是如是法如如如如皆得寂清淨如如法
界悉皆清淨如是如是一切自在具足獨受
皆得成就一切諸障悉皆除滅一切諸障
得清淨故是名真如亦如真實之相如是
見者是名聖見是則名為真實見佛何以
故如實得見法真如故是故諸佛悉能普見
一切如來何以故聲聞獨覺已出三界求真
實境不能知見如是聖人所不皆見一切凡
夫皆受報為顛倒分別不能得覺如是深妙
必不能過所以者何力數劣故凡夫之人亦
復如是不能通達法如如故然諸如來无分
別心於一切法得大自在具足清淨除智慧
故是自境界不異法故是故諸佛如來於无
量无邊阿僧祇劫不惜身命難行苦行方得
此身寂上无比不可思議過言說境是妙解
靜離諸怖畏

善男子如是知見法真如者无生老死壽命
無限无有眠脫亦无飢渴心常在定无有散
動若於如來起諍論心是則不能見於如來
諸佛所說皆能利益有聽聞者无不解脫
諸惡禽獸惡人惡鬼不相違值由聞法故果報
無盡然諸如來无无記事一切煩惱悉无欲知
心生死涅槃無有異相如來所說无不決定諸
佛如來四威儀中無非智攝一切諸法无有不
為是故所攝無有不為利益安樂諸衆生
者善男子若有善男子善女人於此金光明
經聽聞信解不須地獄餓鬼傍生阿修羅
道常處人天不生下賤恒得親近諸佛如來
聽受正法常生諸佛清淨國土所以者何由
得聞此其深法故是善男子善女人則為如
來已知已記當得不退阿耨多羅三藐三菩
提若善男子善女人於此其深微妙之法一
經耳者當知是人不謗如來不毀正法不輕
聖衆一切衆生來種善根令得種故已種善
根令增長成熟故一切世間所有衆生皆勸
修行六波羅蜜多

金時虛空藏菩薩摩訶薩四王諸天衆等承佛後
更起偏袒右肩合掌恭敬頂礼佛足白佛言
世尊若所在處講說如是金光明微妙經典
於其國土有四種利益何等為四一者國王
軍衆強盛無諸怨敵離於疾病壽命延長
吉祥安樂正法興顯二者中宮妃后王子諸
侯和悅无諍離於諂佞王所愛重三者沙門

軍衆強盛無諸患難離於疾病壽命延長
吉祥安樂正法興顯二者中宮妃后王子諸
侯和悅无諍離於諂佞王所愛重三者沙門
婆羅門及諸聞人於行正無病安樂無枉无
害於諸稻田悉皆豐登四者於三時中四大
調適常為諸天增加守護慈悲平等無傷害
心令諸衆生歸敬三寶皆願修習菩提之
行是為四種利益之事世尊我等亦常為知
經教願遂如是持經之人所在住處為住利
益佛言善哉善哉善男子如是如是汝等應
當勤心流布此妙經王則令正法久住於世

金光明最勝王經夢見佛悔品第四

尒時妙幢菩薩親於佛前聞妙法已歡喜踊
躍一心思惟光至本處於夜夢中見大金鼓
光明晃耀猶如日輪於此光中得見十方无
量諸佛於寶樹下坐獅子座无量百千大衆
圍遶而為說法見一婆羅門將擊金鼓出大
音聲聲中演說微妙如迦陵頻伽出世間法
已皆悉增持衆令正覺天魔已興无量百千
大衆圍遶特諸供具出王舍城詣鷲峯山
至世尊所礼佛足已布設香花右繞三帀退
坐一面合掌恭敬瞻仰尊顏白佛言世尊我
於夢中見婆羅門以手執持擊妙金鼓出大
音聲聲中演說微妙如迦陵頻伽出世間法
特唯願世尊降大悲聽我所說願於佛前
而說頌曰

我於昨夜中　夢見大金鼓　其形極妙　周遍有金光
猶如盛日輪　光明皆普耀　光滿十方界　咸見於諸佛

我於昨夜中　夢見大金鼓　其形極妙　周遍有金光
猶如盛日輪　光明皆普耀　光滿十方界　咸見於諸佛
在於寶樹下　各處獅子座　无量百千衆　恭敬而圍遶
有一婆羅門　以杖擊金鼓　於其鼓聲中　說此妙偈也
金光明鼓　出妙聲　遍至三千大千界
能滅三塗極重罪　及以人中諸苦厄
由此金鼓聲威力　永滅一切煩惱障
斷除怖畏令安隱　譬如自在尊及尊
佛於生死大海中　積行修成一切智
能令衆生覺品法　究竟成辦功德海
由此金鼓出妙聲　普令聞者獲梵音
證得無上菩提果　常轉清淨妙法輪
住壽不可思議劫　隨機說法利羣生
能殄煩惱衆苦流　貪瞋癡等皆除滅
若有衆生多惡趣　大火猛燄周遍身
若得聞是妙鼓音　即能離苦解脫法
皆得成就宿命智　能憶過去百千生
悉皆正令年反月　得聞如來甚深教
由聞金鼓勝妙音　常得親近於諸佛
悉能捨離諸惡業　純修清淨諸善品
一切天人有情類　聚重重或新願者
得聞金鼓妙音聲　能令以來皆滿足
衆生頂在光聞穀　猛火燒諸衆身
無有救護處輪迴　聞者能令苦除滅
人天餓鬼傍生中　所有現受諸苦難
得聞金鼓妙音聲　皆悉離苦得解脫
現在十方界　常住而不滅　願以大悲心　哀愍攝於我
衆生見歸依　亦見有救護　悉如是等類　能作大歸依

得開金鎖 發妙聲 皆悉離苦得解脫
願禮十方佛 常住而是身 願以大慈心 哀愍憐念我
衆生无歸依 亦无有救護 為如星芽類 能注大雨法
我先所作罪 極重諸惡業 今對十方前 至心皆懺悔
我不信諸佛 亦不敬尊親 不務修衆善 常造諸惡業
或自恃尊高 種姓及財位 盛年行放逸 常造諸惡業
心恒無慚愧 口陳於惡言 不見於過罪 常造諸惡業
恒作愚夫行 無明闇覆心 隨順不善友 常造諸惡業
或目諸獵樂 或復博弈棋 為貪利財故 我造諸惡
親近不善人 及由性嫉妒 貪窮行諂曲 故我造諸惡
雖不樂衆過 由有佛聲故 及不得自在 故我造諸惡
或為躁動心 或因瞋恚根 及以亂語惱 故我造諸惡
由貪食衣服 及貪受女人 煩惱火所燒 故我造諸惡
於佛法僧衆 不生恭敬心 作如是衆罪 我今悉懺悔
於獨覺菩提 亦无恭敬心 作如是衆罪 我今悉懺悔
无知謗正法 不孝於父母 作如是衆罪 我今悉懺悔
由愚癡憍慢 及以貪瞋力 作如是衆罪 我今悉懺悔
我於十方佛 供養无數佛 當願救衆生 令離諸苦難
願一切有情 皆令住十地 福智圓滿已 成佛道場法
我為諸衆生 苦行百千劫 以大智慧力 皆令出苦海
我為諸含識 演說真法藏 衆號金光明 能除諸惡業
若人百千劫 造諸極重罪 暫時能發露 衆惡盡消除
法此金光明 作如是懺悔 由斯能速盡 一切諸苦業
臨定百千種 不思議神持 於力覺道支 修習常无倦
我當至十地 具足無窮慶 圓滿佛功德 濟度生死流
我於諸佛海 甚深功德藏 妙智難思議 皆令得具足
唯願十方佛 觀察憐念我 皆以大慈心 哀愍受我懺悔
我於多劫中 所造諸惡業 常生厭怖心 於四威儀中 唯願无障礙 常見十方佛
我有煩惱障 及以諸業障 願以大慈水 洗滌令清淨
我先所造罪 及與造惡業 至心皆發露 願得覆除滅
未來諸惡業 防護令不起 設令有違者 終不敢覆藏
身口意四種 惡業後有三 繫縛諸有情 无始恒相續
由斯三種行 造作十惡業 如是衆多罪 我今皆懺悔
我造諸惡業 皆悉當自受 令於諸佛前 重誠皆懺悔
於此聽部洲 及此方世界 所有諸善業 令我皆隨喜
願離十惡業 修行十善道 安住十地中 常見十方佛
我以身語意 所修福智業 願以此善根 速成无上惠
我今親對十方前 發露衆多罪 難事恒造極重惡業 難
凡愚遠或三有難 常起貪愛心 轉難
我所積集諸罪業 一切愚夫煩惱難
於此世間執著難 及以親近惡友難
狂心散動顛倒難 瞋癡闇鈍造罪難
於生死中貪欲難 未曾積集功德難
生八无暇惡處難 懈怠放逸罪惡業
我今皆於衆勝前 我礼海會无上尊
如天金山照十方 唯願慈悲哀攝受
身色金光淨无垢 目如清淨蓮花
吉祥威德名稱尊 大悲慧日除衆闇
佛日光明常普照 善淨无垢離諸塵
年長月照極清涼 能除衆生煩惱熱
三十二相遍莊嚴 八十隨好皆圓滿

年長月照極清涼
三十二相遍莊嚴
福海難思無為等
芭如瑠璃淨无垢
妙顯紫金軀
於生无著業流山
如是著海難堪思
我今稽首一切智
光明見曜紫金身
如大海水量難知
如妙高山亟稱量
諸佛功德亦如是
於无量劫說不盡

能除衆生煩惱熱
八十隨好皆圓滿
如日流光照世間
猶如滿月處虛空
種種光明以嚴飾
老病死苦悉消除
佛日舒光令永滅
三千世界悉有尊
種種妙好皆嚴飾
大地震動不可數
亦如虛空无有際
一切有情不能知
无有能知佛海者

盡此大地諸山岳
毛端滴海尚可量
一切有情皆共讚
清淨相好妙莊嚴
我今所有衆善業
廣說正法利羣生

拆如微塵能筭知
佛功德无能數
世尊名稱諸功德
不可稱量知分齊
願得速成无上尊
為令解脫於衆苦

降伏大力魔軍衆
久住劫數難思議
猶如過去諸尊勝
滅諸貪欲及瞋嫌
願我常得值佛
亦常憶念佛尊
願我以斯諸善業
遠離一切不善用
一切世界諸衆生

當轉无上正法輪
充足衆生甘露味
六波羅蜜皆圓滿
降伏煩惱除衆苦
能憶過去百千生
得聞諸佛真實法
奉事无邊衆勝尊
恒得於行真妙法
无量百千萬億劫
普願衆生成供養
三業清淨妙法門

燒香末香及塗香
每日三時從樹園
普願衆生咸供養
三業清淨妙法門
常願勿處於卑賤
生在百腦人中尊
願得常生富貴家
頭面名稱无与等
悉願女人變為男
一切常行菩薩道
常見十方无量佛
處妙蓮華師子座
若於過去及現在
能招可厭不善趣
一切衆生於有海
願以智劍為斷除
衆生於此貪著中
所作種種勝福田
以此隨喜福施事
願此勝業常增長
所有礼讚佛功德
迴向發願稱无邊
若有男子及女人
合掌一心讚歎佛
諸根清淨身圓滿
願於未來所生處
非於一佛十佛所
百千佛所種善根
乃至諸有生
衆妙華花非一色
隨心受用生歡喜
十方一切寶聚等
菩薩獨覺聲聞衆
不墮无暇八難中
恒得親承十方佛
非餓食車皆盈滿
壽命延長經劫數
勇猛聰明多智慧
勤修六度到彼岸
寶王樹下而安處
恒得親承轉法輪
輪迴三有造諸業
願得消滅永无餘
生死獄網堅牢縛
離苦速證菩提處
或於他方世界中
我今皆悉生隨喜
及身語意造衆善
速發无上大菩提
深心清淨无瑕穢
當趣無上六十劫
婆羅門等諸勝族
生生常憶宿世事
殊勝功德皆成就
常得人天共歡迎
隨諸善根令得圓
方得圓滿懺悔法

合掌一心讚歎佛
諸根清淨身圓滿
願於未來所生處
非於一佛十佛所
百千佛所種善根
生生常憶宿世事
殊勝功德皆成就
常得人天共歡迎
隨諸善根令得圓
方得圓滿懺悔法
若有男子如汝所夢金鼓出聲讚嘆如來真實功德并懺悔法若有聞者獲福甚多廣利有情滅除罪障汝今應知此之勝業皆是過去讚嘆發願宿習因緣及由諸佛威力加護此等因緣當為汝說時諸大衆聞是法已咸皆歡喜信受奉行

金光明最勝王經卷第十

磧砂藏 鏡 清 錄 淳 拯 鋼 羅

北一五〇三號（列七十五）金光明最勝王經分別三身品第三至夢見金鼓懺悔品第四

故要要出現以不定故法身不住是故二身
不住涅槃法身不二是故不住涅槃故依三
身說無住涅槃
善男子一切凡夫為三相故有障遠離
三身不至三身何者為三一者遍計所執相
二者依他起相三者成就相如是諸相不能解
故不能滅故不能淨故是故不得至於三
身如是三相能解能滅能淨故是故諸佛具
足三身善男子諸凡夫人未能除遠此三心
故遠離三身不能得至何者為三一者起事
心二者依根本心三者根本心依諸伏道起
事心盡依法斷道依根本心盡依覆障道根
本心盡起事心滅故得現化身依根本心滅
故得顯應身根本心滅故得至法身是故一
切如來具足三身
善男子一切諸佛於第一身與諸佛同事於
第二身與諸佛同意於第三身與諸佛同體
善男子是初佛身隨衆生意有多種故現種
種相是故說多第二佛身第子一意故現一
相是故說一第三佛身過一切種相兼執相
境界是故說名不一不二善男子是第一身
依於應身得顯現故是第二身依於法身得
顯現故是法身者是真實有無依處故善男
子如是三身以有義故而說於常以有義故
說於無常化身者恒轉法輪處處隨緣方便
相續不斷絕故是故說常非是本故具足大用
不顯現故說為無常應身者從元始來相

相續不斷絕故是故說常非是本故具足大用
不顯現故說為無常應身者從元始來相
續不斷一切諸佛不共之法能攝持故衆生
無盡用亦元盡是故說常非是本故以具足
用不顯現故說為元常法身者非是行法元
有異相是根本故猶如虛空是故說常善男
子離無分別智更元膩智離法如如無膩境
界是法如如是慧如如是二種如如如如不一
不異是故法身慧清淨故滅清淨故是二
清淨是故法身具足清淨
復次善男子分別三身有四種異有化身非
應身有應身非化身有化身亦應身有非化
身亦非應身何者化身非應身謂諸如來般
涅槃後以願自在故隨緣利益是名化身何
者應身非化身是地前身何者化身亦應身
謂住有餘涅槃之身何者非化身非應身謂
是法身善男子是法身者二無所有所顯現
故何者名為二無所有於此法身相及相處
二皆是無非有非無非一非異非數非非數
非明非闇如是如如智不見相及相處不見
非有非元不見非一非異不見非數非非數
不見非明非闇是故當知境界清淨智慧清
淨不可分別無有中間為滅道本故於此法
身無顯如來種種事業
善男子是身因緣境界處所依於本難思
議故若了此義是身即是大乘是如來住是
如來藏依於此身得發初心修行地心而得顯

身能顯如來種種事業

善男子是身因緣境界衆所依於本難思議故若了此義是身即是大乘是如來住是如來藏依於此身得發初心修行地心而得顯現不退地心亦皆得現一生補處心金剛之心如來之心而悉顯現無量无邊如來妙法皆悉顯現依此法身不可思議摩訶三昧而得顯現依此法身得現一切大智是故二身依於自體說常說我依大三昧故說於樂依於大智故說清淨是故如來常住自在安樂清淨依大三昧一切禪定首楞嚴等一切念衆大法念等大慈大悲一切陀羅尼一切神通一切自在一切法平等攝受如是佛法悉皆出現依此大智十力四无所畏四無礙辯一百八十不共之法一切希有不可思議法悉皆顯現譬如依如意寶珠无量無邊種種珍寶悉皆得現如是依大三昧寶依大智慧寶能出種種無量无邊諸佛妙法善男子如是法身三昧智慧過一切相不著於相不可示別非常非斷是名中道雖有示別體无示別雖有三數而无三體不增不減猶如夢幻亦無所執亦無能執法體如如是解脫衆過死王境越生死閑一切衆生不能修行所不能至一切諸佛菩薩之所住處善男子譬如有人顯欲得金衆衆求覓遂得金礦既得礦已即便碎之揀取精者爐中銷鍊得青爭金

有人顯欲得金衆衆求覓遂得金礦既得礦已即便碎之揀取精者爐中銷鍊得清淨金隨意迴轉作諸鐶釧種種嚴具雖有諸用金性不改

復次善男子若善男子善女人生求脫解脫修行世善得見如來及弟子衆得親近已白佛言世尊何者為善何者不善何者正修得清淨行諸佛如來及弟子衆見彼問時如是思惟是善男子善女人欲求清淨欲聽正法即便為說令其開悟彼既聞已正念憶持發心修行得精進力餘煩惱障滅一切罪於諸學處離不尊重怠惰悔心入於初地依初地心除利有情障得入二地於此地中除不遍惱障入於三地於此地中除心軟淨障入於四地於此地中除善方便障入於五地於此地中除見真俗障入於六地於此地中除見行相障入於七地於此地中除不見滅相障入於八地於此地中除不見生相障入於九地於此地中除六通障入於十地於此地中除所知障除根本心入如來地如來地者由三淨故名無清淨云何為三一者煩惱淨二者善淨三者相淨譬如真金鎔鎖冶鍊既燒打已無復塵垢為顯金性本清淨故金體清淨非謂无金譬如濁水澄淨清淨無復濁穢為顯水性本清淨故非謂无水如是法身與煩惱離善集除已無復餘習為顯佛性本清淨

顯水性本清淨故非謂无水如是法身與煩惱雜若集除已無復餘習爲顯佛性本清淨故非謂無體譬如虛空烟雲塵霧之所障蔽若除屏已是空界淨非謂無空如是法身一切衆苦悉皆盡故說爲清淨非謂無體譬如有人於睡夢中見大河水漂泛其身運手動足截流而渡得至彼岸由彼身心不懈退故從夢覺已不見有水彼此岸別非謂無心生死妄想既滅盡已是覺清淨非謂无覺如是法界一切妄想不復生故說爲清淨非是諸佛無其實體

復次善男子是法身者惑障清淨能現應身業障清淨能現化身智障清淨能現法身譬如依空出電依電出光如是依法身故能現應身依應身故能現化身由性淨故能現法身智慧清淨能現應身三昧清淨能現化身此三清淨是法如不異如如一味如如解脫如如究竟如如是故諸佛體無有異善男子若有善男子善女人說於如來是我大師若作如是決定信者此人即應深心解了如來之身無有別異善男子以是義故於諸境界不生思惟悉皆除斷即知彼法無有二相亦無分別至所修行如如於彼無有二相亦修行故如是如是一切諸障悉皆除滅如如一切障滅如是如是法如如如如智得衆清淨如如法界亦智清淨如是如是一切自在具

修行故如是如是一切諸障悉皆除滅如如一切障滅如是如是法如如如如智得衆清淨如如法界亦智清淨如是如是一切自在具足攝受皆得成就一切諸障悉皆除滅一切諸障得清淨故是名真如亦智真實之相如是見者是名聖見是則名爲真實見佛何以故如實得見法真如故是故諸佛悉能普見一切如來何以故聲聞獨覺已出三界求真實境不能智見如是聖人所不知見一切凡夫皆生疑惑顛倒分別不能得度如兔渡海終不能過所以者何力微劣故凡夫之人亦復如是不能通達法如如故然諸如來无分別心於一切法得大自在具足清淨染智慧故是自境界不共他故是故諸佛如來於無量無邊阿僧祇劫不惜身命難行苦行方得此身衆上無比不可思議過言說境是妙寂靜離諸怖畏

善男子如是如見法真如者無生老死壽命無限無有疲眠亦無飢渴心常在定無有散動若於如來起諍論心是則不能見於如來諸佛所說皆能刹盡有聽聞者無不能脫諸惡龕獄惡人惡鬼不相逢值由聞法故果報無盡猶如來無无記事一切境界無欲如心生死涅槃无有異想如來所說無不決定諸佛如來四威儀中無非智攝一切諸法无有不爲慈悲所攝無有不爲利益安樂諸衆生者善男子若有善男子善女人於此金光

有不爲慈悲所攝無有不爲利益安樂諸衆
生者善男子若有善男子善女人於此金光
明經聽聞信解不墮地獄餓鬼傍生阿修羅
道常處人天不生下賤恒得親近諸佛如來聽
受正法常生諸佛淸淨國土所以者何由得
聞此甚深法故是善男子善女人則爲如
來已知已記當得不退阿耨多羅三藐三菩
提若善男子善女人於此甚深微妙之法一
經耳者當知是人不謗如來不毀正法不輕
聖衆一切衆生未種善根令得種故已種善
根令增長成熟故一切世界所有衆生皆勸
修行共波羅蜜多

尒時靈鷲菩薩梵釋四王諸天衆等即從
座起偏袒右肩合掌恭敬頂禮佛足白佛言
世尊若所在處講說如是金光明王微妙經
典於其國土有四種利益何者爲四一者國
王軍衆強盛無諸怨敵離於疾病壽命遠長
吉祥安樂正法興顯二者中宮妃后王子諸
臣和悅無諍離於諂佞王所愛重三者沙門
婆羅門及諸國人修行正法無病安樂無枉
死者於諸福田悉皆修立四者於三時中四
大調適常爲諸天增加守護慈悲平等無傷
害心令諸衆生歸敬三寶皆願修習菩提之
行是爲四種利益之事世尊我等亦常爲弘
經故隨逐如是持經之人所在處爲作利益
佛言善哉善哉善男子如是如是汝等應

經故隨逐如是持經之人所在處爲作利益
佛言善哉善哉善男子如是如是汝等應
當勤心流布此妙經王則令正法久住於世

金光明最勝王經夢見懺悔品第四

尒時妙憧菩薩觀於佛前聞妙法已歡喜踊
躍一心思惟還至本處於夜夢中見大金鼓光
明晃耀猶如日輪於此光中得見十方無量
諸佛於寶樹下坐獅子座無量百千大衆
圍繞而爲說法見一婆羅門持擊金鼓出大
音聲聲中演說微妙伽他明懺悔法妙憧聞
已皆悉憶持繫念而住至天曉已與無量百
千大衆圍繞持諸供具出王舍城詣鷲峯山
至世尊所礼佛足已布設香花右繞三帀退
坐一面合掌恭敬瞻仰尊顏白佛言世尊我
於夢中見婆羅門以手執持擊妙金鼓出大
音聲聲中演說微妙伽他明懺悔法我皆憶
持唯願世尊降大慈悲聽我所說即於佛前
而說頌曰

我於昨夜中　夢見大金鼓　其形極殊妙　周遍有金光
猶如威日輪　光明皆普照　充滿十方界　咸見於諸佛
在於寶樹下　各處獅子座　無量百千衆　恭敬而圍繞
有一婆羅門　以杖擊金鼓　於其鼓聲內　說此妙伽他
金光明鼓出妙聲　遍至三千大千　界
能滅三塗極重罪　及以人中諸苦厄
由此金鼓聲　威力　永滅一切煩惱障
斷除怖畏令安隱　猶如自在牟尼尊

由此金鼓聲 威力
斷除怖畏令安隱
佛於生死大海中
能令衆生覺品具
由此金鼓出妙聲
證得無上菩提果
住壽不可思議劫
能斷煩惱衆苦流
若有衆生處惡趣
若得聞是妙鼓音
皆得戎就宿命智
悉皆亟念年尼尊
由聞金鼓勝妙音
悉能捨離諸惡業
一切天人有情類
得聞金鼓妙音聲
衆生墮在無間獄
無有救護處輪迴
人天餓鬼傷生中
得聞金鼓發妙響
現在十方界 常住而足尊
衆生無歸依 亦無有救護
我先所作罪 極重諸惡業
我不信諸佛 亦不敬尊親
或自恃尊高 種姓及財位
心恒起邪念 口陳於惡言
不見於過罪 常造諸惡業
永滅一切煩惱障
群如自在牟尼尊
積行修戒一切智
究竟成歸切德海
普令聞者雜梵響
常轉清淨妙法輪
隨機說法利群生
貪瞋癡等皆除滅
大火猛燄周遍身
即能離苦歸依佛
能懺過去百千生
得聞如來甚深教
常得翻近於諸佛
純修清淨諸善品
懇重至誠祈願者
能令所求皆滿足
猛火炎熾苦焚身
聞者能令苦除滅
所有現受諸苦難
皆悉離苦得解脫
願以大悲哀愍憶念我
如是等類能作大歸依
今對十方前 至心皆懺悔
我先所作罪 極重諸惡業
我不信諸佛 亦不敬尊親
不務修善義 常造諸惡業
或自恃尊高 種姓及財位
咸年行放逸 常造諸惡業
心恒起邪念 口陳於惡言
不見於過罪 常造諸惡業

我造諸惡業　常生憂怖心　於四威儀中　曾無歡樂想
諸佛具大悲　能除衆生怖　願受我懺悔　令得離憂苦
我有煩惱障　及以諸報業　願以大慈水　洗濯令清淨
我先作諸罪　及現造惡業　至心皆發露　願得蠲除
未來諸惡業　防護令不起　設令有違者　終不敢覆藏
身三語四種　意業復有三　繫縛諸有情　無始恒相續
由斯三種行　造作十惡業　如是衆多罪　我今皆懺悔
我造諸惡業　皆報當自受　令於諸佛前　至誠皆懺悔
於此贍部洲　及他方世界　所有諸善業　令我皆隨喜
願離十惡業　修行十善道　安住十地中　常見十方佛
我以身語意　所修福智業　願以此善根　速成無上慧
我今親對十力前　發露衆多苦難事
凡愚迷惑三有　難　恒造極重惡業難
我所積集欲邪難　常起貪愛流轉難
於此世間躭著難　一切愚夫煩惱　難
狂心散動顛倒難　及以親近惡友　難
於生死中貪染難　願處閻魔造罪難
生八無暇惡處難　未曾積集功德　難
我今皆於衆勝前　懺悔凡邊罪惡業
我今歸依諸善逝　我礼德海無上尊
如大金山照十方　唯願慈悲哀攝受
身色金光淨無垢　目如清淨蓮華　端
言稱威德名稱尊　大悲慧日除衆闇
佛日光明常普遍　能除衆生煩惱熱
牟尼月照極清涼　八十隨好皆圓滿
三十二相遍莊嚴　如日流光照世間
福德難思無與等

牟尼月照極清涼　能除衆生煩惱熱
三十二相遍莊嚴　八十隨好皆圓滿
福德難思無與等　如日流光照世間
色如孤端淨無垢　猶如滿月衆星莊
妙顏絜白眼金軀　種種光明以嚴飾
於生死苦暴流中　老病憂愁水所漂
如是苦海難堪忍　佛日舒光令永竭
我今稽首一切智　三千世界希有尊
光明晃耀紫金身　種種妙好皆嚴飾
如大海水量難知　大地微塵不可數
如妙高山叵稱量　未如虛空無有際
諸佛功德亦如是　一切有情不能知
於無量劫歎思惟　無有能知德海岸
盡此大地諸山岳　所如微塵算知
毛端滴海尚可量　佛之功德無能數
一切有情皆共讚　世尊名稱諸功德
清淨相好妙莊嚴　不可稱量知亦爾
我之所有衆善業　願得遠成無上尊
廣說正法利群生　悉令解脫於衆苦
降伏大力魔軍衆　當轉無上正法輪
久住劫數難思議　充足衆生甘露味
猶如過去諸佛勝　共波羅蜜皆圓滿
滅諸貪欲及瞋癡　降伏煩惱除衆苦
願我常得宿命智　能憶過去百千生
亦常憶念牟尼尊　得聞諸佛甚深法
願我以斯諸善業　奉事無邊衆勝尊
遠離一切不善因　垂身等于一切衆

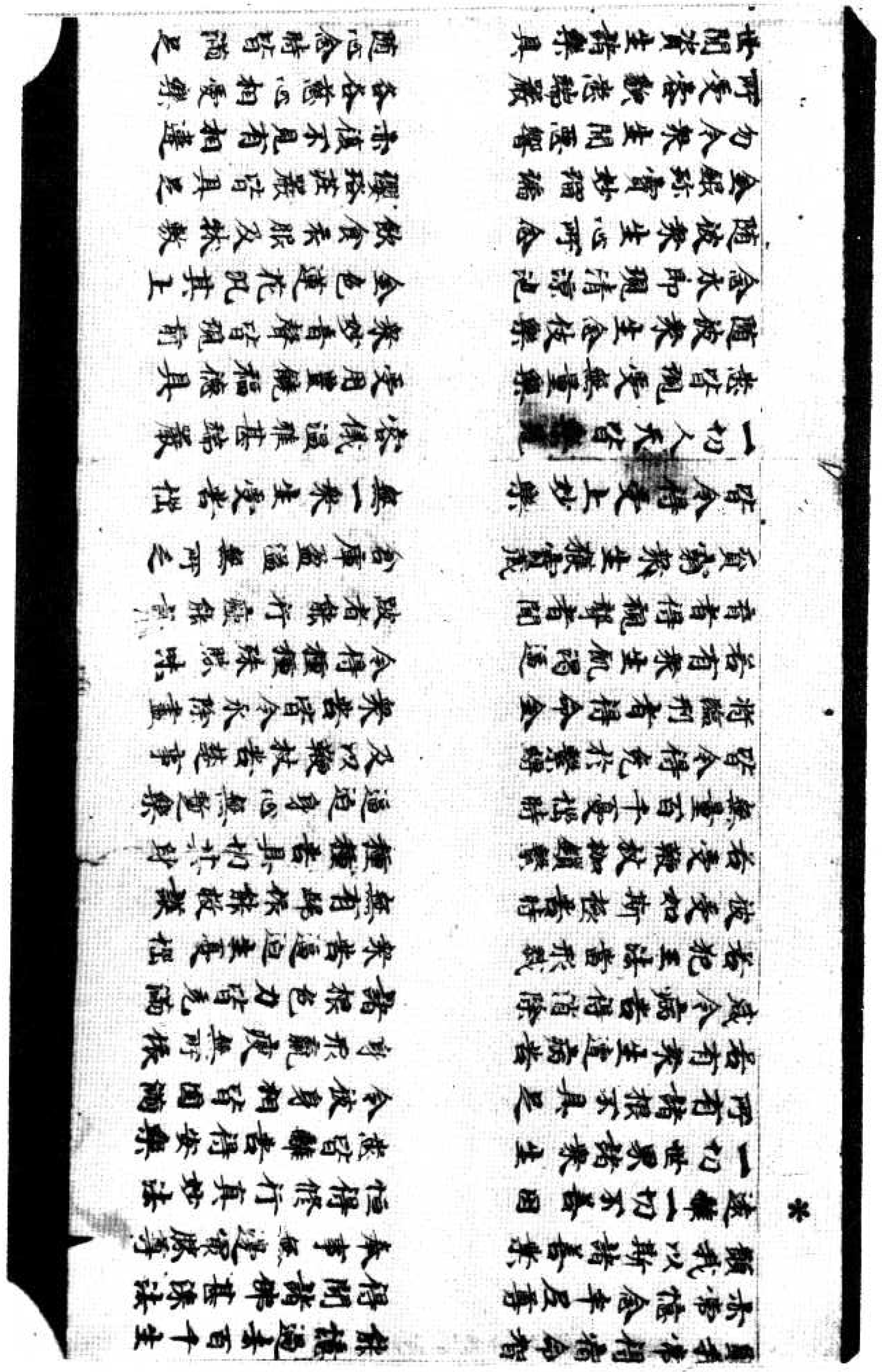

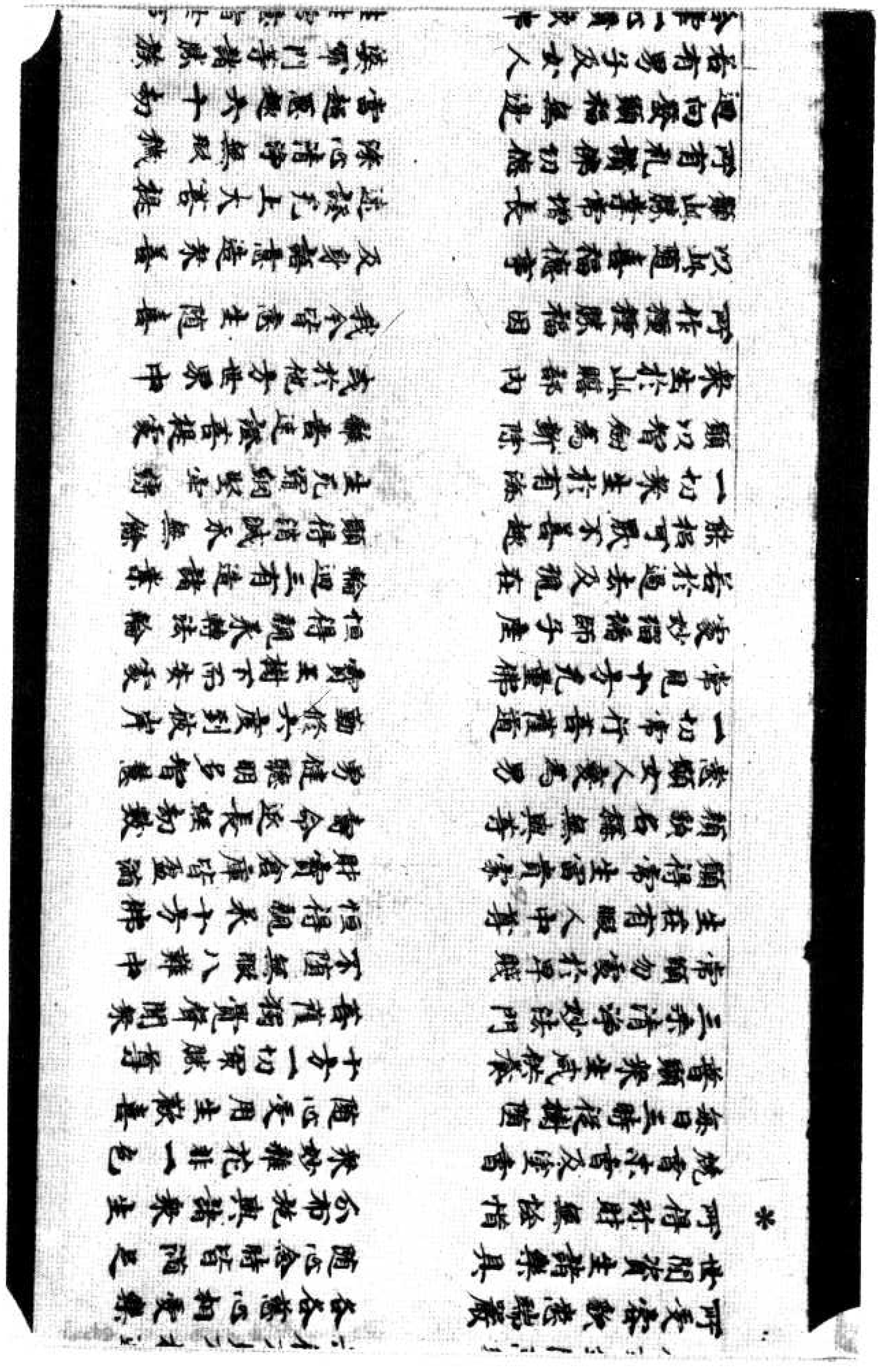

合掌一心讚歎佛　生生常憶宿世事
諸根清淨身圓滿　殊勝功德皆成就
願於未來所生處　常得人天共瞻仰
非於一佛十佛所　修諸善根今得聞
百千佛所種善根　方得聞斯懺悔法
尒時世尊開此說已讚妙慢菩薩言善哉善
哉善男子如汝所夢金鼓出聲讚歎如來真
實功德并懺悔法若有聞者獲福甚多廣利
有情滅除罪障汝今應知此之勝業皆是過
去讚歎發願宿習因緣及由諸佛威力加護
此之因緣當為汝說時諸大衆聞是法已咸
皆歡喜信受奉行

金光明最勝王經卷第二

磧砂藏　鍊　正倉院　鎧　大正藏　淨　大正藏　桴　磧砂藏　鎖　磧砂藏　霸　古藏

▼北一五〇四號（劍八十六）金光明最勝王經分別三身品第三至夢見金鼓懺悔品第四

等障為具諸善法故唯有如如如智是名
法身前二種身是假名有此前三身是真
實有為前二身而作根本何以故離法如如
離無分別智一切諸佛無有別法一切諸佛智
慧具足一切煩惱究竟滅盡得清淨佛地是
故法如如如智攝一切佛法

佛法善男子一切諸佛利益自他至於究竟
自利益者是法如如利益他者是如如智能
於自他利益之事而得自在成就種種無邊
用故是故分別一切佛法有無量無邊種種
差別善男子譬如依止妄想思惟說種種煩
惱說種種業因種種果報如是依法如如如
智說種種佛法說種種聲
聞法依法如如依如如智一切佛法自在成就
是為第一不可思議譬如畫空作莊嚴具
是難思議如是依法如如依如如智成就佛
法亦難思議善男子云何法如如如如智二
無分別而得自在事業成就善男子譬如如
來入於混無顯自在故種種事業皆得成
就法如如如如智自在事成亦復如是

法亦離思議善男子云何法如如如如智二
无分別而得自在事業成就善男子譬如如
來入於涅槃顯自在故種種事業皆得成
就法如如如如智自在事成亦復如是
復次菩薩摩訶薩入无心定係前願力從禪
定起住衆事業如是二法无有分別自在事
成善男子譬如日月无有分別亦如水鏡无
有分別光明亦无分別三種和合得有影生
如是法如如如如智亦无分別以願自在故衆
生有感現應化身如日月影和合出現
復次善男子譬如无量无邊水鏡依於光故
故空影得現種種異相空者即是无相善
男子如是見化諸菩薩等是法身影以願力故
於二種身現種種相於法身地无有異相善
男子係此二身一切諸佛說有餘涅槃依此法
身說无餘涅槃何以故一切餘法空竟盡故
係此三身一切諸佛說无住處涅槃為二身
故不住涅槃離於法身无有別佛何故有
不住涅槃二身假名不實念念生滅不定住
故數數出現以不定故法身不尒是故二身
不住涅槃法身不二是故不住涅槃故依三
身說无住涅槃
善男子一佛凡夫為三相故有障遠離
三身不至三身何者為三一者遍計所執相
二者依他起相三者成就相如是諸相不能
解故不能滅故不能淨故是故不得至於三
身如是三相能解能滅能淨故是故諸佛

三身不至三身何者為三一者遍計所執相
二者依他起相三者成就相如是諸相不能
解故不能滅故不能淨故是故不得至於三
身如是三相能解能滅能淨故是故諸佛
具足三身善男子諸凡夫人未能除遣此三
心故遠離三身不能得至何者為三一者起事
心二者依根本心三者根本心依諸伏道起事
心盡依法斷道依根本心盡依厭賢道根本
心盡起事心滅故得現化身依根本心滅故得
顯應身根本心滅故得至法身是故一切如來
具足三身
善男子一切諸佛於第一身与諸佛同事於
第二身與諸佛同意於第三身與諸同
體善男子是初佛身隨衆生意有多種
故現種種相是故說多第二佛身第子一意
故現一相是故說一第三佛身過一切種相非
執相境界是故說名不一不二善男子是第一
身依於應身得顯現故是第二身依於法身
得顯現故是法身者是真實有无依處故
善男子如是三身以有義故而說於常常者數
故說於无常化身者恒轉法輪處處隨緣方
便相續不斷絕故是故說常非是本故具足
大用不顯現故說為无常應身者從无始來
相續不斷一切諸佛不共之法能稱持故衆生
无盡用亦无盡是故說常非是本故具足
用不顯現故說為无常法身者非是行法无
有異相是相本故猶如虛空是故說常善男

相續不斷一切諸佛不共之法能種種故緣生
无盡用亦无盡是故說常非是本故以具足
用不顯現故說為无常法身者非是行法无
有異相是相本故猶如虛空是故說常善男
子離无分別智更无勝智離法如如无勝境
界是法如如是慧如如是二種如如如如不一
不異是故法身慧清淨故滅清淨故是二清
淨是故法身具足清淨
復次善男子分別三身有四種異有化身非
應身有應身非化身有化身亦應身有非化
身亦非應身何者化身非應身謂諸如來
眷屬隨緣以顯自在故隨緣利益是名化身
何者應身非化身是地前身何者化身亦應
身謂住有餘涅槃之身何者非化身非應身
謂是法身善男子是法身者二无所有所顯現
故何者名為二无所有於此法身相及相處二
皆是无非有非无非一非異非數非非數非明
非闇如是如如智不見相及相處不見非有非
无不見非一非異不見非數非非數不見非明
非闇是故當智境界清淨智慧清淨不可分
別无有中間為滅道本故於此法身能顯
如來種種事業善男子是身因緣境界處
所果依於本離思議故若了此義是身即
是大乘是如來性是如來藏依於此身得發
初心修行地心而得顯現不退地心亦皆得現一
生補處心金剛之心如來之心而悉顯現无量
无邊如來妙法皆悉顯現依此法身不可思

議摩訶三昧而得顯現依此法身得現一
切大智是故二身依於三昧依於智慧而得
顯現如此法身依於自體說常說我依大三
昧故說於樂依於大智故說清淨是故如
來常住自在安樂清淨依大三昧一切禪定
首楞嚴等一切念處大法念等大慈大悲
一切陀羅尼一切神通一切自在一切法平等
受如是佛法悉皆出現依此大智十力四无
所畏四无礙辯一百八十不共之法一切希有
不可思議法悉皆顯現辭如依如意寶珠无
量无邊種種珍寶悉皆得現如是依大三昧
寶依大智慧寶能出種種无量无邊諸佛
妙法善男子如是法身三昧智慧道一切
相不著於相不可分別非常非斷是名中道
雖有分別離无分別雖有三數而无三體不
增不減猶如夢幻亦无所執亦无能執法體
如如是解脫處遍充王處越生死闇一切衆生
不能修行所不能至一切諸佛菩薩之所住處
善男子譬如有人顯欲得金處處尋求遂
得金礦既得礦已即便碎之釋取精者置中
鎔鍊得清淨金隨意用轉作諸鐶釧種種
嚴具雖有諸用金性不改
復次善男子善善男子善女人求勝解脫
修行世善得見如來及菩薩聚得親近已白

嚴具雖有諸用金性不改

復次善男子若善男子善女人求勝解脫
修行世善得見如來及弟子衆得親近已白
佛言世尊何者為善何者不善何者可修得
清淨行諸佛如來及弟子衆見欲問時如是
思惟是善男子善女人欲求清淨欲聽正法
即便為說令其開悟彼既開已正念憶持發
心修行得精進力除顛墮障滅一切罪於諸學
處雖不尊重慙愧心入於初地依初地
心除利有情障得入二地於此地中除不遍惱
障入於三地於此地中除心軟淨障入於四地
於此地中除善方便障入於五地於此地中
除見真俗障入於六地於此地中除見行相
障入於七地於此地中除不見滅相障入於
八地於此地中除不見生相障入於九地於
此地中除六通障入於十地於此地中除所
知障除根本心入如來地如來地者由三淨
故名極清淨云何為三一者煩惱淨二者善
淨三者相淨譬如真金鑛銷治鍊既純打
已見復塵垢為顯金性本清淨故金體清
淨非謂見金譬如濁水澄淨清淨見復滓
穢為顯水性本清淨故非謂見水如是法身
與煩惱雜垢集除已見復餘習為顯佛性
本清淨故非謂見體譬如虛空烟塵霧
之所障蔽既除屏已是空界淨非謂見空如是
法身一切衆苦惱蓋故說為清淨非謂見
體譬如有人於睡夢中見大河水漂沒其身

之所障蔽既除屏已是空界淨非謂見空如是
法身一切衆苦惱蓋故說為清淨非謂見
體譬如有人於睡夢中見大河水漂沒其身
運手動足截流而渡得至彼岸由彼身心不懈
退故從夢覺已不見有水彼此岸別非謂見心
生死妄想既滅盡已是覺清淨非謂見覺如
是法界一切妄想不復生故說為清淨非是
諸佛見其實體

復次善男子是法身者惑障清淨能現應
身業障清淨能現化身智障清淨能現法
身譬如依空出電依電出光如是依法身故
能現應身依應身故能現化身由性淨故能
現法身智慧清淨能現應身三昧清淨能
現化身此三清淨是法如不異如如一味如如
解脫如如究竟如如是故諸佛體見有異善男
子若有善男子善女人說於如來是我大師若
作如是決定信者此人即應深心解了如來
之身見有別異善男子以是義故於諸境界
不正思惟悉皆除斷即知彼法見有二相亦
無分別聖所修行如如於彼見有二相正備
行故如是如是一切諸障悉皆除滅如如一
切障滅如是如是法如如如如智得寂清淨
如如法界正智清淨如是如是一切自在具
足獲受皆得成就一切諸障悉皆除滅一切
諸障得清淨故是名真如心智真實之相
如是見者是名聖見是則名為真實見佛
何以故如實得見法真如故是故諸佛悉能

諸障得清淨故是名真如正智真實之相
如是見者是名聖見是則名為真實見佛
何以故如實得見法真如故是故諸佛悉能
普見一切如來何以故聲聞獨覺已出三界求
真實境不能如見如是聖人所不知見一切
凡夫皆生疑惑顛倒分別不能得度如菟浮
海必不能過所以者何為微劣故凡夫之人亦
復如是不能通達法如如故然諸如來无分
別心於一切得大自在具足清淨深智慧
故是自境界不共他故是故諸佛如來於无
量无邊阿僧祇劫不惜身命難行苦行方
得此身最上无比不可思議過言說境是
妙寂靜離諸怖畏
善男子如是知見法真如者无生老死壽命
无限无有疲厭飢渴心常在定无有懈
動若於如來起諍論心是則不能見於如來
諸佛所說皆能利益有聽聞者无不解脫
諸惡禽獸惡人惡鬼不相逢值由聞法故果
果報无盡然諸如來无記事一切境界无
欲知心生死涅槃无有異相如來所說无不決定
諸佛如來四威儀中无非智慧一切諸法无
有不為慈悲所攝无有不為利益安樂諸
衆生者善男子若有善男子善男人於此金
光明經聽聞信解不墮地獄餓鬼傍生阿修
羅道常處人天不生下賤恒得親近諸佛如來
聽受正法常生諸佛清淨國土所以者何由
聽受此甚深法故是善男子善女人則為如
來已知已記當得不退阿耨多羅三藐三菩
提若善男子善女人於此甚深微妙之法一
經耳者當知是人不諸如來不賤正法不輕聖
衆一切衆生未種善根令得種故已種善
根令增長成熟故一切世界所有衆生皆勸
修行六波羅蜜多
尒時寶藏菩薩摩訶薩四王諸天衆等即
從座起偏袒右肩合掌恭敬頂礼佛足白佛
言世尊若所在處講說如是金光明王微妙經
典於其國土有四種利益何者為四一者國王
軍衆强盛无諸惡敵離於疾病壽命延長
吉祥安樂正法興顯二者中宮妃后王子諸
臣和悅无諍離於諂佞王所愛重三者沙門
婆羅門及諸國人修行正法无病安樂无枉死
者於諸福田悉皆修立四者於三時中四大
調適常為諸天增加守護慈悲平等无傷
害心令諸衆生歸敬三寶皆願修習菩提
之行是為四種利益之事世尊我等亦常為
如經說隨逐如是持經之人所在住處為作利
益佛言善哉善哉善男子如是如是汝等
應當勤心流布此妙經王則令正法久住於世
金光明寶藏王經夢見懺悔品第四
尒時妙德菩薩親於佛前聞妙法已歡喜

應當勤心流布此妙經王則令正法久住於世

金光明最勝王經夢見懺悔品第四

尒時妙懷菩薩親於佛前聞妙法已歡喜踊躍一心思惟還至本處於夜夢中見大金鼓光明晃耀猶如日輪於此光中得見十方无量諸佛於寶樹下坐獅子座无量百千大衆圍繞而為說法見一婆羅門持擊金鼓出大音聲聲中演說微妙伽他明懺悔法妙懷聞已皆悉憶持擊令而住至天曉已與无量百千大衆圍繞持諸供具出王舍城詣鷲峯山至世尊所礼佛足已布設香花右繞三匝退坐一面合掌恭敬瞻仰尊顏白佛言世尊我於夢中見婆羅門以手執持擊妙金鼓出大音聲聲中演說微妙伽他明懺悔法我皆憶持唯願世尊降大慈悲聽我所說所於佛前而說頌曰

我不能夜中　夢見大金鼓　其光極妙　周遍有金光
猶如威日輪　光明皆普耀　充滿十方界　咸見於諸佛
在於寶樹下　各處獅子座　无量百千衆　恭敬而圍繞
有一婆羅門　以杖擊金鼓　於其鼓聲內　說此妙伽他
金光明鼓出妙聲　遍至三千大千界
能滅三塗極重罪　及以人中諸苦厄
由此金鼓聲威力　永滅一切煩惱障
斷除怖畏令安隱　辭如日在半空尊
佛於生死大海中　精行修行一切智
能令衆生覺品具　究竟威歸功德海

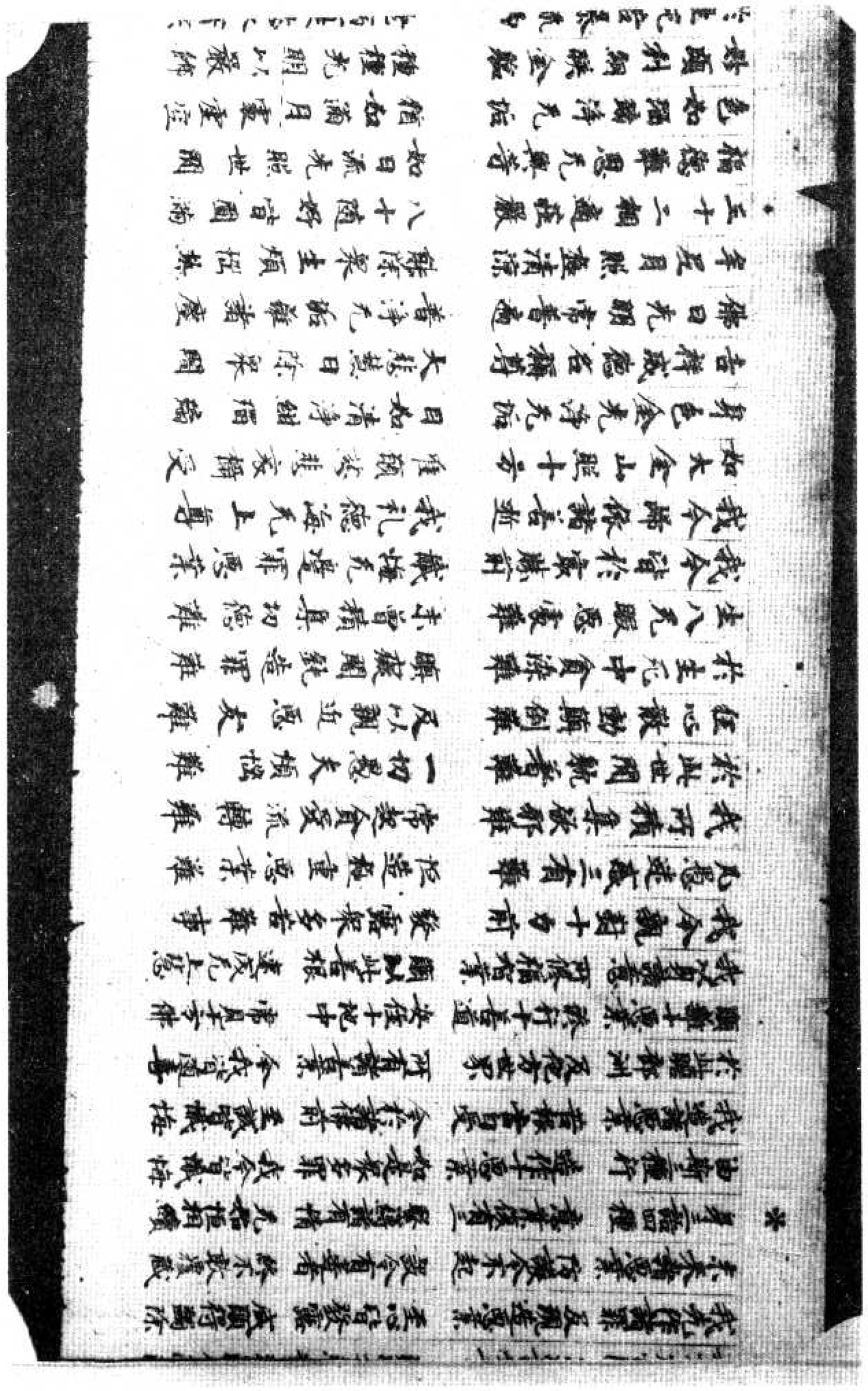

福德難思无與等
色如瑠璃淨无垢
妙頗利鋼映金鑑
於生死苦暴流內
如是苦海難思
我今稽首一切智
光明晃耀紫金身
如大海水量難知
如妙高山亟稱量
諸佛功德亦如是
於无量劫歎思惟
盡與大地諸山岳
毛端滯海尚可量
一切有情皆共讚
清淨相好妙莊嚴
我之所有聚善業
廣說正法利群生
降伏大力魔軍衆
久住劫數難思議
猶如過去諸家勝
滅諸貪欲及瞋癡
願我常得宿命智
亦常憶念宰尼尊
願我以斯諸善業
遠離一切不善因
一切世界諸衆生
所有諸根不具足

如日流光照世間
猶如滿月靈虛空
種種光明以嚴飾
老病夏熱水所漂
佛日舒光令永滅
三千世界希有尊
種種妙好皆嚴飾
大地微塵不可數
亦如虛空无有際
一切有情不能知
无有能知德海岸
折如微塵能算知
佛之功德无能數
世尊名稱諸功德
不可稱量知亦齊
願得速成无上尊
悉令解脫於衆苦
當轉无上正法輪
光足衆生甘露味
六波羅蜜皆圓滿
降伏煩惱除衆苦
能憶過去百千生
得聞諸佛甚深法
奉事无邊衆勝尊
恒得修行真妙法
悉皆離苦得安樂
令彼身相皆圓滿

遠離一切不善因
一切世界諸衆生
所有諸根不具足
若有衆生遭病苦
威令病苦得消除
若值王法當形戮
彼受如斬並苦時
若受鞭杖枷鎖繫
无量百千憂惱時
皆令得免於繫縛
將臨形者得命全
若有衆生飢渴逼
盲者得視聾者聞
貧窮衆生獲寶藏
皆令得受上妙樂
一切人天皆樂見
悉皆視受无量樂
隨彼衆生念彼樂
念水即現清涼池
隨彼衆生心所念
金銀珠寶珍瑞瑞
勿令衆生聞惡聲
所受容儀悉端嚴
世間貧生諸樂具
所得珠財无悋惜
饒者亦者及貧者
如日三時悉開敷

恒得修行真妙法
悉皆離苦得安樂
令彼身相皆圓滿
身形羸瘦无可依
諸根色力皆充滿
衆苦逼迫生憂惱
无有歸依能救護
種種苦具切其身
逼迫身心无繫樂
及以鞭杖苦楚事
衆苦皆令永除盡
令得種種殊勝味
飲者能行痊能語
食庫盈溢无所乏
无一衆生受苦惱
容儀溫雅甚端嚴
受用豐饒福德具
衆妙音聲皆現前
金色蓮花汎其上
飲食衣服及珠數
瓔珞莊嚴皆具足
亦復不見有相違
各各慈心相愛樂
廣心念時皆滿足
令布施與諸衆生
衆妙雜花非一色

▼北一五〇五號（霜七十六）金光明最勝王經分別三身品第三至夢見金鼓懺悔品第四

為令解了生死涅槃是一味故為除身
生怖畏歡喜故為無邊佛法而作
相應如如如如智本願力故是身得現
十二相八十種好頂背圓光是名應身
子去何菩薩摩訶薩了知法身為除
菩陣為其諸善法故唯有如如如如
法身前二種身是假名有此第三身是真實
前為前二身而作根本何以故離法如如離
光不別智一切諸佛光有別法一切諸佛智
慧具足一切煩惱究竟滅盡得清淨佛地是
故法如如如如智攝一切佛法
復次善男子一切諸佛利益自他至於究竟
自利益者是法如如利益他者是如如智
能於自他利益之事而得自在成就種種無邊
用故是故不別一切佛法自在成
就是為第一不可思議釋如盡空作莊嚴具
是難思議如是依法如如依如如智成就佛
法亦難思議善男子何法如如如如智二
光不別而得自在事業成就善男子譬如如
來入於涅槃顧自在故種種事業皆得成就
法如如如如智自在事成亦復如是
復次善薩摩訶薩入光心定依前願力從禪

來入於涅槃顧自在故種種事業皆得成就
法如如如如智自在事成亦復如是
復次善薩摩訶薩入光心定依前願力從禪
定起作衆事業如是二法光有不別自在事
成善男子譬如日月光有不別亦如水鏡光
有不別光明亦光不別三種和合得有影生
如是法如如如如智亦光不別以願自在故衆
生有感現應化身如日月影和合出現復
次善男子譬如光量邊水鏡依於光故
變影得現種種異相變者即是光相善男
子如是受化諸弟子等是法身影以願力變
二種身現種種相於法身地光有異相善男
子依此二身一切諸佛說有餘涅槃法
身說光餘涅槃何以故一切餘法究竟盡故
依此三身一切諸佛說光住處涅槃為二身
故不住涅槃雜於法身光有別佛何故二身
不住涅槃二身假名不實念念生滅不定住
故數數出現以不定故法身不合是故二身
不住涅槃法身不二是故不住涅槃故依三
身說光住涅槃
善男子一切凡夫為三相故有繫有陰遠離
三身不至三身何者為三一者遍計所執相
二者依他起相三者成就相如是諸相不能
解脫不能滅故不能淨故是故不得至於三
身如是三相能解能滅能淨故是故諸佛具
足三身是善男子諸凡夫人未能除滅無心定

二者俱他起相三者成就相如是諸相不能
解故不能滅故不能淨故是故不得至於三
身如是三相能解能滅能淨故是故諸佛具
足三身善男子諸凡夫人未能除遣此三心
故遠離三身不能得至何者為三一者起事
心二者依根本心三者根本心依諸伏道起事
心盡依法斷道依相本心盡依罪滅道根本
心盡起事心滅故得現化身依根本心滅故
得顯應根本心滅故得金剛法身是故一切如
來具足三身
善男子一切諸佛於第一身與諸佛同事於
第二身與諸佛同意於第三身與諸佛同體
善男子是名佛身隨衆生意有多種故現
種種相是故說多第二佛身第子一意故現一
相是故說一第三佛身遍一切種相非執相境
界是故說名不一不二善男子是第一身依
於應身得顯現故是第二身依於法身得
顯現故是法身者是真實有無依處故善
男子如是三身以有義故而說於常以有義
故說於無常化身者恒轉法輪處處隨緣方
便相續不斷絕故是故說常非是本故具足
用不顯現故說為無常應身者從無始來相
續不斷一切諸佛不共之法能攝持故衆生
無盡用亦無盡是故說常非是本故以具足
用不顯現故說為無常法身者非是行法無
有異相是根本故猶如虛空是故說常善男

子離無不別皆更無勝智離法如如無勝境
界是法如如是慧如如是二種如如如如不一
不異是故法身慧清淨故滅清淨故是二清
淨是故法身具足清淨
復次善男子不別三身有四種異有化身非應
身有應身非化身有化身亦應身有非化
身亦非應身何者化身非應身謂諸如來般
涅槃後以願自在故隨緣利益是名化身何
者應非化身是地前身何者化身亦應身
謂住有餘涅槃之身何者非化身非應身謂
是法身善男子是法身者二無所有所顯現故
何者名為二無所有於此法身相及相處二
皆是無非有非無非一非異非數非非數非明非
闇如是如如皆不見相及相處不見非有非
無不見非一非異不見非數非非數不見非
明非闇是故當知境界清淨智慧清淨不
可示別無有中間為滅道本故於此法身能
顯如來種種事業善男子是身因緣境界
處所界係於本難思議故若了此義是身即
是大乘是如來性是如來藏依於此身得發
初心修行地心而得顯現不退地心無皆得現
一生補處心金剛之心如來之心而悉顯現無
量無邊如來妙法皆悉顯現依此法身不
可思議摩訶三昧而得顯現表此去身無

初心修行地心而得顯顯不退地心清淨信

一生補處心金剛之心如來之心而悉顯現見

無見邊如來妙法皆悉顯現依此法身不

可思議序訶三昧而得顯現依此法身得現

一切大智是故二身依於三昧依於智慧而

得顯現如此法身依自體說常說我樂大

三昧故說於樂依於大智故說清淨是故如

來常住自在安樂清淨依大三昧一切禪定

首楞嚴等一切念處大法念等大慈大悲一

切陀羅尼一切神通一切自在一切法平等攝

受如是佛法悉皆出現依此大智十力四無

所畏四無礙辯一百八十不共之法一切希有

不可思議法悉皆顯現譬如依如意寶珠無

量無邊種種珍寶悉皆得現如是依大三昧

實依大智慧寶能出種種無量無邊諸

佛妙法善男子如是法身三昧智慧遍一切相

不著於相不可分別非常非斷是名中道雖有

分別體無分別雖有三數而無三體不增不

減猶如夢幻亦無所執亦無能執法體如如

是解脫家過於生死境越生死關一切衆生不

能於行所不能至一切諸佛菩薩之所住處

善男子譬如有人願欲得金處處求覓遂得

金礦既得礦已即使碎之擇取精者爐中鑄

鍊得清淨金隨意迴轉作諸鐶釧種種嚴具

雖有諸用金性不改

後次善男子善男子善女人求勝解脫於

一切衆生中平等心無諸障礙

*

可思議序訶三昧而得顯現依此法身得現

一切大智是故二身依於三昧依於智慧而

得顯現如此法身依自體說常說我樂大

三昧故說於樂依於大智故說清淨是故如

來常住自在安樂清淨依大三昧一切禪定

首楞嚴等一切念處大法念等大慈大悲一

切陀羅尼一切神通一切自在一切法平等攝

受如是佛法悉皆出現依此大智十力四無

所畏四無礙辯一百八十不共之法一切希有

不可思議法悉皆顯現譬如依如意寶珠無

量無邊種種珍寶悉皆得現如是依大三昧

實依大智慧寶能出種種無量無邊諸

佛妙法善男子如是法身三昧智慧遍一切相

不著於相不可分別非常非斷是名中道雖有

分別體無分別雖有三數而無三體不增不

減猶如夢幻亦無所執亦無能執法體如如

是解脫家過於生死境越生死關一切衆生不

能於行所不能至一切諸佛菩薩之所住處

善男子譬如有人願欲得金處處求覓遂得

金礦既得礦已即使碎之擇取精者爐中鑄

鍊得清淨金隨意迴轉作諸鐶釧種種嚴具

雖有諸用金性不改

後次善男子善男子善女人求勝解脫於

一切衆生中平等心無諸障礙

*

行世善得見如來及弟子衆得親近已白佛

言世尊何者為善何者不善何者正修得清

淨行諸佛如來及弟子衆見彼問時如是思

惟是善男子善女人欲求清淨欲聽正法即

便為說令其開悟彼既聞已正念憶持發

心修行得精進力除纏隨障滅一切罪於諸學

處離不尊重怠惰懈心入於初地依初地心

除利有情障得入二地於此地中除不遍惱

障入於三地於此地中除心軟淨障入於四地

於此地中除善方便障入於五地於此地中

除見真俗障入於六地於此地中除見行相

障入於七地於此地中除不見滅相障入

於八地於此地中除不見生相障入於九地

於此地中除六通障入於十地於此地中除

所知障除根本心入如來地如來地者由三

淨故名極清淨云何為三一者煩惱淨二者

業淨三者相淨譬如真金鎔銷淬鍊既燒打

已無復塵垢為顯金性本清淨故金體清淨

非謂無金譬如濁水澄淨清淨無復濁穢為

顯水性本清淨故非謂無水如是法身與煩

惱雜業集除已無復餘習為顯佛性本清淨

故非謂無體譬如虛空烟雲塵霧之所障蔽

若除屏已是空界淨非謂無空如是法身一

切衆生悉皆盡故說為清淨非謂無體譬如

[illegible] 頭佛性本清淨
故非謂无體譬如虛空烟雲塵霧之所障蔽
若除屏已是空界淨非謂无空如是法身一
切衆生悉皆盡故說為清淨非謂无體譬如
有人於睡夢中見大河水漂泛其身運手動
足截流而渡得至彼岸由彼身心不懈退故
從夢覺已不見有水彼此岸別非謂无心生
死妄想既滅盡已是覺清淨非謂无覺如是
法界一切妄想不復生故說為清淨非是諸
佛无其實體
復次善男子是法身者為障清淨能現應
身業障清淨能現化身智障清淨能現法身
譬如空出電光如是依法身故能現
應身依應身故能現化身由性淨故能現法
身智慧清淨能現應身三昧清淨能現化身
此三清淨是法如如不異如如一味如如解脫
如如究竟如如是故諸佛體无有異善男子
若有善男子善女人說於如來是我大師若
作如是決定信者此人即應除心解了如來之
身无有別異善男子以是義故於諸境界
不正思惟悉皆除斷即知彼法无有二相
亦无分別聖所修行如佛於彼无有二相正
修行故如是如是一切諸障悉皆除滅如如
一切障滅如是如是法如如如如智得最清淨
如如法界正智清淨如是如是一切自在
具足攝受皆得成就一切諸障悉皆除滅一

一切障滅如是如是法如如如如智得最清淨
如如法界正智清淨如是如是一切自在
具足攝受皆得成就一切諸障悉皆除滅一
切諸障得清淨故是名真如智真實之相
如是見者是名聖見是則名為真實見佛何
以故如實得見法真如故是故諸佛悉能普
見一切如來何以故離開獨覺已出三界求
真實境不能知見如是聖人所不知見一切
凡夫皆生顛倒顛倒不別不能得度如蓮浮
海必不能過所以者何力微劣故凡夫之人
亦復如是不能通達法如如故然諸如來无
分別心於一切法得大自在具足清淨深智
慧故是自境界不共他故是故諸佛如來於
无量无邊阿僧祇劫不惜身命雖行菩薩行
得此身寶[illegible]此不可思議過言說境是妙
解脫離諸佛畏
善男子如是如見法真如者見生者死壽命
无限无有瞋眼亦无飢渴心常在定无有散
動若於如來起淨諦心是則不能見於如來
諸佛所說皆能利益有聽聞者无不解脫諸
惡禽獸惡人惡鬼不相違值由聞法故果報
无盡然諸如來无无記事一切境界无欲知
心生死涅槃无有異想如來所說无不定定
諸佛如來四威儀中无非智攝一切諸法无
有不為慈悲所攝无有不為利益安樂諸衆
生者善男子若有善男子善女人於此金光
明經聽聞信解不墮地獄餓鬼畜生可為罪

諸佛如來四威儀中無非智橋一切諸法無
有不爲慈悲所攝無有不爲利益安樂諸衆
生者善男子若有善男子善女人於此金光
明經聽聞信解不墮地獄餓鬼傍生阿修羅
道常處人天不生下賤恒得親近諸佛如來
聽受正法常生諸佛清淨國土所以者何由
得聞此甚深法故是善男子善女人則爲如
來已知已記當得不退阿耨多羅三藐三菩
提若善男子善女人於此甚深微妙之法一
經耳者當知是人不謗如來不毀正法不輕
聖衆一切衆生未種善根令得種故已種善
根令增長成熟故一切世界所有衆生皆勸修
行六波羅蜜多
尒時靈鷲山菩薩摩訶薩四王諸天衆等即從
座起偏袒右肩合掌恭敬頂禮佛足白佛言
世尊若有在處講說如是金光明王微妙經
典於其國土有四種利益何者爲四一者國
王軍衆強盛無諸怨敵離於疾病壽命延長
吉祥安樂正法興顯二者中宮妃后王子諸
臣和悅無諍離於諂佞王所愛重三者沙門
婆羅門及諸國人修行正法無病安樂無極死
者於諸福田悉皆修立四者於三時中四大
調適常爲諸天增加守護慈悲平等無傷害
心令諸衆生歸敬三寶皆願修習菩提之行
是爲四種利益之事世尊我等亦常爲如
經故隨逐如是持經之人所在住處爲作利

益佛言善哉善哉善男子如是如是汝等應
當勤心流布此金光明經王則令正法久住於世
金光明最勝王經夢見懺悔品第四
尒時妙幢菩薩親於佛前聞妙法已歡喜踊
躍一心思惟還至本處於夜夢中見大金鼓
光明晃耀猶如日輪於此光中得見十方无量
諸佛於寶樹下坐師子座无量百千大衆
圍繞而爲說法見一婆羅門將擊金鼓出
音聲聲中演說微妙伽他明懺悔法妙幢聞
已皆悉憶持繫念而住至天曉已覺无量百
千大衆圍繞持諸供具出王舍城詣鷲峯
山至世尊所礼佛足已布設香花右繞三迴
退坐一面合掌恭敬瞻仰尊顏白佛言世尊我
於夢中見婆羅門以手執持擊妙金鼓出大
音聲聲中演說微妙伽他明懺悔法我皆憶
持唯願世尊降大慈悲聽我所說即於佛前
而說頌曰
我於昨夜中　夢見大金鼓　其形極殊妙　圓遍有金光
猶如盛日輪　光明皆普耀　光滿十方界　咸見於諸佛
在於寶樹下　各坐師子座　无量百千衆　恭敬而圍繞
有一婆羅門　以杖擊金鼓　於其鼓聲內　說此妙伽他
金光明鼓出　妙聲　遍至三千大千界
能滅三塗極重罪　及以人中諸苦厄
由此金鼓聲威力　永滅一切煩惱障

有一菩薩門 以梵聲金鼓 於其聲內 說此妙伽他
金光明鼓出妙聲 遍至三千大千界
能滅三塗極重罪 及以人中諸苦厄
由此金鼓聲威力 永滅一切煩惱障
斷除怖畏令安隱 辟如自在年尼尊
沸於生死大海中 積行修成一切智
能令衆生覺正真 究竟滅離功德海
由此金鼓出妙聲 善令聞者獲梵響
證得无上菩提果 常轉清淨妙法輪
往事不可思議劫 隨機說法利群生
能斷煩惱衆苦流 貪瞋癡等皆除滅
若有衆生惡趣 大火猛燄周遍身
若得聞是妙鼓音 即能離苦歸依佛
皆得成就宿命智 能憶過去百千生
悉皆正念年尼尊 得聞如來甚深教
幽聞金鼓勝妙音 常得親近於諸佛
悉能捨離諸惡業 純修清淨諸善品
一切天人有情類 慈重至誠祈願者
得聞金鼓妙音聲 能令所求皆滿足
衆生隨在无間獄 猛火焚燒苦焚身
見有救護衆輪迴 聞者能令苦除滅
人天餓鬼傍生中 所有現受諸苦難
得聞金鼓發妙聲 皆悉離苦得解脫
現在十方界 常住諸佛尊 願以大悲心 哀愍憶念我
衆生見歸依 亦見有救護 為如是等類 能作大歸依
我先所作罪 極重諸惡業 今對十方前 至心皆懺悔
我不信諸佛 亦不敬尊親 不修衆善 常造諸惡業
或自恃豪貴 種性及財位 盛年行放逸 常造諸惡業
心恒起邪念 口陳非理言 不見有過罪 常造諸惡業
恒作惡戾行 无明闇蔽心 隨順不善友 常造諸惡業
或因諸獄緣 我復深愛惜 為貪瞋所纏 故我造諸惡
親近不善人 及由傍嫉意 貪著邪行論 故我造諸惡
雖不樂衆過 由有怖畏故 及不得自在 故我造諸惡
或為躁動心 或因瞋恚根 及以飢渴惱 故我造諸惡
由飲食衣服 及貪愛女人 煩惱火所燒 故我造諸惡
行佛法僧衆 不生恭敬心 作如是衆罪 我今悉懺悔
於佛菩提衆 亦无恭敬心 作如是衆罪 我今悉懺悔
无知誘正法 不孝於父母 作如是衆罪 我今悉懺悔
由愚癡惱惱 及以貪瞋力 作如是衆罪 我今悉懺悔
我於十方界 供養諸佛 常願於衆生 令離諸苦難
願一切有情 皆令住十地 福智圓滿已 成佛道群迷
我為諸衆生 苦行百千劫 以大智慧力 皆令出苦海
我為諸含識 廣說甚深經 最勝金光明 能除諸惡業
若人百千劫 造諸極重罪 暫聞能發露 衆惡盡消除
依此金光明 作如是懺悔 由斯能速盡 一切諸苦業
勝定百千劫 不忍起想持 根力覺道支 修習常无倦
我當至十地 具足諸資糧 圓滿佛功德 普度生死流
我於諸佛海 甚深功德藏 妙智離惡識 皆令得具足
願十方佛 觀察諸衆生 常以大慈心 哀愍憶念我 懺悔

勝定百千種　不思議想持　根力覺道支　修習常光佛
我當至十地　具足殊勝處　圓滿佛功德　濟度生死流
我於諸佛海　甚深功德藏　妙智難思議　皆令悉具足
唯願十方佛　觀察護念我　皆以大悲心　哀愛我懺悔
我於多劫中　所造諸惡業　由斯生苦惱　哀愍願消除
我造諸惡業　常生憂怖心　於四威儀中　曾無歡樂想
諸佛具大悲　能除衆生怖　願受我懺悔　令得離憂苦
我有煩惱障　及以諸報業　願以大悲水　光灌令清淨
我先作諸罪　及現造惡業　至心皆發露　願得蠲除
未來諸惡業　防護令不起　設令有違者　終不敢覆藏
身三語四種　意業復有三　繫縛諸有情　無始恒相續
由斯三種行　造作十惡業　如是衆多罪　我今皆懺悔
我造諸惡業　皆報當自受　令於諸佛前　至誠皆懺悔
於此堪部洲　及他方世界　所有諸善業　令我皆隨喜
願離十惡業　修行十善道　安住十地中　常見十方佛
我以身諸意　所修福智業　願以此善根　速成無上慧
我今觀對十力前　發露衆多苦難事
凡愚迷惑三有難　恒造極重惡業難
我所積集欲邪難　常起貪愛流轉難
於此世間耽著難　一切愚夫煩惱難
狂心散動顛倒難　反以親近惡友難
於生死中貪染難　瞋癡闇鈍造罪難
生八无暇惡處難　未曾積集功德難
我今皆於衆勝前　懺悔先造罪惡業
我今歸依諸善逝　我礼德海无上尊
如大金山照十方　唯願慈悲哀攝受

我今歸依諸善逝　我礼德海无上尊
如大金山照十方　唯願慈悲哀攝受
身色金光淨无垢　日如清淨離塵垢
吉祥威德名稱尊　大悲慧日除衆闇
佛日光明常普遍　善淨无垢離諸塵
拿尼月照極清涼　能除衆生煩惱熱
三十二相遍莊嚴　八十隨好皆圓滿
福德難思无與等　如日流光照世間
色如栴檀淨无垢　猶如滿月處虛空
妙願網縵金軀　種種光明以嚴飾
於生死苦暴流內　老病憂愁水所漂
如是苦海難堪忍　佛日舒光令永竭
我今警首一切智　三千世界希有尊
光明晃耀紫金身　種種妙好皆嚴飾
如大海水量難知　大地微塵不可數
如妙高山亟稱量　亦如虛空无有際
諸佛功德亦如是　一切有情不能知
於无量劫讚思惟　无有能知德海岸
盡此大地諸山岳　所有如微塵能算知
毛端滯海尚可量　佛之功德无能數
一切有情皆共讚　世尊名稱諸功德
清淨相好妙莊嚴　不可稱量如虛空
我之所有衆善業　願得速成无上尊
廣說正法利群生　悉令解脫於衆苦
降伏大力魔軍衆　當轉无上正法輪

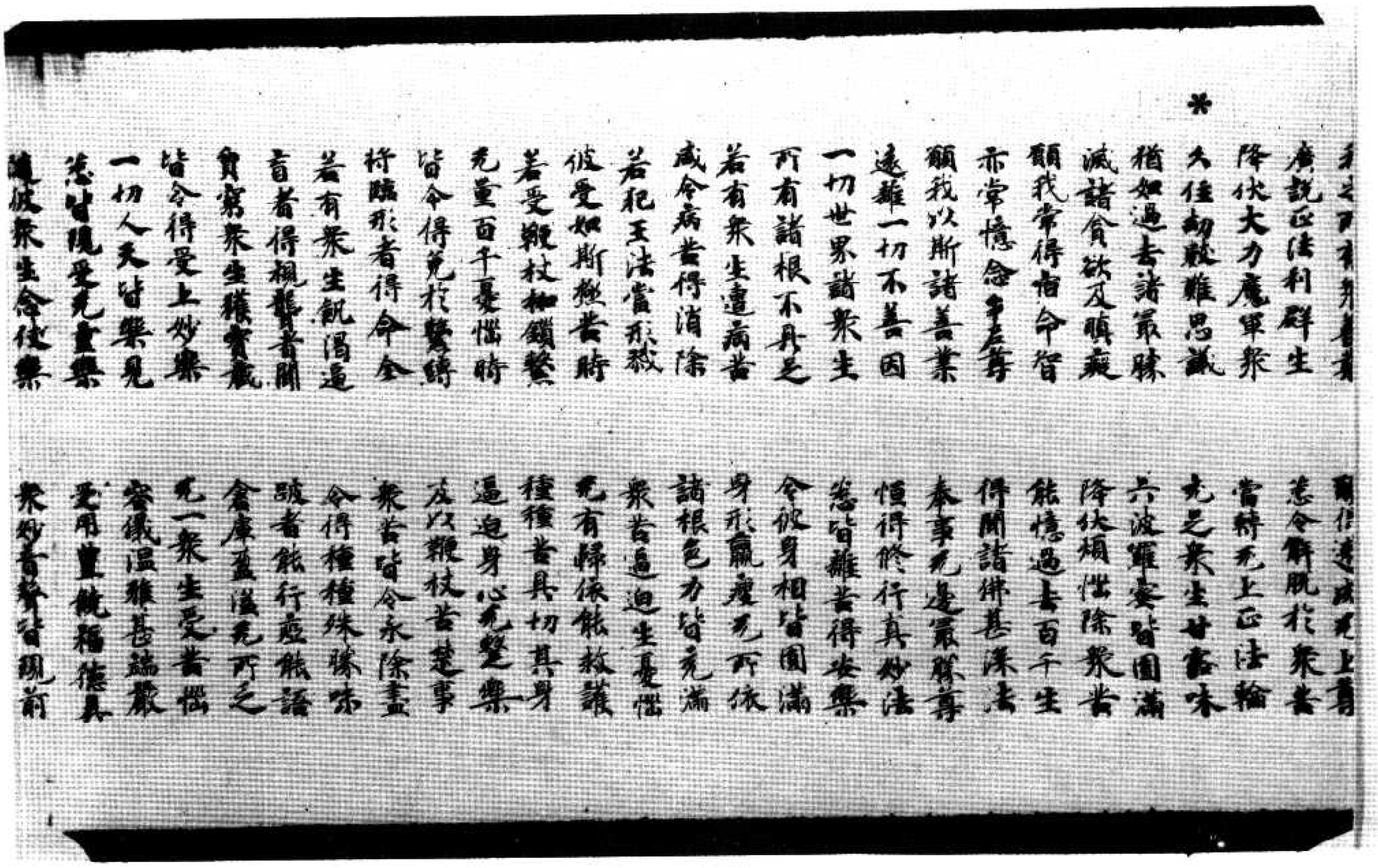

*

我之所有眾善業　願得速成无上尊
廣說正法利群生　悉令解脫於眾苦
降伏大力魔軍眾　當轉无上正法輪
久住劫數難思議　充足眾生甘露味
猶如過去諸最勝　六波羅蜜皆圓滿
滅諸貪欲及瞋癡　降伏煩惱除眾苦
願我常得宿命智　能憶過去百千生
亦常憶念牟尼尊　得聞諸佛甚深法
願我以斯諸善業　奉事无邊最勝尊
遠離一切不善因　恒得脩行真妙法
一切世界諸眾生　悉皆離苦得安樂
所有諸根不具足　令彼身相皆圓滿
若有眾生遭病苦　身形羸瘦无所依
咸令病苦得消除　諸根色力皆充滿
若犯王法當刑戮　眾苦逼迫生憂惱
彼受如斯極苦時　无有歸依能救護
若受鞭杖枷鎖繫　種種苦具切其身
无量百千憂惱時　逼迫身心无暫樂
皆令得免於繫縛　及以鞭杖苦楚事
將臨刑者得命全　眾苦皆令永除盡
若有眾生飢渴逼　令得種種殊勝味
盲者得視聾者聞　跛者能行瘂能語
貧窮眾生獲寶藏　倉庫盈溢无所乏
皆令得受上妙樂　无一眾生受苦惱
一切人天皆樂見　容儀溫雅甚端嚴
悉皆現受无量樂　受用豐饒福德具
隨彼眾生念伎樂　眾妙音聲皆現前

*

皆令得受上妙樂　无一眾生受苦惱
一切人天皆樂見　容儀溫雅甚端嚴
悉皆現受无量樂　受用豐饒福德具
隨彼眾生念伎樂　眾妙音聲皆現前
念水即現清涼池　金色蓮花泛其上
隨彼眾生心所念　飲食衣服及床敷
金銀珍寶妙琉璃　瓔珞莊嚴皆具足
勿令眾生聞惡響　亦復不見有相違
所受容貌悉端嚴　各各慈心相愛樂
世間資生諸樂具　隨心念時皆滿足
所得珍財无悋惜　分布施與諸眾生
燒香末香及塗香　眾妙雜花非一色
每日三時從樹墮　隨心受用生歡喜
普願眾生咸供養　十方一切最勝尊
三乘清淨妙法門　菩薩獨覺聲聞眾
常願勿處於卑賤　不墮无暇八難中
生在有暇人中尊　恒得親承十方佛
願得常生富貴家　財寶倉庫皆盈滿
顏貌名稱无與等　壽命延長經劫數
悉願女人變為男　勇健聰明多智慧
一切常行菩薩道　勤於六度到彼岸
常見十方无量佛　寶王樹下而安處
處妙琉璃師子座　恒得親承轉法輪
若於過去及現在　輪迴三有造諸業
能招可厭不善趣　願得消滅永无餘
一切眾生於有海　生死羂網堅牢縛
願以智劍為斷除　離苦速證菩提處

願得清淨無垢無
生死羅網堅牢縛
離苦速證菩提寶
我於他方世界中
我今皆悉生隨喜
及身語意造衆善
速證無上大菩提
深心清淨無疑穢
當越惡趣六十劫
娑羅門等諸勝族
生生常憶宿世尊
殊勝功德皆成就
常得人天共瞻仰
修諸善根令得圓
方得開斯懺悔法

一切衆生於有海
願以智劍為斷除
衆生於此驅部內
所作種種勝福因
以此隨喜福德事
願此勝業常增長
所有礼讚佛功德
迴向發願福無邊
若有男子及女人
合掌一心讚歎佛
諸根清淨身圓滿
願於未來所生處
非於一佛十佛所
百千佛所種善根
令時世尊開此說已讚妙哉菩薩善哉善哉
善哉善男子如汝所夢金鼓出聲讚歎如來真
實功德并懺悔法若有聞者獲甚多廣利
有情滅除罪障汝今應知此之勝業皆是過
去諸歎發願宿習因緣及由諸佛威力加護
此之因緣實為汝說時諸大衆聞是法已咸
皆歡喜信受奉行

金光明最勝王經卷第二

碩福錄 蓮鎧敬 涛大 浮屠子銷 景霸 古縣

比丘芝賦寫

北一五〇六號（洪八十一）金光明最勝王經分別三身品第三至夢見金鼓懺悔品第四

不住涅槃法身不二是故不住西哥[illegible]三
身說無住涅槃
善男子一切凡夫為三相故有縛有障遠離
※ 三身不至三身何者為三一者遍計所執相
二者依他起相三者成就相如是諸相不能
解故不能滅故不能淨故是故不得至於三
身如是三相能解能滅能淨故是故諸佛具
足三身善男子諸凡夫人未能除遣此三心
故遠離三身不能得至何者為三一者起事
心二者依根本心三者根本心依諸伏道起
事心盡依法斷道依根本心盡依眾勝道根
本心盡起事心滅故得現化身依根本心滅
故得顯應身根本心滅故得至法身是故一
切如來具足三身
善男子一切諸佛於第一身與諸佛同事於
第二身與諸佛同意於第三身與諸佛同體
善男子是初佛身隨衆生意有多種故種種
種相是故說多第二佛身弟子一意故說一
相是故說一第三佛身過一切種相非執相
境界是故說名不一不二善男子是第一身
依於應身得顯現故是第二身依於法身得
顯現故是法身者是真實有無依處故善男
子如是三身以有義故而說於常以有義故
說於無常化身者恒轉法輪處處隨緣方便
相續不斷絕故是故說常非是本故具足大
用不顯現故說為無常應身者從無始來相
續不斷一切諸佛不共之法能攝持故衆生

※ 無盡用亦無盡是故說常非是本故以具足
用不顯現故說為無常應身者從無始來相
續不斷一切諸佛不共之法能攝持故衆生
有異相是根本故猶如虛空是故說常善男
子離無分別智更無勝智離法如如無勝境
界是法如如是慧如如是二種如如如如不
一不異是故法身慧清淨故滅清淨故是二
清淨是故法身具足清淨
復次善男子分別三身有四種異有化身非
應身有應身非化身有化身亦應身有非化
身亦非應身何者化身非應身謂諸如來歡
喜緣後以願自在故隨緣利益是名化身何
者應身非化身是地前身何者化身亦應身
謂住有餘涅槃之身何者非化身非應身謂
是法身善男子是法身者二無所有所顯現
故何者名為二無所有於此法身相及相應
二皆是無有非無非一非異非數非非數
非明非闇如是如如智不見相及相應不見
非有非無不見非一非異不見非數非非數
不見非明非闇是故當知境界清淨智慧清
淨不可分別無有中間為滅道故於此法
身能顯如來種種事業
善男子是身因緣境界處所界依於本難思
議故若了此義是身即是大乘是如來性是
如來藏依於此身得發初心修行地心而得

義故若了此義是身即是大乘是如來性是
如來藏依此身得發初心修行地心而得
顯現不退地心亦皆得現一生補處心金剛
之心如來之心而悉顯現無量無邊如來妙
法皆悉顯現依此法身不可思議所謂三昧
而得顯現依此法身得現一切大智是故二
身依於三昧依於智慧而得顯現如此法身
依於自體說常說我依大三昧故說於樂依
於大智故說清淨是故如來常住自在安樂
清淨依大三昧一切禪定首楞嚴等一切念
處大法念等大慈大悲一切陀羅尼一切神
通一切自在一切法平等辯受如是佛法悉
皆出現依此大智十力四無所畏四無礙辯
一百八十不共之法一切希有不可思議法
悉皆顯現譬如依如意寶珠無量無邊種種
珠寶悉皆得現如是依大三昧寶依大智慧
寶能出種種無量無邊諸佛妙法善男子如
是法身三昧智慧過一切相不著於相不可
分別非常非斷是名中道雖有分別體無分
別雖有三數而於三體不增不減猶如夢幻
亦無所執亦無能執法體如如是解脫處過
死王境越生死關一切衆生不能能行所不
能至一切諸佛菩薩之所住處善男子譬如
有人願欲得金處處求覓遂得金礦既得礦
已即便斫之擇取精者礦中銷鍊得清淨金
隨意迴轉作諸鐶釧種種嚴具雖有諸用金

生下文

有人願欲得金處處求覓遂得金礦既得礦
已即便斫之擇取精者礦中銷鍊得清淨金
隨意迴轉作諸鐶釧種種嚴具雖有諸用金
性不改
復次善男子若善男子善女人求勝解脫修
行世善得見如來及弟子衆得親近已白佛
言世尊何者為善何者不善何者正修得清
淨行諸佛如來及弟子衆見彼問時如是思
惟是善男子善女人欲求清淨欲聽正法即
便為說令其開悟彼既聞已正念憶持發心
修行得精進力除懶惰障滅一切罪於諸學
處離不尊重惡捨悔心入於初地依初地心
除利有情障得入二地於此地中除不通惱
障入於三地於此地中除心軟淨障入於四
地於此地中除善方便障入於五地於此地
中除見真俗障入於六地於此地中除見行
相障入於七地於此地中除不見滅相障入
於八地於此地中除不見生相障入於九地
於此地中除六通障入於十地於此地中除
所知障除根本心入如來地如來地者由三
淨故名極清淨云何為三一者煩惱淨二者
善淨三者相淨譬如真金鑛銷冶鍊既燒打
已無復麁垢為顯金性本清淨故金體清淨
非謂無金譬如濁水澄淨清淨無復濁穢為
顯水性本清淨故非謂無水如是法身與煩
惱雜善集除已無復餘習為顯佛性本清淨
故非謂無體譬如虛空烟雲塵霧之所障蔽

隨離苦集滅已無復餘習為顯佛性本清淨
故非謂無體譬如虛空烟雲塵霧之所障蔽
若除屏已是空界淨非謂無空如是法身一
切衆苦悉皆盡故說為清淨非謂無體譬如
有人於睡夢中見大河水漂泛其身運手動
足截流而渡得至彼岸由彼身心不懈退故
從夢覺已不見有水彼此岸別非謂無心生
死妄想斷滅盡已是覺清淨非謂無覺如是
法界一切妄想不復生故說為清淨非是諸
佛無其實體。
復次善男子是法身者應障清淨能現應身
業障清淨能現化身智障清淨能現法身譬
如依空出電依電出光如是依法身故能現
應身依應身故能現化身由性淨故能現法
身智慧清淨能現應身三昧清淨能現化身
此三清淨是法如如不異如如一味如如解
脫如如究竟如如是故諸佛體無有異善男
子若有善男子善女人說於如來是我大師
若作如是決定信者此人即應深心解了如
來之身無有別異善男子以是義故於諸境
界不正思惟悉皆除斷即知彼法無有二相
亦無分別聖所修行如如於彼無有二相正
修行故如是如是一切諸障悉皆除滅如如
一切障滅如是如是如如如如智得寂清
淨如如法界正智清淨如是如是一切自在
具足攝受皆得成就一切諸障悉皆除滅一
切諸障得清淨故是名真如正智真實之相

一切障滅如是如是諸如如如如智得寂清
淨如如法界正智清淨如是如是一切自在
具足攝受皆得成就一切諸障悉皆除滅一
切諸障得清淨故是名真如正智真實之相
如是見者是名聖見是則名為真實見佛何
以故如實得見法真如故是故諸佛悉能普
見一切如來何以故聲聞獨覺已出三界求
真實境不能智見如是聖人所不知見一切
凡夫皆生疑惑顛倒分別不能得度如兎浮
海必不能過所以者何力微劣故凡夫之人
亦復如是不能通達法如如故然諸如來無
分別心於一切法得大自在具足清淨深智
慧故是自境界不共他故是故諸佛如來於
無量無邊阿僧祇劫不惜身命難行苦行方
得此身最上無比不可思議過言說境是妙
齊靜離諸怖畏
善男子如是知見法真如者無生老死壽命
無限無有睡眠亦無飢渴心常在定無有散
動若於如來起諍論心是則不能見於如來
諸佛所說皆能利益有聽聞者無不解脫諸
惡禽獸惡人惡鬼不相逢值由聞法故果報
無盡然諸如來無無記事一切境界無欲知
心生死過樂無有異想如來所說無不決定
諸佛如來四威儀中無非智攝一切諸法無
有不為慈悲所攝無有不為利益安樂諸衆
生者善男子若有善男子善女人於此金光
明經聽聞信解不墮地獄餓鬼傍生阿修羅

有不為慈悲所攝無有不為利益安樂諸衆
生者善男子若有善男子善女人於此金光
明經聽聞信解不墮地獄餓鬼傍生阿修羅
道常處人天不生下賤恒得親近諸佛如來
聽受正法常生諸佛清淨國土所以者何由
得聞此甚深法故是善男子善女人則為如
來已知已記當得不退阿耨多羅三藐三菩
提若善男子善女人於此甚深微妙之法一
經耳者當知是人不謗如來不毀正法不輕
聖衆一切衆生未種善根令得種故已種善
根令增長成熟故一切世界所有衆生皆勸
修行六波羅蜜多
尒時虛空藏菩薩白釋迦牟尼佛言世尊我
等起偏袒右肩合掌恭敬頂礼佛足白佛言
世尊若所在處講說如是金光明王微妙經
典於其國土有四種利益何者為四一者國
王軍衆強盛無諸怨敵離於疾病壽命延長
吉祥安樂正法興顯二者中宮妃后王子諸
臣和悅無諍離於諂佞王所受重三者沙門
婆羅門及諸國人修行正法無病安樂無枉
死者於諸福田悉皆修三四者於三時中四
大調適常為諸天增加守護慈悲平等無傷
害心令諸衆生聞教三寶皆願修習菩提之
行是為四種利益之事世尊我等亦常為弘
經故隨逐如是持經之人所在住處為作利
益佛言善哉善哉善男子如是如是汝等應
當勤心流布此妙經王則令正法久住於世

金光明最勝王經夢見懺悔品第四
尒時妙憧菩薩觀於佛前開妙法已歡喜踊
躍一心思惟還至本處於夜夢中見大金鼓
光明晃耀猶如日輪於此光中得見十方無
量諸佛於寶樹下坐獅子座無量百千大衆
圍繞而為說法見一婆羅門持擊金鼓出大
香聲聲中演說微妙伽他明懺悔法妙憧開
已皆悉憶持繫念而住至天曉已其無量百
千大衆圍繞侍諸供具出王舍城詣鷲峯山
至世尊所礼佛足已布設香花右繞三帀退
坐一面合掌恭敬瞻仰尊顏白佛言世尊我
於夢中見婆羅門以手執持擊妙金鼓出大
香聲聲中演說微妙伽他明懺悔法我皆憶
持唯願世尊降大慈悲聽我所說即於佛前
而說頌曰
我於昨夜中　夢見大金鼓　其形極殊妙　周遍有金光
猶如威日輪　光明皆普耀　充滿十方界　咸見於諸佛
在於寶樹下　各處獅子座　無量百千衆　恭敬而圍繞
有一婆羅門　以杖擊金鼓　於其鼓聲內　說此妙伽他
金光明鼓出妙聲　遍至三千大千界
能滅三塗極重罪　及以人中諸苦厄
由此金鼓聲威力　永滅一切煩惱障
斷除怖畏令安隱　譬如白月在半尼尊
佛於生死大海中　積行修成一切智
能令衆生覺品具　究竟咸歸力悲每

能令衆生覺品具
佛於生死大海中
由此金鼓出妙聲
證得無上菩提果
怪壽不可思議劫
能斷煩惱衆苦流
若有衆生虔恭慈
若得聞是妙鼓音
皆得成就菩提心
悉皆正念幸尼尊
由聞金鼓勝妙音
悉能捨離諸惡業
一切天人有情類
得聞金鼓妙音聲
衆生墮在無間獄
無有救護受輪迴
人天餓鬼傍生中
得聞金鼓發妙響
現在十方界常住兩足尊
衆生無歸依 亦無有救護 為如是等類 能作大歸依
我先所作罪 極重諸惡業 今對十方前 至心皆懺悔
我不信諸佛 亦不敬尊親 不務修衆善 常造諸惡業
或自恃豪富 貌姿及財位 或身行放逸 常造諸惡業
心恒起邪念 口陳於惡言 不見於過罪 常造諸惡業
恒住惡夫行 無明闇覆心 隨順不善友 常造諸惡業
或因諸戲樂 或復懷憂惱 為貪瞋所纏 故我造諸惡
猶如蚊在乳 積行修成一切智
究竟成歸功德海
普令聞者獲覺響
常轉清淨妙法輪
隨機說法利群生
貪瞋癡等皆除滅
大火猛熾周遍身
即能離苦歸依佛
能憶過去百千生
得聞如來甚深教
常得親近於諸佛
純修清淨諸善品
懇重至誠祈願者
能令所求皆滿足
猶火焚燒皆熱身
聞者能令苦除滅
所有現受諸苦難
皆悉離苦得解脫

心恒起邪念 口陳於惡言 不見於過罪 常造諸惡業
恒住惡夫行 無明闇覆心 隨順不善友 常造諸惡業
或因諸戲樂 或復懷憂惱 為貪瞋所纏 故我造諸惡
觀過不善人 及由慳嫉意 貧窮行諂誑 故我造諸惡
雖不樂衆過 由有怖畏故 及不得自在 故我造諸惡
或為躁動心 或因瞋恚恨 及以飢渴惱 故我造諸惡
由飲食衣服 及貪愛女人 煩惱火所燒 故我造諸惡
於佛法僧衆 不生恭敬心 住如是衆罪 我今悉懺悔
於獨覺菩薩 亦無恭敬心 住如是衆罪 我今悉懺悔
無知謗正法 不孝於父母 住如是衆罪 我今悉懺悔
由愚癡惱害 及以貪瞋力 住如是衆罪 我今悉懺悔
我於十方界 供養無數佛 當願救衆生 令離諸苦難
願一切有情 皆令住十地 福智圓滿已 成佛導群迷
我為諸衆生 苦行百千劫 以大智慧力 皆令出苦海
我為諸貧窮 演說甚深經 最勝金光明 能除諸惡業
若人百千劫 造諸極重罪 聽聞此經典 惡業盡消除
依此金光明 住如是懺悔 由斯能速盡 一切諸苦業
勝定百千種 不思議總持 根力覺道支 修習常無倦
我當至十地 具足諸實處 圓滿佛功德 濟度生死流
我於諸佛海 甚深功德藏 妙智難思議 皆令得具足
唯願十方佛 觀察護念我 皆以大悲心 哀受我懺悔
我於多劫中 所造諸惡業 由斯生苦惱 哀愍願消除
我造諸惡業 常生憂怖心 於四威儀中 曾無歡樂想
諸佛具大悲 能除衆生怖 願受我懺悔 令得離憂苦
我有煩惱障 及以諸報業 願以大悲水 洗濯令清淨
我先住諸罪 及現造惡業 至心皆發露 願願得懺除
未來諸惡業 防護令不起 設令有違者 終不敢覆藏

我有煩惱障　及以諸報業　願以大悲水　洗滌令清淨
我先作諸罪　及現造惡業　至心皆發露　咸願得蠲除
未來諸惡業　防護令不起　設令有違者　終不敢覆藏
身三語四種　意業復有三　饒益諸有情　無始恒相續
由斯三種行　造作十惡業　如是衆多罪　我今皆懺悔
我造諸惡業　皆報當自受　令於諸佛前　至誠皆懺悔
於此贍部洲　及他方世界　所有諸善業　令我皆隨喜
願離十惡業　修行十善道　安住十地中　常見十方佛
我以身語意　所修福智業　願以此善根　速成無上慧
我今親對十方前　發露衆多苦難事
凡愚迷惑　三有難　恒造極重惡業難
我所積集欲邪難　常起貪愛流轉難
於此世間貪著難　一切愚夫煩惱難
狂心散動顛倒難　及以親近惡友難
於生死中貪染難　瞋癡闇鈍造罪難
生八無暇惡處難　未曾積集功德難
我今皆於嚴勝前　懺悔無邊罪惡業
我今歸依諸善逝　我礼德海無上尊
如大金山照十方　唯願慈悲哀攝受
身色金光淨無垢　目如清淨紺蓮瓣
吉祥威德名稱尊　大悲慧日除衆闇
佛日光明常普遍　善淨無垢離諸塵
牟尼月照極清涼　能除衆生煩惱熱
三十二相遍莊嚴　八十隨好皆圓滿
福德難思無與等　如日添光照世間
色如琉璃淨無垢　猶如滿月處虛空
妙頗黎網聯金軀　種種光明以嚴飾

達離一切不善因
一切世界諸衆生
所有諸根不具足
若有衆生遭病苦
咸令病苦得消除
若犯王法當刑戮
彼受如斯極苦時
若受鞭杖枷鎖繫
無量百千憂惱時
皆令得免於繫縛
將臨刑者得命全
若有衆生飢渴逼
盲者得視聾者聞
貧窮衆生獲寶藏
皆令得受上妙樂
一切人天皆樂見
悉皆現受無量樂
隨彼衆生念伎樂
念水即現清涼池
隨彼衆生心所念
金銀珠寶妙瓔珞
勿令衆生聞惡響
所受容貌悉端嚴
世間資生諸樂具
所得珠財無悋惜
燒香末香及塗香
每日三時從樹墮

恒得修行真妙法
悉皆離苦得安樂
令彼身相皆圓滿
身形羸瘦無所依
諸根色力皆充滿
衆苦逼迫生憂惱
無有歸依能救護
種種苦具切其身
逼迫身心無暫樂
及以鞭杖苦楚事
衆苦皆令永除盡
令得種種殊勝味
跛者能行瘂能語
倉庫盈溢無所乏
無一衆生受苦惱
容儀溫雅甚端嚴
受用豐饒福德具
衆妙音聲皆現前
金色蓮花泥其上
飲食衣服及林敷
瓔珞莊嚴皆具足
未復不見有相違
各各慈心相愛樂
隨心念時皆滿足
分布施與諸衆生
衆妙雜花非一色
隨心受用生歡喜

所得珠財無悋惜
燒香末香及塗香
每日三時從樹墮

普願衆生咸供養
三業清淨妙法門
常願勿處於卑賤
生在有暇人中尊
願得常生富貴家
顏貌端嚴無與等
悉願女人變為男
一切常行菩薩道
常見十方無量佛
處妙蓮華師子座
若於過去及現在
能拔可厭不善趣
一切衆生於有海
願以智劍為斷除
衆生於此瞻部內
所作種種勝福因
以此隨喜福德事
願此勝業常增長
所有礼讚佛功德
迴向發願福無邊
若有男子及女人
合掌一心讚歎佛
諸根清淨身圓滿
願於未來所生處

分布施與諸衆生
衆妙雜花非一色
隨心受用生歡喜
十方一切最勝尊
若薩婆羅門聲聞衆
不墮無暇八難中
恒得親承十方佛
財寶倉庫皆盈滿
壽命延長無劫數
勇健聰明多智慧
勤修六度到彼岸
貧王樹下布安樂
恒得親承轉法輪
輪迴三有遠諸業
願得消滅永無餘
生死海中堅牢縛
離苦菩提處
成於他方世界中
我今皆悉生隨喜
及身語意遍來者
速證無上大菩提
深心清淨無瑕穢
當起惡趣六十劫
變轉門著諸勝族
生生常憶宿世事
殊勝功德皆成就
常得人天共讚仰

合掌一心讚歎佛
諸根清淨身圓滿
願於未來所生處
非於一佛十佛所
百千佛所種善根
尒時世尊開此說已讚妙德菩薩言善哉善
哉善男子如汝所夢衆說出聲讚歎如來真
實功德并懺悔法若有聞者獲福其多廣利
有情滅除罪障汝今應知此之勝業皆是過
去讚歎發願者習因緣及由諸佛威力加護
此之因緣當為汝說時諸大衆聞是法已咸
皆歡喜信受奉行

金光明最勝王經卷第二

礦古猛反鍊郎見反鑑波狀反涛大丁反耨奴豆反鑑郎見反鑑波狀反涛大丁反耨奴豆反鑑郎見反鑑波狀反涛大丁反耨奴豆反

▼北一五〇七號（夜七十九）金光明最勝王經分別三身品第三至夢見金鼓懺悔品第四

如如如如智自在菩薩亦復如是
復次善薩摩訶薩入無心定依前願力從種
定起作報事業如是二法無有分別自在事
成善男子譬如日月無有分別亦如水鏡無
有分別光明亦無分別三種和合得有數生
如是法如如如如智亦無分別以願自在故
報生有成現應化身如日月影和合出現復
次善男子譬如無量無邊水鏡依於光故現
影像種種異相雖者所是無相善男子如
是受化諸弟子等是法身數以願力故於二
種身現種種相於法身地無有異相善男
子依此二身一切諸佛說有餘涅槃依此諸身
說無餘涅槃何以故一切餘法竟畢故依
此三身一切諸佛說無住處涅槃為二身故
不住涅槃離於法身無有別佛何故二身不
住涅槃二身假名不實念念生滅不定住故
數數出現以不定故法身不生故二身不
住涅槃法身不二是故不住涅槃故依三身
說無住涅槃
善男子一切凡夫為三相故有縛有解遠離
二身不至三身何者為三一者遍計所執相
二者依他起相三者成就相如是諸相不能
解故不能滅故不能淨故是故不得至於三
身如是三相能解能滅能淨故是故諸佛具
足三身善男子諸凡夫人未能除遣此三心
故遠離二身不能得至何者為三一者起事
心二者依根本心三者根本心依諸伏道故
事心盡依法斷道依根本心盡依解脫道根

故遠離二身不能得至何者為三一者起事
心二者依根本心三者根本心依諸伏道故
事心盡依法斷道依根本心盡依解脫道根
本心盡起事心滅故得現化身依根本心滅
故得顯應身根本心滅故得至法身是故一
切如來具足三身
善男子一切諸佛於第一身與諸佛同事
於第二身與諸佛同意於第三身與諸佛同
體善男子是初佛身隨衆生意有多種故現
種種相是故說多第二佛身第一意故現
一相是故說一第三佛身過一切種相非執
相境界是故說名不一不二善男子是第一身
依於應身得顯現故是第二身依於法身
得顯現故是法身者是真實有無依處故
善男子如是三身以有義故而說於常以有義
故說於無常化身者恒轉法輪處隨經方
便相續不斷絕故是故說常非是本故是是大
用不顯現故說為無常應身者從無始來相
續不斷一切諸佛不共之法能攝持故衆生
無盡用亦無盡是故說常非是本故以其是
用不顯現故說為無常法身者非是行法無
有異相是根本故猶如虛空是故說常善男
子離無分別智更無別智離法如如無別境
界是法如如是慧如如二種如如如如不一不
異是故法身慧清淨故滅清淨故是二清淨
是故法身具足清淨
復次善男子分別三身有四種異有化身非應
身有應身非化身有化身亦應身有非化

是故法身具足清淨

復次善男子分別三身有四種異有化身非應身有應身非化身有化身亦應身有非化身亦非應身何者化身非應身謂諸如來般涅槃後以願自在故隨緣利益是名化身何者應身非化身是地前身何者化身亦應身謂住有餘涅槃之身何者非化身非應身謂是法身善男子是法身者二無所有顯現故何者名為二無所有於此法身相及相處二者是無非有非無非一非異非數非數非明非闇如是如如智不見相及相處不見非有非無不見非一非異不見非數非非數不見非明非闇是故當知境界清淨智慧清淨不可分別無有中間為滅道本故於此法身能顯如來種種事業善男子是身因緣境界處所果依於本難思議故為此義是身即是大乘是如來性是如來藏依於此身得發初心能行地心而得顯現不退地心亦皆得見一生補處心金剛之心如來之心而悉顯現

無量無邊如來妙法皆悉顯現依此法身不可思議彼彼三昧而得顯現依此法身得現一切大智是故二身依於三昧依於智慧而得顯現如此法身依於自體說常說我依大三昧故說於樂依於大智故說清淨是故如來常住自在安樂清淨依大三昧一切禪定菩提涅槃等一切念處大法念等大慈大悲乃至一切佛法一切種智通一切自在一切法平等攝受如是佛法悉皆出現依此大智十力四無所

除利有情障得入二地於此地中除不遍惱
障入於三地於此地中除心數淨障入於四地
於此地中除善方便入於五地於此地中除
見真諦障入於六地於此地中除見行相障
入於七地於此地中除不見滅相障入於八
八地於此地中除不見生相障入於九地
於此地中除六通障入於十地於此地中除
習地障除根本心入如來地如來地者由三
淨故名無垢清淨云何為三一者煩惱淨二者
業淨三者相淨辭如真金鑛銷冶除既燒打
已無復麁垢為顯金性本清淨故金體清淨
非謂無金辭如濁水澄清清淨無復津穢為
顯水性本清淨故非謂無水如是法身與煩
惱本性本清淨故非謂無後餘習為顯佛性本清淨
故離去集除已無復餘習為顯佛性本清淨
故非謂無體辭如虛空烟雲塵霧之所障蔽
若除障已是空界淨非謂無空如是法身一
切衆生悉皆是故說為清淨非謂無體辭如
有人於睡夢中見大河水漂沒其身還手
動足載浮而渡得至彼岸由彼身心不懈退
已於夢覺已不見有水彼此岸別非謂無心生
死妄想既滅盡已是覺清淨非謂无覺如是
法界一切妄想不復生故說為清淨非是諸
佛無其實體
復次善男子是法身者悉障清淨能現應身
業障清淨能現化身智障清淨能現法身辭
如依空出電依電出光如是依法身故能現
應身依應身故能現化身由性淨故能現法
身慈清淨能現應身二昧清淨能現化身

8

應身依應身故能現化身由性淨故能現法
身智慧清淨能現應身二昧清淨能現化身
此二清淨是法如如不異如如一味如如解脫
如如定見如如是故諸佛體無有異善男子善
男子善女人說於如來是大師若
作如是決定信者此人即真淨解了如來
之身無有別異善男子以是義故於諸境界
不正思惟悉皆除斷即知彼法無有二相
若無分別聖所能行如如於彼無有二相正
修行故如是如是一切諸障悉皆除滅如如
一切障滅如是如是法如如如如智得最清淨
如如法界云智清淨如是如是一切自在具
足攝受皆得成就一切諸障悉皆除滅一切
切諸障得清淨故是名真如正智真實之相
如是見者是名聖見是則名為真實見佛何
以故如實得見法真如故是故諸佛悉能善
見一切如來何以故聲聞獨覺已出三界未
真實境不能知見如是聖人所不知見一切
凡夫皆生疑惑顛倒分別不能得度如蒐浮
海忽不能渡而以者何力微劣故凡夫之人亦
復如是不能通達法如如故默諸如來無分
別心於一切法得大自在具足清淨深智
慧故是自境界不共他故是故諸佛如來於無量
無邊阿僧祇劫不惜身命難行苦行方得此
身最上無比不可思議過言說境是妙寂靜離
諸情異善男子如是知見法真如者衆生老死等
命無限無有腦眼亦無飢渴心常在定無有散

身眾上無比不可思議過言說境是妙聖靜離
諸怖畏善男子如是知見法真如者無生老死等
命無限無有瞎眼亦無亂心常在定無有散

*

動若於如來起論論心是則不能見於如來
諸佛所說皆能利益有聽聞者無不解脫諸
惡禽獸惡人惡鬼不相違值由聞法故果報
無盡然諸如來無無記事一切境界無欲知
心生死涅槃無有異想如來所說無不決定
諸佛如來四威儀中無非智攝一切諸法等
不為慈悲所攝無有不為利益安樂諸衆生
者善男子若有善男子善女人於此金光
明經聽聞信解不墮地獄餓鬼傍生阿修羅
道常處人天不生下賤恒得親近諸佛如來
聽受正法常生諸佛清淨國土所以者何由
得聞此甚深法故是善男子善女人則為如
來已知已記當得不退阿耨多羅三藐三菩
提若善男子善女人於此甚深微妙之法一
經耳者當知是人不謗如來不毀正法不輕
聖衆一切衆生未種善根令得種故已種善根
令增長成熟故一切世界所有衆生皆勸修
行六波羅蜜多
令時虛空藏菩薩觀察四王諸天衆等即從
座起偏袒右肩合掌恭敬頂禮佛足白佛言
世尊若所在處講說如是金光明王微妙經典
於其國土有四種利益何者為四一者國王
軍衆强盛無諸怨敵離於疾病壽命延長
安樂正法興顯二者中宮妃后王子諸
臣和悅無諍離於諂偽王所愛重三者沙門
婆羅門及諸國人修行正法無病安樂無橫死
者於諸福田悉皆滿足四者於三時中四大調
適常為諸天增加守護慈悲平等無傷害心
令諸衆生恭敬尊重習善提之行是
為四種利益之事世尊我等亦常為說經
故隨逐如是持經之人所在住處為作利益
佛言善哉善哉善男子如是如是海等應
當勤心流布此妙經則令正法久住於世
金光明最勝王經夢見懺悔品第四
令時妙幢菩薩親於佛前聞妙法已歡喜踊
躍一心思惟正至夜夢中見大金鼓
光明晃耀猶如日輪於此光中得見十方無
量諸佛於寶樹下坐獅子座無量百千大衆
圍繞而為說法見一婆羅門持擊金鼓出大音
聲聲中演說微妙伽他明懺悔法妙幢聞
已心怎憶持繫念而住至天曉已與無量百
千大衆圍繞持諸供具出王舍城詣鷲峯山
至世尊所礼佛足已布設香花右繞三匝退
坐一面令事恭敬瞻仰尊顏白佛言世尊我
於夢中見婆羅門以手執持擊妙金鼓出大
音聲聲中演說微妙伽他明懺悔法我聞已
唯願世尊降大慈悲聽我所說

於夢中見婆羅門以手執持釋妙金鼓出大
音聲聲中演說微妙伽他明懺悔法於諸惡
持唯願世尊降大慈悲聽我所說即於佛前
而說頌曰

我於昨夜中 夢見大金鼓 其形極殊妙 周遍有金光
猶如滿月輪 光明皆普耀 充滿十方界 威震於諸佛
在於寶樹下 各各師子座 無量百千衆 恭敬而圍繞
有一婆羅門 以村邑金鼓 於其鼓聲中 說此妙伽他
金光明鼓出妙聲 遍至三千大千界
能滅三塗極重罪 及以人中諸苦厄
由此金鼓聲威力 永滅一切煩惱障
斷除怖畏令安隱 離如自在辛尼尊
拂於生死大海中 積行能成一切智
能令衆生覺品具 究竟成歸功德海
由此金鼓出妙聲 普令聞者振梵響
證得無上菩提果 常轉清淨妙法輪
注壽不可思議劫 隨機說法利群生
能斷煩惱衆苦流 貪瞋癡等皆除滅
若有衆生憂惡趣 大火猛燄周遍身
若得聞是妙鼓音 即能離苦歸依佛
皆得成就宿命智 能憶過去百千生
悉皆正念辛尼尊 得聞如來甚深教
由聞金鼓勝妙音 常得親近於諸佛
悉能捨離諸惡業 純熟清淨諸善品
一切天人有情類 穢重至誠祈願者
得聞金鼓妙音聲 能令所求皆滿足

*

而說頌曰

我於昨夜中 夢見大金鼓 其形極殊妙 周遍有金光
猶如滿月輪 光明皆普耀 充滿十方界 威震於諸佛
在於寶樹下 各各師子座 無量百千衆 恭敬而圍繞
有一婆羅門 以村邑金鼓 於其鼓聲中 說此妙伽他
金光明鼓出妙聲 遍至三千大千界
能滅三塗極重罪 及以人中諸苦厄
由此金鼓聲威力 永滅一切煩惱障
斷除怖畏令安隱 離如自在辛尼尊
拂於生死大海中 積行能成一切智
能令衆生覺品具 究竟成歸功德海
由此金鼓出妙聲 普令聞者振梵響
證得無上菩提果 常轉清淨妙法輪
注壽不可思議劫 隨機說法利群生
能斷煩惱衆苦流 貪瞋癡等皆除滅
若有衆生憂惡趣 大火猛燄周遍身
若得聞是妙鼓音 即能離苦歸依佛
皆得成就宿命智 能憶過去百千生
悉皆正念辛尼尊 得聞如來甚深教
由聞金鼓勝妙音 常得親近於諸佛
悉能捨離諸惡業 純熟清淨諸善品
一切天人有情類 穢重至誠祈願者
得聞金鼓妙音聲 能令所求皆滿足

願一切有情 皆令住十地 福智圓滿已 成佛道群迷
我為諸衆生 普行百千劫 以大智慧力 智令出苦海
我為諸含識 演說甚深經 最勝金光明 能除諸惡業
若人百千劫 造諸極重罪 暫時能懺悔 衆惡皆消除
依此金光明 作如法懺悔 由斯能速盡 一切諸苦業
縱令百千種 不思議勝特 根力覺道支 於智常無礙
我當至十地 具足諸實家 固備佛功德 濟度生死流
我於諸佛海 甚深功德藏 妙智難思議 皆令得具足
唯願十方佛 觀察護念我 皆以大悲心 哀愛我懺悔
我於多劫中 所造諸惡業 由斯生苦惱 哀愍願消除
我造諸惡業 常生憂怖心 於四威儀中 常無樂歡想
諸佛具大悲 能除衆生怖 願受我懺悔 令得離憂苦
我有煩惱障 及以諸報業 願以大悲水 洗滌令清淨
我先作諸罪 及現造惡業 至心皆發露 咸願得蠲除
未來諸惡業 所謂令不起 設令有違者 終不敢覆藏
身三語四種 意業復有三 發露諸有情 無始恒淪溺
由斯三種行 造作十惡業 如是衆多罪 我今皆懺悔
我造諸惡業 若報當自受 令於諸佛前 至誠皆懺悔
於此贍部洲 及他方世界 所有諸善業 令我皆隨喜
願離十惡業 修行十善道 安住十地中 常見十方佛
我以身語意 所修福智業 願以此善根 速成無上慧
我今親對十方前 發露衆多善難事
凡愚惡惑三有難 恒造極重惡業難
我所積集欲邪難 常起貪愛流轉難
於此世間貌著難 一切愚夫煩惱難
狂心散動顛倒難 及以親近惡友難
於生死中貪染難 瞋癡闇鈍造罪難
生八無暇惡處難 未曾積集功德難
我今皆於最勝前 懺悔無邊罪惡業
我今歸依諸善逝 我礼德海無上尊
如大金山照十方 唯願慈悲哀攝受
身色金光淨無垢 日如清淨紺琉璃
吉祥威德名稱尊 大悲慧日除衆闇
佛日光明常普遍 善淨無垢離諸塵
傘蓋月照極清涼 能除衆生煩惱熱
三十二相遍莊嚴 八十隨好皆圓滿
福德難思無與等 如日流光照世間
色如瑠璃淨無垢 猶如滿月處虛空
妙顯梨紐眼金軀 種種光明以嚴飾
於生死苦累流中 老病憂愁水所漂
如是菩薩難堪忍 佛日舒光令永竭
我今稽首一切智 三千世界希有尊
光明晃耀紫金身 種種妙好皆嚴飾
如大海水量難知 大地微塵不可數
如妙高山亟無量 亦如虛空無有際
諸佛功德亦如是 一切有情不能知
於無量劫讚思惟 無有能知德海岸
盡此大地諸山岳 折如微塵能算知
毛端滴海尚可量 佛之功德無能數
一切有情皆於贊

仏無量劫讃歎世
盡此大地諸山岳
毛端滴海尚可量
一切有情皆共讃
清淨相好妙莊嚴
我之所有衆善業
廣說正法利群生
降伏大力魔軍衆
久住劫數難思議
猶如過去諸軍勝
滅諸貪欲及瞋癡
願我常得宿命智
亦常憶念卑尼尊
願我以斯諸善業
遠離一切不善因
一切世界諸衆生
所有諸根不具足
若有衆生遭病苦
咸令病苦得消除
若犯王法當刑戮
彼受如斯極苦時
若受鞭杖枷鎖繫
無量百千憂惱時
皆令得免於繫縛
將臨刑者得命全
若有衆生飢渴逼
盲者得視聾者聞

無有能知佛功德
猶如微塵能算知
佛之功德無能數
世尊名稱諸功德
不可稱量知亦齊
願得速成無上尊
悉令解脫於衆苦
當轉無上正法輪
充足衆生甘露味
示彼離欲皆圓滿
降伏煩惱除衆苦
能憶過去百千生
得聞諸佛菩薩法
奉事無邊諸勝尊
恒得於行真妙法
悉皆離苦得安樂
令彼身相皆圓滿
身形羸瘦無所依
諸根色力皆充滿
衆苦逼白生憂惱
無有歸依能救護
種種苦具切其身
逼迫身心無暫樂
及以鞭杖苦楚事
衆苦皆令永除盡
令得種種殊勝味
跛者能行瘂能語

若有衆生飢渴逼
盲者得視聾者聞
貧窮衆生獲寶藏
皆令得受上妙樂
一切人天皆樂見
悉皆現受無量樂
隨彼衆生念伎樂
念不即現清涼池
隨彼衆生心所念
金銀珍寶妙瓔珞
勿令衆生闇惡響
所受容貌悉端嚴
世間資生諸樂具
所得珍財無悋惜
燒香末香及塗香
每日三時從樹陰
善顧衆生咸供養
三乘清淨妙法門
常願勿令墮卑賤
生在有暇人中尊
願得常生富貴家
類族名稱無與等
悉願女人變爲男
一切常行菩薩道
常見十方無量佛

衆苦皆令永除盡
令得種種殊勝味
跛者能行瘂能語
倉庫盈溢無所乏
無一衆生受苦惱
容儀閑雅甚端嚴
受用豐饒福德具
衆妙音聲皆現前
金色蓮花汎其上
歡食衣服及林敷
瓔珞莊嚴香具足
亦復不見有相違
各各慈心相樂樂
隨心念時皆滿足
分布施與諸衆生
衆妙雜花非一色
隨心受用生歡喜
十方一切諸勝尊
善薩獨覺聲聞衆
不墮無暇八難中
恒得親承十方佛
財寶倉庫皆盈滿
壽命延長經劫數
男女聰明多智慧
勤修六度到彼岸
寶王樹下而安處
常見十方無量佛

每日三時從樹隨
著顏衆主咸供養
三業清淨妙法門
常願勿令於卑賤
生在有暇人中尊
頭得常生富貴家
類殊名稱無與等
悉願女人變爲男
一切常行菩薩道
常見十方無量佛

隨心受用生歡喜
十方一切衆勝尊
菩薩獨覺聲聞衆
不隨無暇八難中
恒得親承十方佛
財寶倉庫皆盈滿
壽命延長經劫數
勇健聰明多智慧
勤修六度到彼岸
寶王樹下而安處

處如孤獨師子座
若於過去及現在
能於可厭不善趣
一切衆生於有海
願以智劍爲斬除
衆生於此貪著
所作種種勝福田

恒得親承轉法輪
輪迴三有造業業
獲得消滅永无餘
生死羅網堅牢縛
離苦速證菩提處
或於他方世

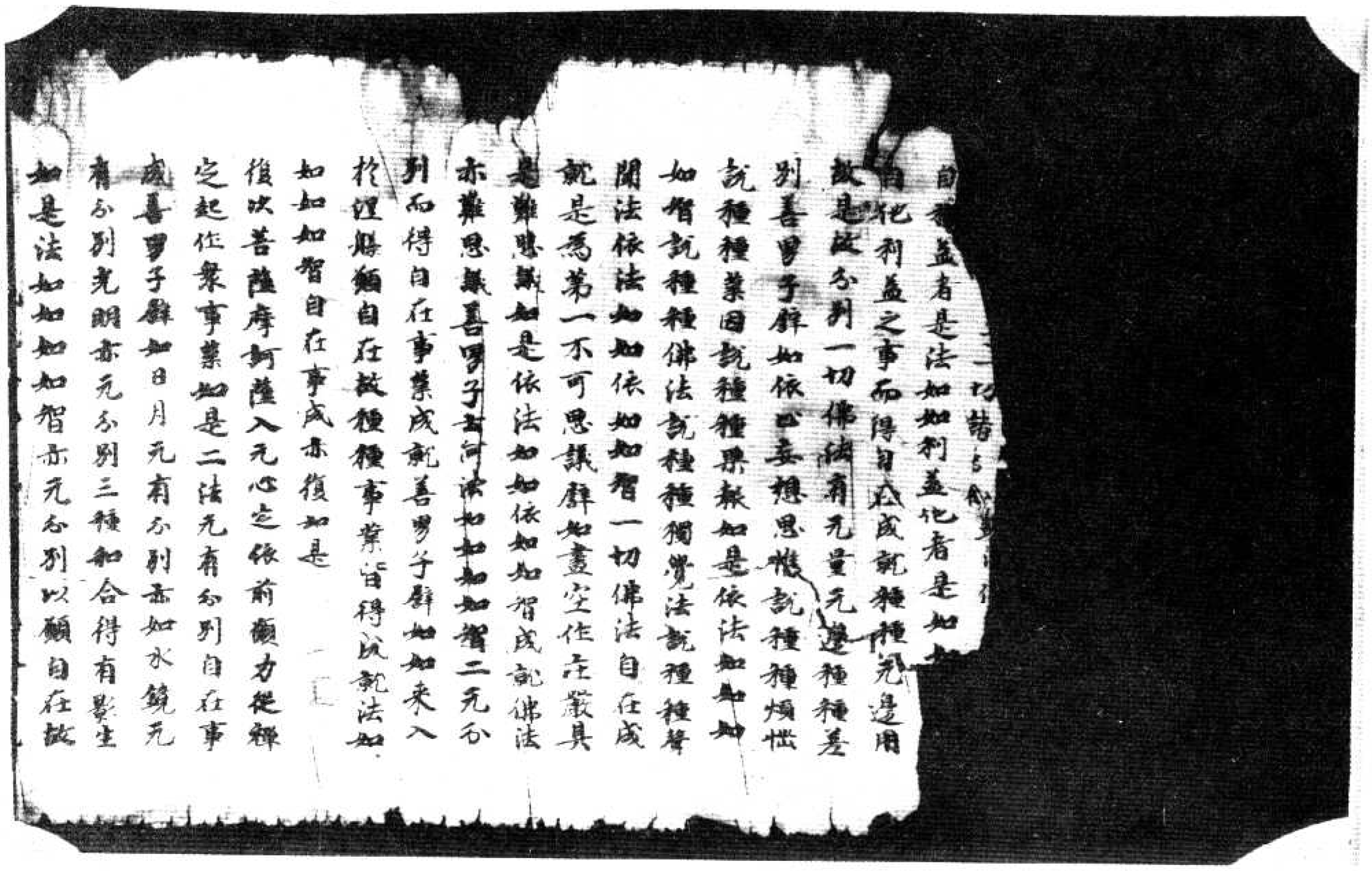

自利益者是法如如利益他者是如如
自利益之事而得自在成就種種无邊用
故是故名別一切佛法有无量无邊種種差
別善男子譬如依心妄想思惟說種種煩惱
說種種業因說種種果報如是依法如如如
如智說種種佛法說種種獨覺法說種種聲
聞法依法如如依如如智一切佛法自在成
就是爲第一不可思議譬如畫空作法嚴具
是難思議如是依法如如依如如智成就佛法
亦難思議善男子如河法如如如如如智二无分
別而得自在事業成就善男子譬如如來入
於涅槃猶自在故種種事業皆得成就法如
如如如智自在事成亦復如是
復次善薩摩訶薩入无心定依前願力從禪
定起作衆事業如是二法无有分別自在事
成善男子譬如日月无有分別亦如水鏡无
有分別光明亦无分別三種和合得有影生
如是法如如如如如智亦无分別以願自在故

成善男子譬如日月无有分別亦如水鏡无
有分別光明亦无分別三種和合得有影生
如是法如如如智亦无分別以願自在故
衆生有感現應化身如日月影和合出現

復次善男子譬如无量无邊水鏡依於
光故空影得現種種異相空者即是
无相善男子如是受化諸弟子等
是法身影以願力故於二種身現種
種相於法身地无有異相善男子依此
二身一切諸佛說有餘涅槃依此法身說
无餘涅槃何以故一切餘法究竟盡故依
此三身一切諸佛說无住處涅槃為二身
故不住涅槃雖於法身无有別律何故二身
不住涅槃二身雖名不實念念生滅不定住
故數數出現以不定故法身不分是故二身
不住涅槃法身不二是故不住涅槃故依三
身說无住涅槃

善男子一切凡夫為三相故有時有障遠離
三身不至三身何者為三一者遍計所執相
二者依他起相三者成就相如是諸相不能
[illegible]不能成故不能淨故是故不得至於三
身如是二相能解能證能淨故是故諸佛身
是三身善男子諸凡夫人未能除遣此三心
故遠離三身不能得至何者為三一者起事
心二者依根本心三者根本心依諸伏道起

事心盡依法斷道依根本心盡依衆脉道根
本心盡起事心滅故得現化身依根本心滅
故得顯應身根本心滅故得至法身是故一
切如來具足三身

善男子一切諸佛於法身與諸佛同事於
是二身與諸佛同意於第三身與諸佛同
體善男子是初佛身隨衆生意有多種故
現種種相是故說多第二佛身為子一意故
[illegible]現一相是故說一第三佛身過一切種種相說
相境界是故說名不一不二善男子是第一
身依於應身得顯現故是第二身依於法
身得顯現故是法身者是真實有无依處
善男子如是三身以有義故而說於常以
有義故說於无常化身者恒轉法輪處處隨
緣方便相續不斷絕故是故說常非是本故
具足大用不顯現故說為无常應身者從无
始來相續不斷一切諸佛不共之法能攝持
故衆生无盡用亦无盡是故說常非是本故
以其足用不顯現故說為无常法身者非是
法无有異相是根本故稱如虛空是故說
善男子譬无分別智與无勝智雖法如如无
[illegible]是法如如是慧如如是二體如如如不一

以其是用不顯現故說為无常法身者非是
行法无有異相是根本故稱如虛空是故說
常善男子離无分別智慧法如如无
障境界是法如如是慧如如是二種如如如不一
不異是故法身慧清淨故滅清淨故是二清
淨是故法身具足清淨
復次善男子分別三身有四種異有化身非
應身有應身非化身有化身亦應身有非化
身亦非應身何者化身非應身謂諸如來般
涅槃後以願自在故隨緣利益是名化身何
者應身非化身是地前身何者化身亦應
身謂住有餘涅槃之身何者非化身非應身
謂是法身善男子是法身者二无所有所顯
現故何者名為二无所有於此法身相及相
二皆是無有非无非一非異非數非非數
非明非闇如是如如智不見相及相裏不見
非有非无不見非一非異不見非數非非數不
見非明非闇是故當知境界清淨智慧清淨
不可分別无有中間為滅道本故於此法身
結顯如來種種事業
善男子是身因緣境界裏所依於本難
思議故若了此義是身即是大乘是如來性
是如來藏依於此身得發初心修行地心而
得顯現不退地心亦皆得現一生補處心金剛
心如來之心而悉顯現

至一切諸佛菩薩之所住處善男子譬如有人願欲得金處處求覓遂得金礦既得礦已即便碎之擇取精者鎔中銷鍊得清淨金隨意迴轉作諸鐶釧種種嚴具雖有諸用金性不改

復次善男子若善男子善女人求脫解脫修行世善得見如來及弟子衆得親近已白佛言世尊何者為善何者不善何者正修得清淨行諸佛如來及弟子衆見彼聞時如是思惟是善男子善女人欲求清淨故聽正法即便為說令其聞悟彼既聞已正念憶持義心修行得精進力除煩惱障

一切罪於諸學處離不尊重怠懈惰心入於初地初地心除利有情障得入二地於此地中除不遵悔障入於三地於此地中除心軟淨障入於四地於此地中除善方便障入於五地於此地中除見真俗障入於六地於此地中除見行相障入於七地於此地中除不見滅相障入於八地於此地中除不見生相障入於九地於此地中除六通障入於十地於此地中除所知障除根本心入如來地如來地者由三淨故名極清淨云何為三一者煩惱淨二者苦淨三者相淨

真金鎔銷冶鍊既燒打已元復塵垢為顯性本清淨故金體清淨非謂元金辭如濁水澄清清淨元復渾濁為顯水性本清淨故非謂元水如是法身與煩惱雜苦集滅已元復餘習為顯佛性本清淨故非謂元體辭如虛空烟雲塵霧之所障蔽若除屏已是空累淨非謂元空如是法身一切衆苦悉皆盡故說為清淨非謂元體辭如有人於睡夢中見大河水漂泛其身運手動足而渡得至彼岸由彼身心不懈退故從夢覺已不見有水彼此岸別非謂元心生死妄想既滅盡已是覺清淨非謂元覺如是法界一切妄想不復生故說為清淨非是諸佛元真實體

復次善男子是法身者惑障清淨能現應身業障清淨能現化身智障清淨能現法身辭如依空出電依電出光如是依法身故能現應身依應身故能現化身由性淨故能現法身智慧清淨能現應身三昧清淨能現化身此三清淨是法如如不異如如味如如辭既如如究竟如如是故諸佛體元有異善男子若有善男子善女人說於如來是我大師善住如是決定信者此人即應深心解了如來之身元有別異善男子以是義故於諸境界不正思惟悉皆除斷即知彼法元有二相

了知來之身无有別異善男子以是義故於諸
境界不正思惟悉皆除斷即知彼法无有二相
亦无分別聖所修行如如於彼无有二相正修
行故如是如是一切諸障悉皆除滅如如一切
障礙如是如是法如如如如智得衆清淨如
如法界正智清淨如是如是一切自在具足無
受皆得成就一切諸障悉皆除滅一切諸障
得清淨故是名真如正智真實之相如是見
者是名聖見是則名為真實見佛何以故如
實得見法真如故是故諸佛悉能善見一
切如來何以故聲聞獨覺已出三界求
真實境不能知見如是聖人所不知見一切
凡夫皆生疑惑顛倒分別不能得度如死海
海沈不能過所以者何力微劣故凡夫之人
復如是不能通達法如如故然諸如來无分
別於一切法得大自在具足清淨深智慧
故是自境界不共他故是故諸佛如來於无
量无邊阿僧祇劫不惜身命難行苦行方
得此身最上无比不可思議過言說境是
妙寂靜離諸怖畏
善男子如是知見法真如者无生老死壽命
无限无有睡眠亦无飢渴心常在定无有散
動若於如來起靜論心是則不能見於如來
諸佛所說皆能利益有聽聞者无不解脫
諸惡貪欲惡人惡鬼不相逢值由聞法故
果報无盡監諸如來无无記事一切境界无
欲想生无涅槃无有異想如來所說无不決定
諸佛如來四威儀中无非智攝一切諸法无有
不為慈悲所攝无有不為利益安樂諸衆生
者善男子若有善男子善女人於此金光明
經聽聞信解不墮地獄餓鬼畜生阿蘇羅道
常處人天不生下賤恒得親近諸佛如來聽
受正法常生諸佛清淨國土所以者何由得
聞此甚深法故是善男子善女人人則為如來
已記當得不退阿耨多羅三藐三菩提若
善男子善女人於此甚深微妙之法一經耳
者當知是人不謗如來不毀正法不輕聖衆
一切衆生未種善根令得種故已種善根令
增長成就故一切世界所有衆生皆勸修行
菩薩羅蜜多
尒時虛空藏菩薩梵釋四王諸天衆等即從
座起偏袒右肩合掌恭敬頂礼佛足白佛言
世尊善所在處諸說如是金光明王微妙經
典於其國土有四種利益何者為四一者國王
軍衆強盛无諸怨敵離於疾病壽命延

世尊善所在處請說如是金光明王微妙經
與於其國土有四種利益何者為四一者國王
軍衆強盛无諸怨敵離於疾病壽命延
長吉祥安樂正法興顯二者中宮妃后王子諸
臣和悅无諍離於諂佞王所愛重三者沙門
婆羅門及諸國人修行正法无病安樂无枉
死者於諸福田悉皆供養四者於三時中四
大調適常為諸天增加守護慈悲平等无
傷害心令諸衆生歸敬三寶皆願修習菩提
之行是為四種利益之事世尊我等亦常為
如是故隨逐如是持經之人所在住處為作利
益佛言善哉善哉善男子如是如是汝等應
當勤心流布此妙經王則令正法久住於世

金光明最勝王經夢見懺悔品第四

尒時妙憧菩薩親於佛前聞妙法已歡喜踊
躍一心思惟還至本處於夜夢中見大金鼓
光明晃耀猶如日輪於此光中得見十方无
量諸佛於寶樹下坐琉璃座无量百千大衆
圍繞而為說法見一婆羅門持擊金鼓出大
音聲中演說微妙伽他明懺悔法妙憧
聞已皆悉憶持繫念而住至天曉已興无量
百千大衆圍繞持諸供具出王舍城詣鷲峯
山至世尊所礼佛足已布設香華右繞三迴
退坐一面合掌恭敬瞻仰尊顏白佛言世尊
我於夢中見婆羅門以手執持擊妙金鼓出

山至世尊所礼佛足已布設香華右繞三迴
退坐一面合掌恭敬瞻仰尊顏白佛言世尊
我於夢中見婆羅門以手執持擊妙金鼓出
大音聲聲中演說微妙伽他明懺悔法我等
憶持唯願世尊降大慈悲聽我所說即於佛
前而說頌曰
我於昨夜中夢見大金鼓其形極妙妙周遍有金光
猶如威日輪光明皆普耀光滿十方界威見於諸佛
在於寶樹下各處琉璃座无量百千衆恭敬而圍繞
有一婆羅門以枝擊金鼓於其鼓聲內說此妙伽他
金光明鼓出妙聲遍至三千大千界
能滅三途極重罪及以人中諸苦厄
由此金鼓聲威力永滅一切煩惱障
斷除怖畏令安隱辟如自在牟尼尊
佛於生死大海中積行備成一切智
能令衆生覺品具究竟威聲訶德海
由此金鼓出妙聲普令聞者獲梵響
證得无上菩提果常轉清淨妙法輪
住壽不可思議劫隨機說法利群生
能令煩惱衆苦流貪瞋癡等皆除滅
為有衆生覆惡趣大火猛燄周遍身
若得聞是妙鼓音即能離苦歸依佛
當得成就菩提命皆悉憶念牟尼尊
能憶過去百千生
得聞如來甚深教

是妙聞是妙聲音
皆得成就宿命智
悉皆正念牟尼尊
由聞金聲勝妙音
悉能捨離諸惡業
一天人有情類
得聞金聲妙音聲
衆生墮在无間獄
无有救護受輪迴
人天餓鬼傍生中
得聞金聲發妙響
現在十方衆常住兩足尊 願以大悲心 哀愍憶念我
衆生无歸依 亦无有救護 為如是等類 能作大歸依
我先所作罪 極重諸惡業 今對十方尊 至心皆懺悔
我信諸佛 亦不教尊親 不務於衆善 常造諸惡業
貪著財寶高 種姓及財位 威年行放逸 常造諸惡業
起邪念 口陳於惡言 不見於過罪 常造諸惡業
恒住愚夫行 无明闇覆心 隨順不善友 常造諸惡業
或聞諸戲樂 或復懷惡心 為貪瞋所纏 故我造諸惡
親近不善人 及由慳嫉意 貪窮行諂誑 故我造諸惡
雖不樂衆過 由有怖畏故 及不得自在 故我造諸惡
為躁動心 或因瞋恚恨 及以飢渴惱 故我造諸惡
由飲食衣服 及貪愛女人 煩惱火所燒 故我造諸惡
於佛法僧衆 不生恭敬心 作如是衆罪 我今悉懺悔
於獨覺菩薩 亦无恭敬心 作如是衆罪 我今悉懺悔
即能離苦歸依佛
能憶過去百千生
得聞如來甚深教
常得親近於諸佛
純修清淨諸善品
慇重至誠祈願者
能令所求皆滿足
猛火 火熾若焚身
聞法 能令苦除滅
所有現受諸苦難
皆悉離苦得解脫

由飲食衣服 及貪愛女人 煩惱火所燒 故我造諸惡
於佛法僧衆 不生恭敬心 作如是衆罪 我今悉懺悔
於獨覺菩薩 亦无恭敬心 作如是衆罪 我今悉懺悔
无知誹正法 不孝於父母 作如是衆罪 我今悉懺悔
幽惡癡憍慢 及以貪瞋力 作如是衆罪 我今悉懺悔
我於十方界 供養无數佛 當願救衆生 令離諸苦難
願一切有情 皆令住十地 福智圓滿已 成佛道解脫
我為諸衆生 苦行百千劫 以大智慧力 皆令出苦海
我為諸含識 演說甚深經 令滅諸惡業 除滅諸惡業
人百千劫 造諸極重罪 乘時能發露 衆惡盡消除
依此金光明 作如是懺悔 由斯能速盡 一切諸苦業
勝定百千種 不思議總持 根力覺道支 能習學无倦
我當至十地 具足珍寶藏 圓滿佛功德 滅度生死流
我於諸佛所 甚深功德藏 妙智難思議 皆令得具足
願十方佛 觀察護念我 皆以大悲心 哀受我懺悔
我於多劫中 所造諸惡業 由斯生苦惱 哀愍願消除
我造諸惡業 常生憂惱心 於四威儀中 曾无歡樂想
諸佛大悲 能除衆生怖 願受我懺悔 令得離憂苦
我有煩惱障 及以諸報業 願以大悲水 洗除令清淨
我先作諸罪 及現造惡業 至心皆發露 願得蠲除
未來諸惡業 防護令不起 設令有違者 終不敢覆藏
身口意業障 有三 繫縛諸有情 无始恒相續
由此三種行 造作十惡業 如是衆多罪 我今皆懺悔
我造諸惡業 若新若自受 令於諸佛前 至誠皆懺悔
於六趣輪迴 及他方世界 所有諸善業 令我皆隨喜

我過諸惡業　若新若久受　今於諸佛前　至誠皆懺悔
於此贍部洲　及他方世界　所有諸善業　今我皆隨喜
願離十惡業　修行十善道　安住十地中　常見十方佛
我以身語意　所修福智業　願以此善根　速成无上慧
我今對十力　縱需衆多苦難事
凡愚迷惑三有難　但造極重惡業難
我所積集欲邪難　常起貪愛流轉難
於此世間耽著難　一切愚夫煩惱難
狂心散動顛倒難　及以親近惡友難
於生死中貪涉難　瞋癡闇鈍造罪難
生八无暇惡處難　未曾積集功德難
我今皆於衆勝前　懺悔无邊罪惡業
我今歸依諸善逝　我礼德海无上尊
如大金山照十方　唯願慈悲哀攝受
身色金光淨无垢　日如清淨紺琉璃
吉祥威德名稱尊　大慈悲日除衆闇
佛日光明常普遍　善淨无垢離諸塵
牟尼月照極清涼　能除衆生煩惱熱
三十二相遍莊嚴　八十隨好皆圓滿
福德難思无與等　如日流光照世間
色如琉璃淨无垢　猶如滿月衆虛空
妙顏猶如紫金軀　種種光明以嚴飾
於生死苦暴流內　老病憂愁水所漂
如是苦海難堪忍　佛日舒光令永竭

妙顏猶如紫金軀　種種光明以嚴飾
於生死苦暴流內　老病憂愁水所漂
如是苦海難堪忍　佛日舒光令永竭
我今稽首一切智　三千世界希有尊
光明晃耀紫金身　種種妙好皆嚴飾
如大海水量難知　大地微塵不可數
如妙高山巨種量　亦如虛空无有際
諸佛功德亦如是　一切有情亦能知
於无量劫稱惠惟　无有能知德海岸
盡此大地諸山岳　析如微塵能算知
毛端佛海尚可量　佛之功德无能數
一切有情皆共讚　世尊名稱諸功德
清淨相好妙莊嚴　不可稱量如虛空
我之所有衆善業　願得速成无上尊
廣說正法利群生　悉令解脫輪迴苦
降伏大魔軍衆　當轉无上正法輪
久住世間無恩報　无垢衆生甘露味
猶如過去諸衆勝　六波羅蜜皆圓滿
滅諸貪欲及瞋癡　降伏煩惱除衆苦
願我亦得如佛智　能憶過去百千生
亦常憶念牟尼尊　得聞諸佛甚深法
願我以斯諸善業　奉事无邊衆勝尊
遠離一切不善因　恒得備行真妙法
一切世界諸衆生　悉皆離苦得安樂
所有根不具足　令彼身相皆圓滿

一切世界諸衆生　悉皆離苦得安樂
所有諸根不具足　令彼身相皆圓滿
若有衆生遭病苦　身形羸瘦无所依
咸令病苦得消除　諸根色力皆充滿
若犯王法當刑戮　衆苦逼迫生憂惱
彼受如斯楚苦時　无有歸依救護者
若受鞭杖枷鎖繫　種種苦具切其身
无量百千憂惱時　逼迫身心无暫樂
皆令得免於枷鎖　及以鞭杖諸楚事
將臨刑者得命全　衆苦皆令永除盡
若有衆生飢渴逼　令得種種殊勝味
盲者得視聾者聞　跛者能行瘂能語
貧窮衆生獲寶藏　倉庫盈溢无所乏
皆令受上妙樂　无一衆生受苦惱
一切人天皆樂見　容儀溫雅甚端嚴
悉皆現受无量樂　受用豐饒福德具
隨彼衆生念伎樂　衆妙音聲皆現前
念水現清涼池　金色蓮華泛其上
隨彼衆生心所念　飲食衣服及牀敷
金銀珎寶妙琉璃　瓔珞莊嚴[illegible]之
勿令衆生聞惡響　亦復不[illegible]目覩
所見容顏悉端嚴　各各歡心生愛樂
世間資生諸樂具　隨心念時皆滿之
隨時稱念无憾悔　分布施與諸衆生
燒香末香及塗香　衆妙雜彩一色

所[illegible]
世間資生諸樂具　隨心念時皆滿之
隨時稱念无憾悔　分布施與諸衆生
燒香末香及塗香　衆妙雜彩一色
各各三時從樹墮　隨心受用生歡喜
普願衆生咸供養　十方一切最勝尊
三寶清淨妙法門　菩薩獨覺聲聞衆
常願勿處於卑賤　不墮无暇八難中
生在有暇人中尊　恒得親近十方佛
願得常生富貴家　財寶倉庫皆盈滿
顏貌名稱无與等　壽命延長經劫數
悉願女人變爲男　勇健聰明多智慧
一切常行菩薩道　勤修六度到彼岸
常見十方无量佛　寶王樹下而安處
寶妙琉璃師子座　恒得親承轉法輪
若於過去及現在　輪迴三有造衆業
能招可猒不善趣　願得消除永无餘
一切衆生於有海　離苦[illegible]處
願以智劍爲斷除　生死羅網堅牢縛
衆生於此贍部內　[illegible]
所作種種勝福因　衆命皆悉生隨喜
願此勝業常增長　及身語意造衆善
以此隨喜福德事　速證无上大菩提
所有禮讚佛功德　深心清淨[illegible]
迴向發願福无邊　當超[illegible]
[illegible]

▼北一五〇九號（宙二十八）金光明最勝王經卷第二分別三身品第三至夢見金鼓懺悔四第品

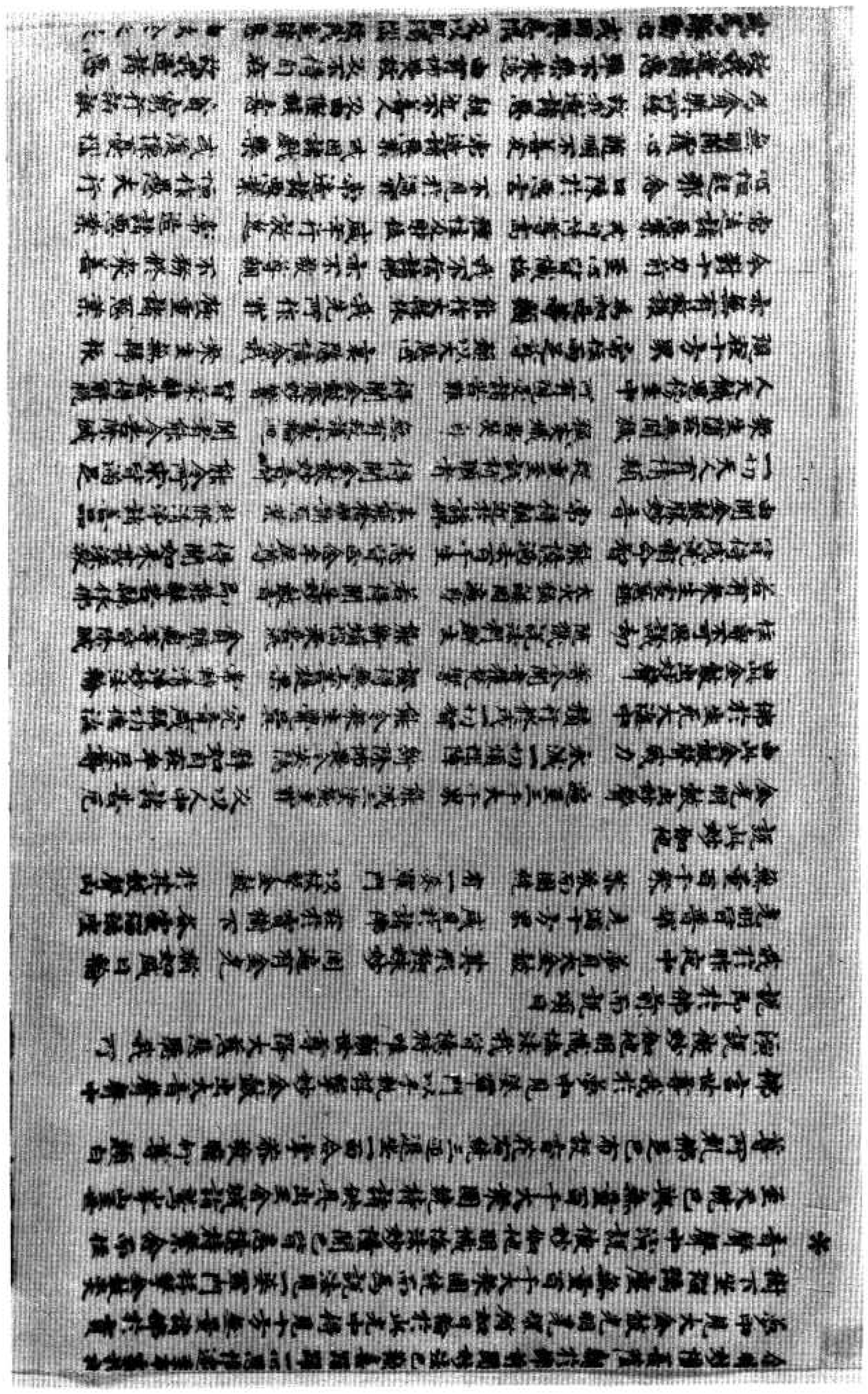

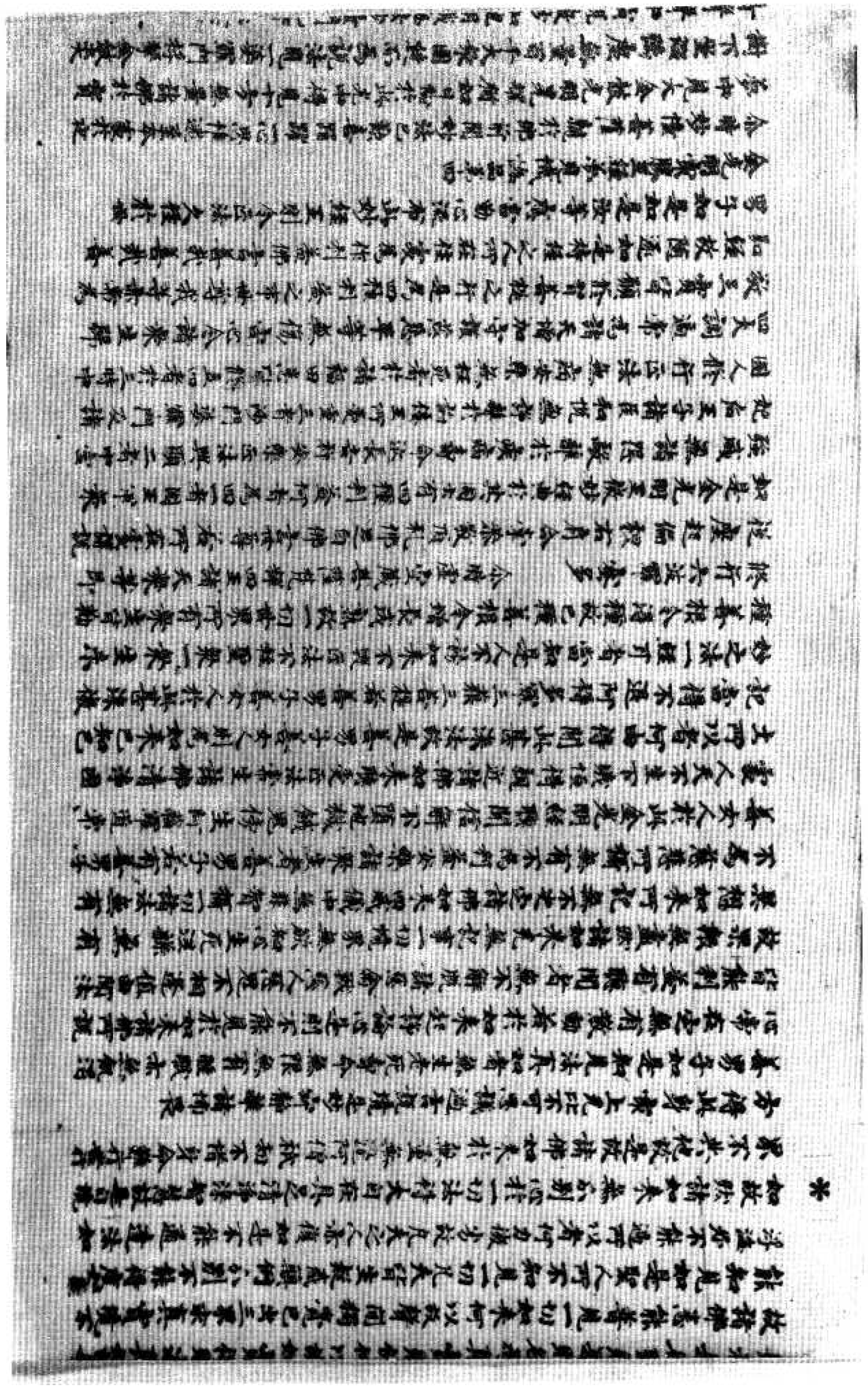

無量陀羅尼 隨順不違菩薩 常遠諸惡業 令得諸願樂
為貪瞋所纏 故我造諸惡 願近不善人 及與惡知識
故我遊諸惡 願下無業業 由有怖畏故 及不得自在
或為驚動心 或時瞋恚心 及以飢渴惱 故我造諸惡
及貪愛女人 嫉妒火所燒 故我造諸惡 於佛法僧衆
作如是業罪 我今悉懺悔 於獨覺聲聞 亦無恭敬心
我今悉懺悔 無知諂正法 不孝於父母 作如是業罪
由慢癡憍傷 及以貪瞋力 作如是業罪 我今悉懺悔
供養無數佛 當願拔衆生 令離諸苦難 願一切有情
福智圓滿已 成佛道廣迦 我為諸衆生 苦行百千劫
皆令出苦海 我為諸念識 演說甚深經 實與金光明
若人百千劫 造諸極重罪 聞此經一時 無惡皆消除
作如是懺悔 由斯無量劫 一切諸惡業 脩習百千種
根力覺道支 修習常無倦 成就菩提 具足彼岸
滅度生死流 我於諸佛法 甚深功德藏 妙智離惡識
唯願十方佛 觀察諸念我 皆以大慈心 來受我懺悔
所造諸惡業 由貪生瞋癡 身口意所作 衆惡願消除
於四威儀中 曾無歡樂想 諸佛具大慈 能除衆生怖
今得離憂苦 我有煩惱障 及以諸業障 願以大慈水
我先作諸罪 及現造惡業 至心皆發露 或願得滅除
防護令不起 設令有違者 終不敢覆藏 身三語四種
繫縛諸有情 無始恒相續 由斯三種行 造作十惡業
我今皆懺悔 我造諸惡業 皆報畜生道 今於諸佛所
於此聽都無 及他方世界 所有諸惡業 皆報畜生道
修行十善道 安住十地中 常見十方佛 我以身語意
願以此善根 速成無上慧 我今觀對十方佛 發露衆多苦難事 凡愚迷惑三有難 恒造極重惡業難
我所積集諸邪難 常起貪愛流轉難 於此世間既難難 一切惡大煩惱難
狂心散動難制難 又以親近惡友難 於生死中貧窮難 願處閻浮提難
失人無暇惡友難 不曾積集功德難 我今皆於諸佛所 懺悔無邊罪惡業
我今歸依諸菩薩 我所懺悔無上尊 如大金山照十方 唯願慈悲哀攝受
身色金光佛無垢 明如淨珠出淤泥 善逝微妙名稱尊 大悲慧日除衆闇
佛日光明常普遍 普淨無垢離諸塵 金剛堅固無能壞 能除衆生諸惱障

身色金光佛無垢 明如淨珠出淤泥 善逝微妙名稱尊 大悲慧日除衆闇
佛日光明常普遍 普淨無垢離諸塵 金剛堅固無能壞 能除衆生諸惱障
三千大千世界 八十隨好皆圓滿 福德難思無與等 如日除光無量闇
色如紫磨淨無垢 猶如滿月處虛空 妙頂髻相眉間毫 種種妙好皆嚴飾
於生死苦衆流中 老病死悲水所漂 如是苦海難度 佛日能令永消
我今稽首一切智 三千世界希有尊 光明遍照無金身 種種妙好皆嚴飾
如大海水受難知 大地微塵不可數 如妙高山色無量 如須彌山無量劫
諸佛功德亦如是 一切有情不能知 於無量劫說不盡 如虛空無有際
盡世大地諸山岳 折如微塵能算知 毛端沙海尚可量 佛之功德無能數
一切有情皆共讚 世尊名稱諸功德 清淨相好妙莊嚴 不可稱量知八齊
我之所有衆善業 願得成無上尊 廣說正法利衆生 悉令解脫於衆苦
降伏大力魔軍衆 當轉無上正法輪 久住劫數難思議 光明遍照無量土
猶如過去諸衆勝 六波羅蜜皆圓滿 滅諸貪欲及瞋癡 法炬常明除衆闇
願我常得聞命者 能憶過去百千生 亦常憶念本所尊 得聞諸佛甚深法
願我以斯諸善業 奉事無量衆佛尊 速離一切不善業 得聞能行真妙法
一切世界諸衆生 悉皆離苦得安樂 所有諸根不具足 令彼身相皆圓滿
若有衆生遭困苦 身形羸瘦多病惱 或為怨賊所劫奪 或為水火漂溺
若犯王法當刑戮 衆苦逼身憂惱 彼受如斯無量時 一切苦惱皆除滅
若受鞭杖枷鎖繫 種種苦具切其身 無量百千受苦惱 願有歸依能救護
皆令得脫於苦惱 及以獄囚苦難事 聞說刑杖得命全 衆苦皆令永除盡
若有衆生遭困苦 身形羸瘦多病惱 聞者得觀佛真身 願得無量無邊
貧窮衆生無財寶 食穀無味衣服 皆令得受安樂 願得無量無邊
一切人天皆樂見 容儀端嚴甚可愛 願得無量無邊 願得無量無邊
願彼衆生念佛樂 衆苦皆除皆歡樂 願得無量無邊 願得無量無邊
願彼衆生所有 飲食衣服資具 金銀琉璃珊瑚 摩尼真珠 螺貝 璖璖
勿令衆生闕乏 亦復不自有他 所受資具無厭 各各慈心相愛樂
世間衆生諸樂具 隨心念時皆滿足 所得殊勝無法相 如本所有 如來妙相 諸衆生
以香水灑地 散諸華 燒種種 以香 以華 以燈 以塗香 以末香 以衣服 以幡蓋
華嚴樂 以供養 十方一切諸佛 一切菩薩 一切聲聞 一切天 一切人 一切龍 一切鬼神
常願勿廢供養 不離佛 聞法 僧 一切聲聞 一切天 一切人 一切龍 一切鬼神
願得常生富貴家 財寶金銀琉璃 珊瑚 琥珀 車渠 瑪瑙 真珠 摩尼 螺貝 璖璖
願得常生富貴家 財寶金銀琉璃 珊瑚 琥珀 車渠 瑪瑙 真珠 摩尼 螺貝 璖璖
願得常生富貴家 財寶金銀琉璃 珊瑚 琥珀 車渠 瑪瑙 真珠 摩尼 螺貝 璖璖

▼北一五一〇號（淡六十九）金光明最勝王經分別三身品第三至夢見金鼓懺悔品第四

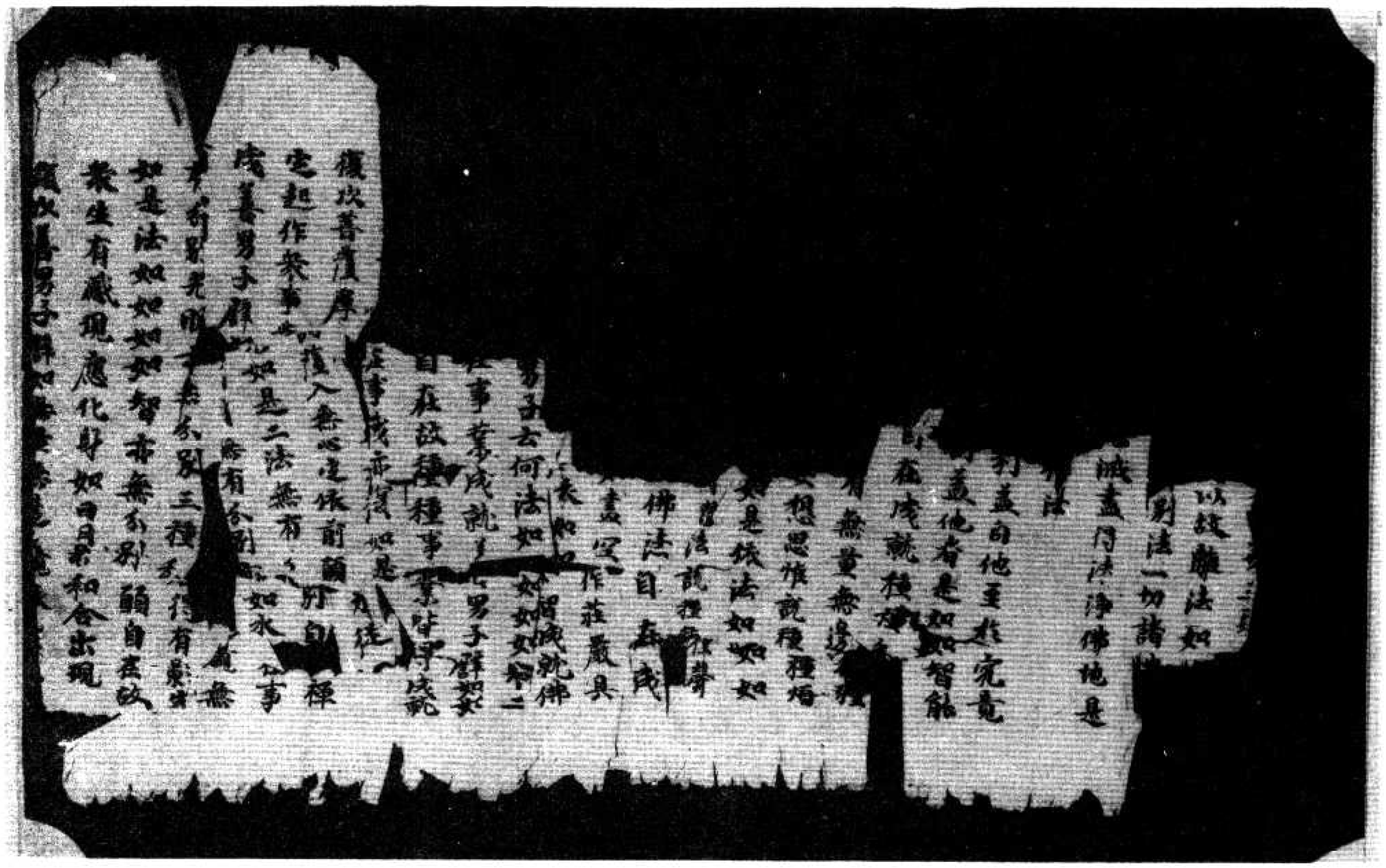

*

復次善男子[illegible]

空[illegible]得現種種異相

如是受化諸弟子等是法身[illegible]以願力故代

二種身現種種相於法身地無有[illegible]

子依此二身一切諸佛說有餘涅槃依此法

身說無餘涅槃何以故一切然法究竟[illegible]

依此三身一切諸佛說無住處涅槃為一身

故不住涅槃離於法身無別佛可住[illegible]

不住涅槃二身假名不實念念生滅不住住

故數數出現以不定故法身不合是故三身

不住涅槃法身不二是故不住涅槃故依三

身說無住涅槃

善男子一切凡夫為三相故[illegible]有[illegible]是離

三身不異三身何者為三一者應[illegible]計所執相

二者依他起相三者成就相如是諸相不離

解故不能滅故不能淨故是故不得異於三

身如是三相能解能滅能淨故是故諸佛

具足三身善男子諸凡夫人未能除遠此[illegible]心

故遠離三身不能得至何為三一者報[illegible]

心二者依根本心三者根本[illegible]諸佛道起

事心畫依法新道依根本心畫依最勝道根

本心畫起事心滅故得現化身依根本心滅

故得顯應身根本心滅故得至法身是故一

切如來具足三身

善男子一切諸佛於第一身與諸佛

第二身與諸佛同意於第三身與諸佛同

體善男子是初佛身隨眾生意有多種故一

種種相是故說多第二佛身第二一意故現一

相是故說一第三佛身過一切種

境界是故說名不一不二善男子是第一身

依於應身得顯現故是第二身依於法身得

顯現故是法身者是真實有無依處故善

男子如是三身以有義故而說於常以有義

故說於無常化身者恒轉法輪處處隨緣

方便相續不斷絕故是故說常非是本故具足大

用不顯現故說為無常應身者從無始來相

續不斷一切諸佛不共之法能攝持故眾生

無盡用亦無盡是故說常非是本故以具足

用不顯現故說為無常法身者非是行法

無有相是根本故猶如虛空是故說常善男

子離無分別智更無應智離法如如無勝境

界是法如如是慧如如是二種如如如如不一

不異是故法身慧清淨故滅清淨故是二

清淨是故法身具足清淨

復次善男子分別三身有四種異有化身非

心二者依根本心三者根本心依諸佛道起

事心畫依法新道依根本心畫依最勝道根

本心畫起事心滅故得現化身依根本心滅

故得顯應身根本心滅故得至法身是故一

切如來具足三身

是故法身慧命清淨故福德清淨故是二
清淨是故法身具足清淨
復次善男子分別三身有四種異有化身非
應身有應身非化身有化身亦應身有非
化身亦應身何者化身非應身謂諸如來最
涅槃後以願自在故隨緣利益是名化身何
者應身非化身是地前身何者化身亦應
身謂住有餘涅槃之身何者非化身非應身
是法身善男子是法身者二無所有所顯現
故何者名為二無所有於此法身相及相處
二皆是無非有非無非一非異非數非非數
非明非闇如是如如智不見相及相處不見
非有非無不見非一非異不見非數非非數
不見非明非闇是故當知法界清淨智慧清
淨不可分別無有中間為滅道本故於此法
身能顯如來種種事業
善男子是身因緣譬喻處所依於本願意
識故若了此義是身即是大乘是[illegible]性是
如來藏依於此身得發初心修行[illegible]而得
顯現不退地心亦皆得現一生補處心金剛
之心如來之心而悉顯現無量無邊如來妙
法皆悉顯現依此法身不可思議摩訶三昧
而得顯現依此法身得現一切大智是故二
身依於三昧依於智慧而得顯現如此法身
依於自體說常說我依大三昧故說於樂依
於大智故說清淨是故如來常住自在安樂
清淨依大三昧一切禪定之首楞嚴等

是依於三昧依於智慧而得顯現如此法身
依於自體說常說我依大三昧故說於樂依
於大智故說清淨是故如來常住自在安樂
清淨依大三昧一切禪定之首楞嚴等一切念
慧大法念等大慈大悲一切陀羅尼一切神
通一切自在一切法平等禪定如是佛法悉皆
出現依此大智十力四無所畏四無礙辯一
百八十不共之法一切希有不可思議法
悉皆顯現譬如依如意寶珠無量無邊種
種珍寶悉皆得現如是依大三昧寶依大智慧
寶能出種種無量無邊諸佛妙法善男子
如是法身三昧智慧過一切相不著於相不可
分別非常非斷是名中道非有分別體無分
別非有三數而無三體不增不減猶如夢幻
亦無所執亦無能執法體如如是離既處過
死至涅槃生死間一切衆生不能修行所不
能至一切諸佛菩薩之所住處善男子譬如
有人為欲得金處處求覓遂得礦金既得礦
已即使碎之擇取精者煉中鍊除得清淨金
隨意迴轉作諸釧釵種種嚴具唯有諸明金
性不改
復次善男子若善男子善女人求勝解脫修
行世善得見如來及弟子衆得親近已白佛
言世尊何者為善何者不善何者正修得清
淨行諸佛如來及弟子衆見彼別時如是思
惟是善男子善女人欲求清淨欲聽正法即

淨行諸佛如來及弟子衆見彼門特如是思
惟是善男子善女人欲求清淨云何正修
復爲說念六門悟彼既開已正念隨轉於心
於行住坐臥方除諸煩惱障滅一切罪於諸事
處離不善重惡得無心入於物地捨物地心
除利有情障得入二地從此地中除不善惱
障入於三地於此地中除心穢濁障入於四
地於此地中除善方便障入於五地於此地
中除見真俗障入於六地於此地中除
相障入於七地於此地中除不作滅相障
於八地於此地中除不見生滅障入於九
於此地中除六通障入於十地於此地
可知障除根本心入如來地如來地者由三
淨故名極清淨云何爲三一者相續淨者
菩淨二者相淨謂如真金成就
已無復麁鄙爲顯金性本清淨故
非謂無金謂知濁水澄淨清淨無濁
顯水性本清淨故非謂無水如是法身
惱離者是除已無復餘習爲顯佛性本淨
故非謂無微塵如虛空之所障蔽
蓋除屑已是空界淨非謂無
如來者是諸盡故說爲清淨非謂有如
有人於睡夢中見大河水漂流其身運手動
足截流而渡得至彼岸出彼身心不懼退故
從夢覺已不見有水彼此岸別非謂無心生
死妄想既滅盡已是覺清淨非謂無覺如是
法界一切妄想不復生故說爲清淨非是諸
佛無量無邊
復次善男子是法身者惑障清淨能現應身
業障清淨能現化身智障清淨能現法身雜
如林空出電條電出光如是依法身故能現
應身依應身故能現化身由住淨故能現法
身智慧清淨能現應身三昧清淨能現化
身此三清淨是法如如不異如如一味如如解
脫如如究竟如如是故諸佛體無有異善男
子若有善男子善女人說我如來是我大師
若作如是決定信者此人即應深心解了如
來之身無有別異善男子以是義故於諸境
界不正思惟悉皆除斷即知彼法無有二相
亦無分別聖所修行如如於彼無有二相正
修行故如是如是一切諸障悉皆除滅如如
一切障滅如是如是法如如如如智得最清
淨如如法界正智清淨如是如是一切自在
具足攝受皆得成就一切諸障悉皆除滅一
切諸障得清淨故是名真如正智真實之相
如是見者是名聖見是則名爲真實見佛何
以故如實得見法真如故是故諸佛悉能普
見一切如來何以故身開獨覺已出三界

如是見者是名聖見是則名為真實見佛何
以故如實得見法真如故是故諸佛悉能音
見一切如來何以故聲聞獨覺已出三界 或
真實境不能知見如是聖人所不知見一切
凡夫皆生疑惑與例分別不能等度如兔涉
海亟不能過所以者何力微劣故凡夫之人
亦復如是不能通達法如如故然諸如來無
分別心於一切法得大自在具足清淨深智
慧故是自境界不共他故是故諸佛如來於
無量無邊阿僧祇劫不惜身命難行苦行方
得此身最上無比不可思議過言說境是妙
寂靜離諸怖畏

善男子如是知見法真如者無生老死壽命
無限無有睡眠亦無飢渴心常在定無有散
動若於如來起諍論心是則不能見於如來
諸佛所說皆能利益有聽聞者無不解脫諸
惡會歎惡人惡鬼不相違值由聞法故果報
無盡然諸如來無無記事一切境界無欲知
心生死涅槃無有異想如來所記無不定定
諸佛如來四威儀中無非智稱一切諸法無
有不為慈悲所攝無有不為利益安樂諸衆
生者善男子若有善男子善女人於此金光
明經聽聞信解不墮地獄餓鬼傍生阿修羅
道貧窮下賤不生下賤便得親近諸佛如來
聽受正法常生佛淨國土所以者何由
得聞此

經故隨逐如是持經之人所在住處爲作利
益佛言善哉善哉善男子如是如是汝等應
當勤心流布此妙經王則令正法久住於世
金光明最勝王經夢見懺悔品第四
尒時妙憧菩薩親於佛前聞妙法已歡喜踊
躍一心思惟還至本處於夜夢中見大金鼓
光明晃耀猶如日輪於此光中得氣十方無
量諸佛於寶樹下坐瑠璃座無量百千大衆
圍繞而爲說法見一婆羅門將擊金鼓出大
音聲聲中演說微妙御他明懺悔法妙憧聞
已皆悉憶持繫念而住至天曉已興無量百
千大衆圍繞持諸供具出王舍城詣鷲峯山
至世尊所礼佛足已布設香花右繞三迴退
坐一面合掌恭敬瞻仰尊顏白佛言世尊我
於夢中見婆羅門以手執持擊妙金鼓出大
音聲聲中演說微妙御他明懺悔法我皆憶
持唯願世尊降大慈悲聽我所說即於佛前
而說頌曰
我於昨夜中　夢見大金鼓　其形極端嚴　周遍有金光
猶如威日輪　光明甚善耀　光滿十方界　咸見於諸佛
在於寶樹下　各處瑠璃座　無量百千衆　恭敬圍繞
有一婆羅門　以杖擊金鼓　於其鼓聲中　說此妙御他
金光明鼓出妙聲　遍至三千大千界
能滅三塗極重罪　及以人中諸苦厄
由此金鼓聲威力　永滅一切煩惱障
斷除怖畏令安隱　辟如自在牟尼尊

北一五一一號（闕 一 百）金光明最勝王經分別三身品第三至夢見金鼓懺悔品第四

故得顯應身根本心成就得法身之
如來具足三身

善男子一切諸佛於第一身與諸佛同事於
第二身與諸佛同意於第三身與諸佛同
體善男子是初佛身隨衆生意有多種故現
種種相是故說多第二佛身亦復一
相是故說一第三佛身遍一切種相非應身
身是故說名不一不二善男子是第一身
於應身得顯現故是第二身依於法身行顯
現故是法身者是真實有無依處故善男
子如是三身以有義故而說於常以有義故
說於無常化身者恒轉法輪處處隨緣方
便相續不斷絕故是故說名常非是本故真之
大用不顯現故說為無常應身者從無始來
相續不斷一切諸佛不共之法能攝衆生
無盡用本無盡是故說常非是本
用不顯現故說為無常法身者非是行法無
有異相是根本故猶如虛空是故說常善
男子離無不到智更無勝智離法如如無勝
境界是法如如是慧如如是二種如如如如不一
不異是故法身慧清淨故滅清淨故是二清
淨是故法身具足清淨
復次善男子示到三身有四種差有化身
非應身有應身非化身

復次善男子示到三身有四種差有化身
非應身有應身非化身有化身亦應身
非化身亦非應身何者化身非應身謂諸如
來般涅槃後以願自在故隨緣利益是名化身
何者應身非化身是地前身何者化身亦應
身謂住有餘涅槃之身何者非化身非應身謂
是法身善男子是法身者二無所有顯現故
何者名為二無所有於此法身相及相於心
是無非有非無非一非異非數非非數非顯非闇
如是如如智不見相及相處不見非有非無不
見非一非異不見非數非非數不見非明非闇
是故名為如境界清淨智慧清淨不可示別無
有中間為滅道本故於此法身能顯如來
種種事業善男子是身因緣境界養所
果依於本離思議故名了此義是身即是
大乘是如來性是如來藏依於此身得發菩
心於行地心而得顯現不退地心亦皆得現一
生補處心金剛之心如來之心而悉顯現無
量無邊如來妙法皆悉顯現依此法身不
可思議摩訶三昧而得顯現依此法身得現
一切大智是故二身依於三昧依於智慧而
得顯現如此法身依於自體說本常說我依大
三昧故說於樂依於大智故說清淨是故如
來常住自在樂淨依大三昧一切禪定

得顯現如此法身依於自體說常說樂依於
三昧故說於樂依於大智故說清淨是故如
來常住自在安樂清淨依大三昧一切禪定
首楞嚴等一切念慧大法金剛大慈大悲一
切陀羅尼一切神通一切自在一切法平等稱受
如是佛法悉皆出現依此大智十力四無所
畏四無礙辯一百八十不共之法一切希有不
可思議法悉皆顯現譬如依如意寶珠無
量無邊種種珍寶悉皆得現如是依大三
昧寶依大智慧寶能出種種無量無邊
諸佛妙法善男子如是法身三昧智慧通一
切相不著於相不可分別非常非斷是名中
道雖有分別體無分別雖有三數而無三體
不增不減猶如夢幻亦無所執亦無能執法
體如如是解脫者過死生境越生死關一切聚生
不能所行不能受一切諸佛菩薩之所行處
善男子譬如有人躡欲得金長者來覓金
得金橫既得磨已即便踏之得所精者盛中
鍮鍊得清淨金隨意運轉作諸鐶釧種種器具
雖有諸用金性不改
復次善男子若善男子善女人求勝解脫於
行世善得見如來及弟子衆得親近已白佛
言世尊何者為善何者不善何者正於得清
淨行諸佛如來及弟子衆見彼問時如是思

行世善得見如來及弟子衆得親近已白佛
言世尊何者為善何者不善何者正於得清
淨行諸佛如來及弟子衆見彼問時如是思
惟是善男子善女人欲求清淨欲聽正法即
便為說令其開悟彼既聞已正念憶持發心
於行得精進力除煩惱障滅一切罪共諸學衆
離不尊重恩懈怠心入於初地依初地已除利
有情障得入二地於此地中除不遍惡障入於
三地於此地中除心軟淨障入於四地於此地中
除善方便障入於五地於此地中除見真俗
障入於六地於此地中除見行相障入於七地於
此地中除不見生相障入於八地於此地中除不
不見生相障入於九地於此地中除六通障入
於十地於此地中除所知障除根本心入如來地
如來地者由三淨故名極清淨云何為三一者
煩惱淨二者若淨三者相淨譬如真金鎔鑄
治錬既燒打已無復塵垢為顯金性本清淨
故金體清淨非謂無金譬如濁水澄靜清淨
無復濁穢為顯水性本清淨非謂無水如
是法身與煩惱離若集除已無復餘習為
顯佛性本清淨故非謂無體譬如長空雲
塵霧之所障蔽若除斯已是空所淨非謂
無空如是法身一切衆苦悉皆除已唯盡說為清
淨非謂無體譬如有人於睡夢中見大河水

塵霧之所障礙若除斯已是空無所障礙無空如是法身一切衆生皆悉故說為清淨非謂無體譬如有人於睡夢中見大河水漂溺其身運手動足截流而渡得至彼岸由彼身心不懼退故從夢覺已不見有水彼此岸別非謂無心生死妄想既滅盡已是覺清淨非謂無覺如是法界一切妄想不復生故說為清淨非是諸佛無其實體

復次善男子是法界者無障清淨能現應身業障清淨能現化身智障清淨能現法身譬如依空出電依電出光如是依身故能現應身依應身故能現化身由往淨故能現法身智慧清淨能現應身三昧清淨能現化身此三清淨是法如如不異如如一味如如無死如如究竟如如是故諸佛世尊有異善男子若有善男子善女人說於如來是我大師若作如是決定信者此人即為深入如來之身無有別異善男子以是義故於諸境界不正思惟悉皆除斷即知彼法無有二相無不到處所從行如如於彼無所著心修行故如是如是一切無障正智法如如一切障滅如是如是如法如如如如智得最清淨如如法界正智清淨如是如是一切無障礙處具足攝受皆得成就一切諸佛

所法如是如是法如如如如如智於最清淨如如法界正智清淨如是如是一切智在具足攝受皆得成就一切諸佛境界皆悉除滅一切障礙得清淨故是名真如正智真實之相如是見者是名聖見是則名為真實見佛何以故如實得見法真如故是故諸佛悉能善見一切如來何以故聲聞獨覺已出三界求真實境不能知見如是聖人所不知見一切凡夫皆生疑惑顛倒不別不能得度如是法界必不能通所以者何力微劣故凡夫之人亦復如是不能通達法如如故然諸如來無不別心於一切法得大自在見之清淨深智慧故是自境界不共他故是故諸佛如來於無量無邊阿僧祇劫不惜身命離行苦行方得此身最上無比不可思議通言說境是如來靜離諸佛法

善男子如是知見法真如者無量無邊無限無有眠眠亦無倒心亦在定無有散動若於如來起諸論心是則不能見於如來諸佛所說皆悉利益有無量不解脫諸惡含識惡人惡鬼不相違值由聞法故乘輕無量無邊諸如來無無記事一切境界無欲知心生厭怪悲無有異想如來所說無不決定諸佛如來四威儀中無時智慧一切諸法無有不為慈悲所攝無量無邊

心生无涅槃無有異想如来所說法不法
諸佛如来四威儀中無非智攝一切諸法無
有不爲慈悲所攝無有不爲利益衆樂諸
衆生者善男子若有善男子善女人於此金
光明經聽聞信解不墮地獄餓鬼傍生阿修羅
道常處人天不生下賤恒得親近諸佛如来聽
受正法常生諸佛淨國土所以者何由得聞
此甚深法故是善男子善女人則爲如来已
知已記當得不退阿耨多羅三藐三菩提若
善男子善女人於此甚深微妙之法一經耳
者當知是人不謗如来不毀正法不輕聖衆一切
衆生未種善根令得種植已種善根令增長成
熟故一切世間所有衆生爲作大饒益行六波羅
蜜多

今時虛空藏菩薩摩訶薩從座起偏袒右肩合掌恭敬而礼佛足白
佛言世尊若所在處講說如是金光明王微妙
經典於其國土有四種利益何者爲四一者國
王軍衆強盛無諸怨敵離於疫病毒害
逆長吉祥安樂正法興顯二者中宮妃后王子
諸臣和悅無諍離於諂佞王所寶重三者沙門
婆羅門及諸國人於行正法無病安樂無枉
死者於諸福田悉皆修立四者於三時中四
大調適常爲諸天增加守護意悲平等无偏

害心今諸衆生歸敬三寶皆願修行菩提之
行是爲四種利益之事世尊我等亦常爲弘
經故隨逐如是持經之人所在處處爲作利
益佛言善我善我善男子如是如是汝等應
當勤心流布此妙經王則令正法久住於世
金光明最勝王經夢見懺悔品第四
今時妙憧菩薩親於佛前聞妙法已歡喜踊
躍一心思惟遂至本處於夜夢中見大金鼓
光明晃耀猶如日輪於此鼓中佛見十方无
量諸佛於寶樹下坐瑠璃座无量百千大衆
圍繞而爲說法見一婆羅門捧擎金鼓出大
音聲聲中演說微妙如伽陀明懺悔法妙憧聞
已皆悉憶持繫念而住至天曉已與无量百
千大衆圍繞持諸供具出王舍城詣鷲峯山
至世尊所礼佛足已布設香花石繞三帀退坐
一面合掌恭敬瞻仰尊顏白佛言世尊我
於夢中見婆羅門以手執持擎妙金鼓出大
音聲聲中演說微妙伽陀明懺悔法我皆憶
持唯願世尊降大慈悲聽我所說即於佛前
而說頌曰
我於昨夜中　婆羅大金鼓　其形極妙好　圓遍有金光
猶如千日輪　光明皆普照　充滿十方界　而見於諸佛

婆羅門及諸國人於行正法無病安樂無枉
死者於諸福田悉皆修立四者於三時中四
大調適常爲諸天增加守護意悲平等无偏
害心今諸衆生歸敬三寶皆願修行菩提之
行是爲四種利益之事世尊我等亦常爲弘
經故隨逐如是持經之人所在處處爲作利
益佛言善我善我善男子如是如是汝等應
當勤心流布此妙經王則令正法久住於世
金光明最勝王經夢見懺悔品第四
今時妙憧菩薩親於佛前聞妙法已歡喜踊
躍一心思惟遂至本處於夜夢中見大金鼓
光明晃耀猶如日輪於此鼓中佛見十方无
量諸佛於寶樹下坐瑠璃座无量百千大衆
圍繞而爲說法見一婆羅門捧擎金鼓出大
音聲聲中演說微妙如伽陀明懺悔法妙憧聞
已皆悉憶持繫念而住至天曉已與无量百
千大衆圍繞持諸供具出王舍城詣鷲峯山
至世尊所礼佛足已布設香花石繞三帀退坐
一面合掌恭敬瞻仰尊顏白佛言世尊我
於夢中見婆羅門以手執持擎妙金鼓出大
音聲聲中演說微妙伽陀明懺悔法我皆憶
持唯願世尊降大慈悲聽我所說即於佛前
而說頌曰
我於昨夜中　婆羅大金鼓　其形極妙好　圓遍有金光
猶如千日輪　光明皆普照　充滿十方界　而見於諸佛

我於夜中 遙見大金鼓 其形如蓮花 周匝有金光
猶如日輪 光明照耀 遍十方界 普見於諸佛
在於寶樹下 各有諸天衆 恭敬而圍繞

有一婆羅門 以扶桑金鼓 於其鼓聲中 說此妙伽他
金光明鼓出妙聲 遍至三千大千界
能滅三塗苦重罪 及以人中諸苦厄
由此金鼓聲威力 永滅一切煩惱障
斷除怖畏令安隱 譬如自在年尼
佛於生死大海中 精行修成一切智
能令衆生覺知具 究竟成佛如德海
由此金鼓出妙聲 普令聞者得覺悟
證得无上菩提果 常持清淨妙法輪
任壽不可思議劫 隨機說法利群生
能斷煩惱衆苦流 會聞喪等皆除滅
若有衆生後惡趣 大小便利悉清淨
若得聞是妙鼓音 即能拯拔諸惡趣
皆得成就如來身 能憶過去百千生
悉皆正念毒尼尊 得聞如來甚深教
由聞金鼓妙音 常得親近於諸佛
悉能捨離諸惡業 純修清淨諸善品
一切天人有情類 聽聞金鼓新聲者
得聞金鼓妙音聲 能令所求皆滿足
衆生墮在无間獄 猛火燒身苦難忍
无有救護無歸處 聞者能令苦除滅
人天獄鬼傍生中 四衆聽受讀誦者

衆生墮在无間獄 猛火燒身苦難忍
无有救護無歸處 聞者能令苦除滅
人天獄鬼傍生中 所有現受諸苦難
得聞金鼓妙聲 皆悉離苦得解脫
現在十方界 常住而不滅 願以大慈心 哀愍憐念我
衆生无歸依 亦无有救護 為如是等輩 能作大歸依
我先所作罪 繫重諸惡業 今對十方前 懺心皆悔除
我不信諸佛 亦不敬尊親 不修供養者 常造諸惡業
我自恃尊高 傲慢及貪著 或生行放逸 常造諸惡業
心懷邪惡念 口陳於惡言 不見作過罪 常造諸惡業
恒作惡大行 无明闇覆心 隨順不善友 常造諸惡業
或回諸戲樂 或復懷憂惱 為貪瞋所纏 故我造諸惡
親近不善人 及由惡知識 貪著行諸惡 故我造諸惡
雖不樂衆過 由有怖畏故 及不得自在 故我造諸惡
或為諸動心 或回瞋恚根 及以怨嫉障 故我造諸惡
即於食衣服 及貪愛女人 煩惱火所燒 故我造諸惡
於佛諸佛衆 不生恭敬心 作如是衆罪 我今悉懺悔
於親尊長者 亦无恭敬心 作如是衆罪 我今悉懺悔
無知諂曲法 不孝於父母 作如是衆罪 我今悉懺悔
中怒瞋惱 及以貪嫉力 作如是衆罪 我今悉懺悔
我於十方界 快樂无數佛 常稱歎衆生 令離諸苦難
願一切有情 皆令住十地 福智圓滿已 成佛道解脫
我為衆生故 行百千劫難 捨力 皆令出苦海
我悉諸令識 演說菩提道 願除諸惡業
衆惡盡消除

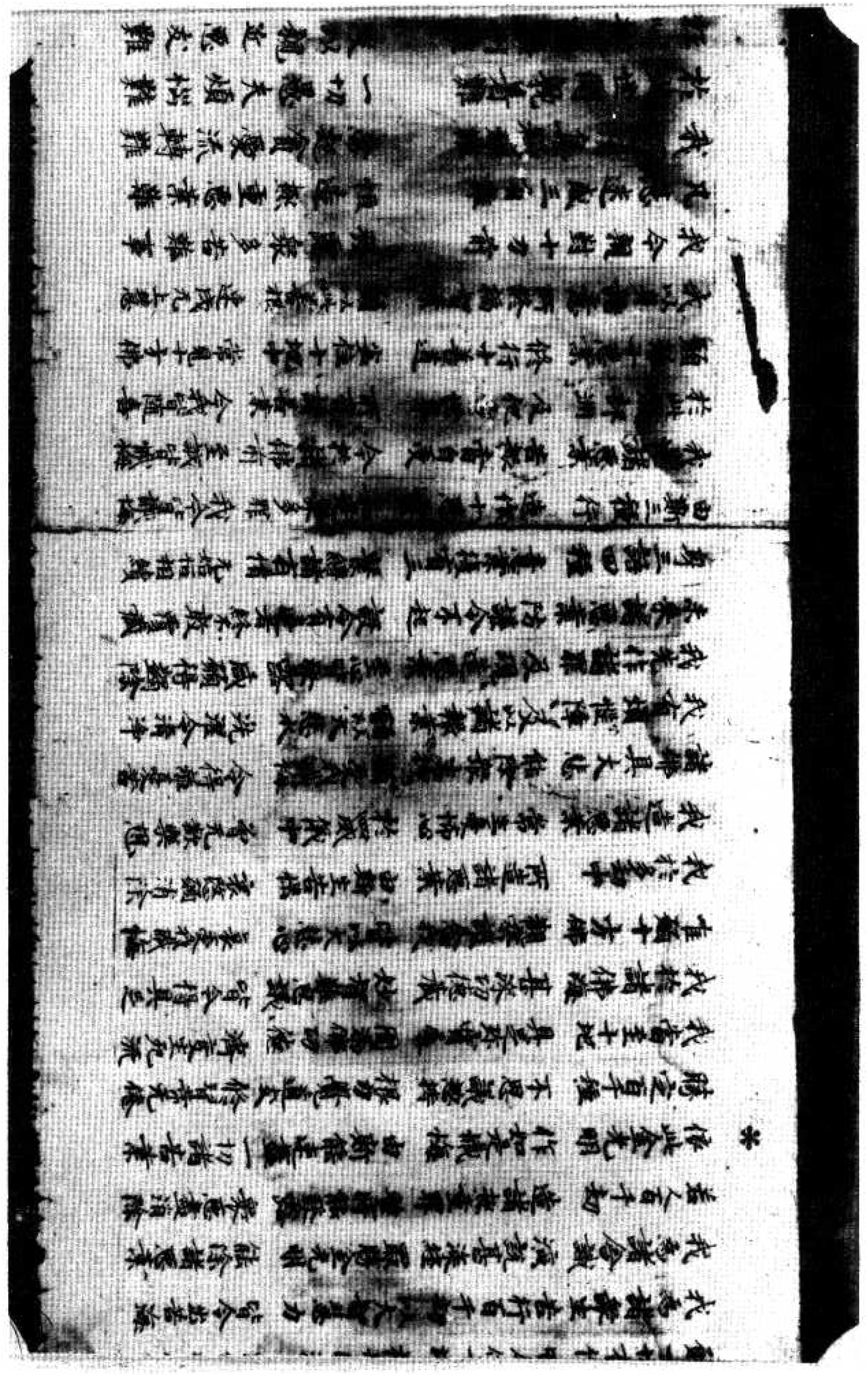

一切有情不能知
无有能知德海岸
假如微塵能筭知
佛之功德无能數
世尊名稱諸功德
不可稱量知幾齊
彌得建成无上尊
志令解脫於衆苦
當轉无上正法輪
无量衆生甘露味
六波羅蜜皆圓滿
降伏煩惱除衆苦
能令遠去百千生
得聞諸佛甚深法
奉事无邊殊勝尊
恒得修行真妙法
悉皆離苦得安樂
令彼身相皆圓滿
身形羸瘦无所依
諸根色力皆充滿
衆苦逼迫生憂惱
無有歸依能救護
種種苦具切其身
逼迫身心無暫樂
及以鞭杖苦楚事
衆苦皆令永除盡
令得種種殊勝味
跛者能行瘖能語
倉庫盈溢無所乏
無一衆生受苦惱
容儀端嚴甚端嚴
受用豐饒福德具
衆妙音聲皆現前
金色蓮花汎其上
飲食衣服及林數
瓔珞莊嚴皆具足
亦復不見有相違
各各慈心相愛樂
隨心念時皆滿足
乎布施與諸衆生
衆妙雜花非一色
隨心受用生歡喜
十方一切最勝尊
善薩獨覺聲聞衆
不離無暇八難中
證得觀察十方佛

常願勿墮於惡趣
生在有暇人中身
願得常生淨信家
願號名稱無與等
志願丈夫童男女
一切常行菩薩道
常見十方無量佛
覺妙獅子師子座
若於過去及現在
能拔可厭苦惱地
一切衆生於有海
願以智劍為斷除
衆生於此瞻部內
所作種種勝福聚
以此隨喜福德事
願此勝業常增長
所有礼讚佛功德
遍向發願福無邊
若有男子及女人
全身一心讚歎佛
願根清淨身圓滿
願於未來所生處
願於一佛一佛所
願于佛所種善根

善薩行願彼所
不墮無暇八難中
恒得親承十方佛
財寶倉庫皆盈滿
壽命延長經劫數
勇健聰明多智慧
勤修六度到彼岸
寶王樹下而安處
恒得親承轉法輪
輪迴三有造諸業
願得清淨永無餘
生死羅網堅牢縛
離苦速證菩提處
或於他方世界中
我今皆悉生隨喜
及身語意造衆善
速證無上大菩提
淨心清淨無疑穢
當趣惡趣六十劫
婆羅門等諸勝族
生生常隱俗世事
殊勝功德皆成就
常得人天共瞻仰
修諸善根令得聞
方得聞斯懺悔法

能於未來所生處
能於一佛一佛所
願于佛所種善根

今時世尊聞此說已讚妙懺菩薩言善哉善
丈夫善男子如汝所言金鼓出聲讚歎如來真
實功德并懺悔法若有聞者獲福甚多廣
利有情滅除罪障汝今應知此之勝業皆是過
去諸衆發願宿習因緣及由諸佛威力加護
此之因緣當為汝說時諸大衆聞是法已咸
皆歡喜信受奉行

金光明最勝王經卷第二

礦古猛鍊迷見鑄欲鍾涛火丁撙覆于鎖蘇果蘊縣

北一五一二號（劍六十六）金光明最勝王經分別三身品第三至夢見金鼓懺悔品第四

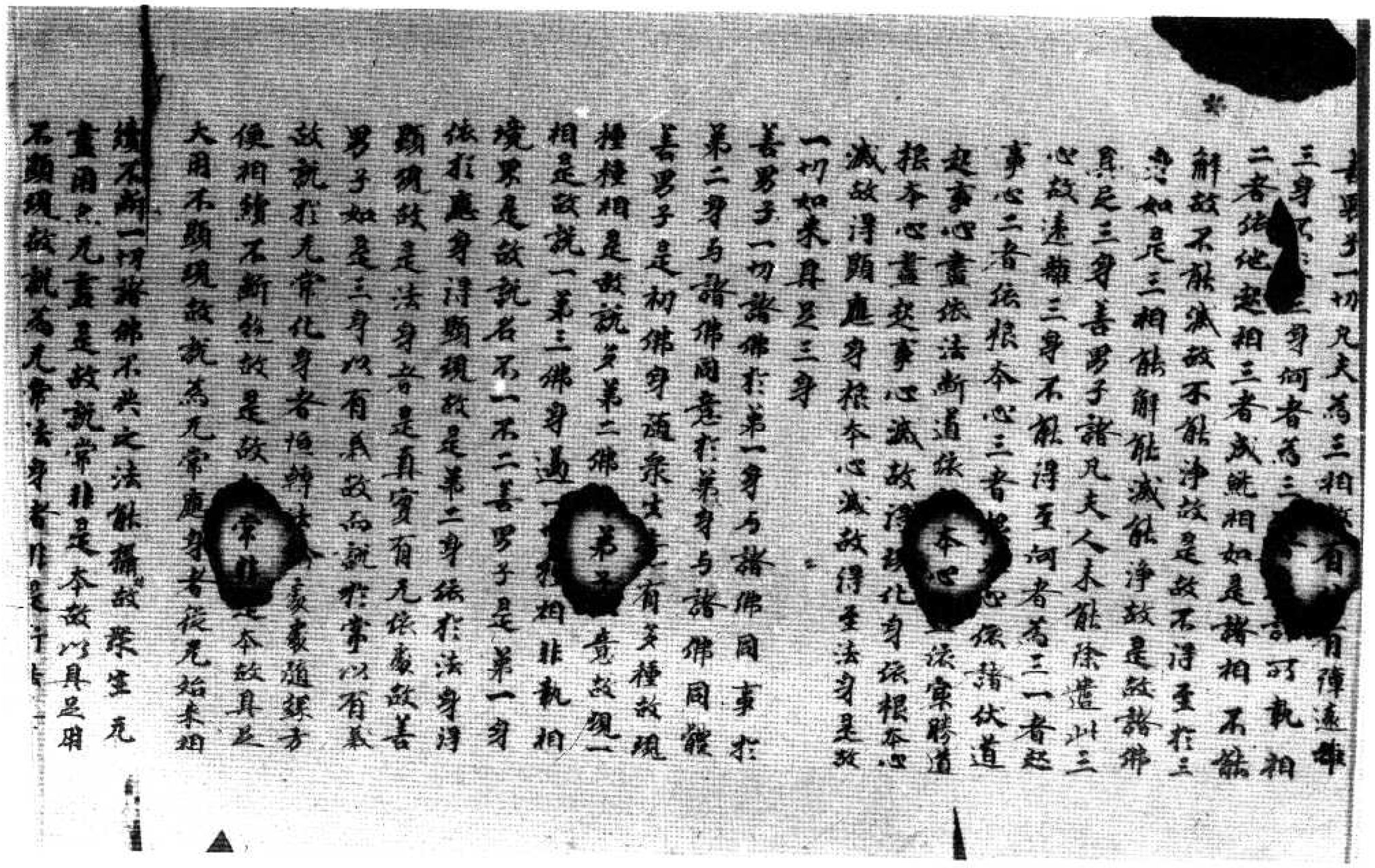

續不斷一切諸佛不共之法能攝故衆生見
畫用亦无盡是故說常非是本故以真是用
不顯現故說為无常法身者非是行法无有
異相是猶本故猶如虛空是故說常善男
子離无分別智更无勝境如如无勝境如如如如不
異是故法身慧清淨故滅清淨故是二
清淨是故法身是清淨
復次善男子分別三身有四種異有化身非
應身有應身非化身有化身亦應身有非
化身亦非應身何者化身非應身謂諸如
來殷懃發以願自在故隨衆利益是名化
身何者應身非化身是一切菩薩摩訶薩何者化身亦
應身謂住有餘涅槃菩薩摩訶薩身何者非化身非應
身謂是法身善男子是法身者二无所有所
顯現故何者名為二无所有於此法身相及
相處二皆是无非有非无非一非異非數非非
數非明非闇如是如智不見相及相處不見
非有非无不見非一非異非數非非數不
見非明非闇是故當知清淨智慧清
淨不可分別无有中間為滅道本故於此法
身能顯如來種種事業
善男子是身因緣境界處所依於本難
思議故若了此義是身即是大乘是如來性
是如來藏依於此身得發初心修行地心而得
顯現不退地心亦皆得現金剛寶心金剛
之心如來之心而悉顯現无盡无量如來妙

思議故若了此義是身即是大乘是如來性
是如來藏依於此身得發初心修行地心而得
顯現不退地心亦皆得現金剛寶心金剛
之心如來之心而悉顯現无盡无邊如來妙
法皆悉顯現依此法身不可思議得三昧
而得顯現依此法身得現一切大智是故二身
依於三昧依於智慧而得顯現如此法身依
於自體說常說我依大三昧說於樂依於
大智故說清淨是故如來常住自在無清
淨依大三昧一切禪定皆悉得一切念處
大法念等大悲大慈一切佛菩提羅尼一切神通
一切自在一切法平等攝受如是佛法悉皆
出現依此大智十力四无所畏四无礙辯一百
八十不共之法一切希有不可思議法悉皆
顯現猶如依如意寶珠无盡種種隨寶
悉皆得現如是大依三昧寶能大智慧寶能
出種種无量无邊諸佛妙法善男子如是法
身三昧智慧過一切相不著於相不可分別
非常非斷是名中道雖有分別離无分別雖
有三數而无三體不增不減猶如夢幻亦无
所執亦无能執法體如如是解脫處過一切
境界生无間一切衆生不能修行所不能至
一切諸佛菩薩之所住處善男子譬如百人
願欲得金金處求覓逢得金礦既得礦已
所使斫之擇取精者鑄中鎔鍊得清淨金隨
意迴轉作諸鈴釧種種嚴具雖有諸用金性

即使碎之揀取精者壞中鎖鍊得清淨金剛
意迴轉作諸鍊飢種種嚴具雖有潛用金性
不敗

復次善男子若善男子善女人求勝解脫修
行世善得見如來及弟子衆得親近已白佛
言世尊何者為善何者不善何者應修何者清
淨行諸佛如來及弟子衆見彼闡陀如是思
惟是善男子善女人欲求清淨欲聽正法即便
為說令其開悟彼既聞已正念憶持發心修行
勤精進力除嫉慳障滅一切罪於諸學處
雖不尊重是悔心入於初地法初地心除
利有情障得入二地於此地中除不遍惡障
入於三地於此地中除心軟淨障入於四地
於此地中除慳吝方便障入於五地於此地中
除見真俗障入於六地於此地中除見行相
障入於七地於此地中除不見滅相障入於
八地於此地中除不見生相障入於九地於
此地中除六通障入於十地於此地中除所
知障除根本四入如來地如來地者由三淨
故名無清淨云何為三一者煩惱淨二者苦
淨三者相淨譬如真金鎔鍊治鍊既燒打已
无復麤垢為顯金性本清淨故金體清淨
非謂无金譬如滿水澄渟清淨无復濁穢為
顯水性本清淨故非謂无水如是法身与煩惱
雜苦集除已无復餘習為顯佛性本清淨故
非謂无體譬如虛空烟雲塵霧之所障蔽若
除屏已是空界淨非謂无空如是法身一切

非謂无體譬如虛空烟雲塵霧之所障蔽若
除屏已是空界淨非謂无空如是法身一切
衆苦惱等盡故說為清淨非謂无體譬如有
人於睡夢中見大河水漂沒其身運手動足
截流而渡得至彼岸由彼身心不懈退故從
夢覺已不見有水彼此岸別非謂无心生死
妄想既滅盡已是覺清淨非謂无覺如是法
界一切妄想不復生故說為清淨非是諸佛
無其實體
復次善男子是法身者成障清淨能現應身
業障清淨能現化身智障清淨能現法身
譬如依空出雷依雷出光如是依法身故能現
應身依應身故能現化身由性淨故能現法身
智慧清淨能現應身三昧清淨能現化身此
三清淨是法如如不異如如一味如如解脫
如如究竟如如是故諸佛體无有異吉祥
若有善男子善女人說於如來是我大師若
作如是決定信者此人即應深心解了如來
之身无有別異善男子以是義故於諸境界
不正思惟悉皆除斷即知彼法无有二相亦
無分別聖所修行如如於彼无有二相正修行
故如是如是一切諸障悉皆除滅如如一切障
滅如是如是法如如如如智得究竟清淨如如
法界正智清淨如是如是一切自在具足編
受皆得成就一切諸障悉皆除滅一切諸
障得清淨故是名真如正智真實之相如
是見者是名聖見是名

法界平等清淨如是如是一切自在其足攝
受皆得成就一切諸障悉皆除滅一切諸
障得清淨故是名真如正智真實之相如
是見者是名聖見是則名為真實見佛何以
故如實得見法真如故是故諸佛悉能普見
一切如來何以故聲聞獨覺已出三界來真實
境不能如見如是聖人所不知見一切凡夫
皆生疑惑顛倒分別不能得度如兔渡海
必不能過所以者何力微劣故凡夫之人也
復如是不能通達法如如故然諸如來无分
別心於一切法得大自在其足清淨深智慧
故是自境界不共地故是故諸佛如來於无
量无邊阿僧祇劫不惜身命難行苦行方
得此身棄捨无比不可思議過言說境是妙
解脫諸佛畏
善男子如是知見法真如者無生老死壽
命無張無有睡眠無飢渴心常在定无
有散動若於如來起諸論心是則不能見
於如來諸佛所說皆能利益有聽聞者無
不解脫諸惡禽獸惡人惡鬼不相逢值由聞
法故果報无盡然諸如來无記事一切境
界無欲之心生无涅槃无有異想如來所說
无石火空諸佛如來四處儀中无非智攝一
切諸法无有不為慈悲所攝无有不為利益
安樂諸衆生者善男子若有善男子善女人
於此金光明經聽聞信解不墮地獄餓鬼
傍生阿蘇羅道常處人天不生下賤恒得親

於此金光明經聽聞信解不墮地獄餓鬼
傍生阿蘇羅道常處人天不生下賤恒得親
近諸佛如來聽受正法常宣諸佛清淨國土
所以者何由得聞此甚深法故是善男子善
女人則為如來已知已記當得不退向轉多
羅三藐三菩提若善男子善女人於此甚深
微妙之法一經耳者當知是人不謗如來不
毀正法不輕聖衆一切衆生未種善根令得
種故已種善根令增長成熟故一切世界所
有衆生皆勸修行六波羅蜜多
亦特虛空藏菩薩梵釋四王諸天衆等即從
座起偏袒右肩合掌恭敬頂礼佛足白佛言
世尊若所在處講說如是金光明王微妙經
典於其國土有四種利益何者為四一者國
王軍衆強盛无諸怨敵離諸疫病壽命延
長吉祥安樂正法興顯二者中宮妃后王子
諸臣和悅无諍離於諂佞王所愛重三者婆
門婆羅門及諸國人修行正法无病安樂无
狂死者於諸福田悉皆修立四者於三時中四
大調適常為諸天增加守護慈悲平等无
傷害心令諸衆生解脫三寶皆願修習菩提
之行是為四種利益之事世尊我等亦常為
如經教隨逐如是持經之人所在處為作
利益佛言善哉善哉善男子如是如是汝等
應當勤心流布此妙經王則令正法久住於世

若有善男子善女人如是如是汝等
應當勤心流布此妙經王則令正法久住於世

金光明最勝王經卷第八懺悔品第四

尒時妙幢菩薩親於佛前聞妙法已歡喜踊
躍一心思惟遂至夜處於夜夢中見大金鼓
光明晃耀猶如日輪於此光中得見十方無
量諸佛於寶樹下坐獅子座無量百千大衆
圍繞而為說法見一婆羅門擎奉金鼓出大
音聲聲中演說微妙伽他明懺悔法妙幢聞
已皆悉憶持繫念而住至天曉已与无量百
千大衆圍繞持諸供具出王舍城詣鷲峯
山至世尊所礼佛足已布設香花右繞三帀
退處一面合掌恭敬瞻仰尊顏白佛言世尊
我於夢中見婆羅門以手執持擊妙金鼓出
大音聲聲中演說微妙伽他明懺悔法我皆
憶持唯願世尊降大慈悲聽我所說即於佛
前而說頌曰

我於昨夜中　無量見大金鼓　其形極妙好　周遍有金光
猶如盛日輪　光明甚普耀　光滿十方界　咸見於諸佛
在於寶樹下　各處獅子座　无量百千衆　恭敬而圍繞
有一婆羅門　以杖擊金鼓　於其鼓聲內　說此妙伽他
金光明鼓出妙聲　遍至三千大千界
能滅三塗極重罪　及以人中諸苦厄
由此金鼓聲威力　永滅一切煩惱障
斷除佛畏令安隱　譬如自在牟尼尊
佛於生死大海中　積行滿成一切智
能令衆生覺品具　究竟成辦功施海

由此金鼓出妙聲
證得无上菩提果
住壽不可思議劫
能斷煩惱衆苦流
若有衆生處惡趣
苦得聞是妙鼓音
皆得成就宿命智
悉皆正念牟尼尊
由聞金鼓勝妙音
悉能捨離諸惡業
一切天人有情類
得聞金鼓妙音聲
衆生彼在无間獄
無有救護處輪迴
人天餓鬼傍生中
得聞金鼓發妙聲
現在十方界　常住兩足尊　願以大悲心　哀愍憶念我
衆生无歸依　无有救護　為如是等類　能作大歸依
我九可作羅　懺悔諸惡業　今對十方前　至心皆懺悔
我不信諸佛　亦不敬尊親　不修諸衆善　常造諸惡業
或自恃尊高　種姓及財位　或年行放逸　常造諸惡業
心恒起邪念　口陳於惡言　不見於過罪　常造諸惡業
恒作愚夫行　無明闇覆心　隨順不善友　常造諸惡業
或因諸戲樂　或復懷嫉妒　為貪瞋所纏　故我造諸惡

恒作愚夫行 無明闇覆心 隨順不善友 常造諸惡業
或用諸戲樂 或復懶惰性 為貪瞋所纏 故我造諸惡
親近不善人 及由慳嫉意 貪著於行論曲 故我造諸惡
雖不樂聚過 由有怖畏故 及不得自在 故我造諸惡
或為驚動心 或因瞋恚恨 及以飢渴惱 故我造諸惡
由飲食衣服 及貪愛女人 煩惱火所燒 故我造諸惡
於佛法僧衆 不生恭敬心 作如是惡罪 我今悉懺悔
於獨覺菩薩 無光恭敬心 作如是惡罪 我今悉懺悔
無知謗正法 不孝於父母 作如是惡罪 我今悉懺悔
由愚癡傷害 及以貪瞋力 作如是惡罪 我今悉懺悔
我於十方界 供養光數佛 當願救衆生 令離諸苦難
願一切有情 皆令住十地 福智圓滿已 成佛道群迷
我為諸衆生 普行百千劫 以大智慧力 皆令出苦海
我為諸含識 演說甚深經 令勝金光明 能除諸惡業
若人百千劫 造諸極重罪 聞時能發露 衆惡盡消除
依此金光明 作如是懺悔 由斯能速盡 一切諸苦業
勝定百千種 不思議陀羅 力覺道支 禪智常光伏
我當至十地 具足殊勝處 圓滿佛功德 清淨生死流
我於諸佛海 甚深功德藏 妙智難思議 皆令得具足
唯願十方佛 觀察護念我 皆以大悲心 慈愛我懺悔
我於多劫中 所造諸惡業 由斯造苦惱 悉願消除
我造諸惡業 常生憂怖心 於四威儀中 常光歡樂想
諸佛具大悲 能除衆生怖 願受我懺悔 令得離惡苦
我有煩惱障 及以諸報業 願以大悲水 洗灌令清淨
我先作諸罪 及現造惡業 至心皆發露 願得解除
永來諸惡業 防護令不起 設令有違者 終不敢覆藏
身三語四種 意業復有三 繫縛諸有情 無始恒相續
由斯三種行 造作十惡業 如是衆多罪 我今皆懺悔
我造諸惡業 皆報當自受 令於諸佛前 至誠皆懺悔
於此贍部洲 及地方世界 有諸善業 令我皆隨喜
願離十惡業 修行十善道 安住十地中 常見十方佛
我以身語意 所獲福智業 願以此善根 速成无上慧
我今親對十方前 發露多衆苦難事 恒造極重惡業難
凡愚迷惑三有難 常起貪愛流轉難
我所積集欲界難 一切愚夫頑惡難
於此世間就善難 及以親近惡友難
狂心散動顛倒難 聞解佛法難
於生死中貪著難 未曾積集功德難
生八无暇惡處難 懺悔无盡罪惡難
我今皆於佛家勝前 我礼施海无上尊
我今解脫諸善逝 唯願慈悲哀攝受
如大金山照十方 自如清淨世間燈
身色金光淨无垢 大悲慧日除衆闇
吉祥威德名稱尊 善淨无垢離諸塵
佛日光明常普遍 能除衆生煩惱熱
半月照耀清涼 八十隨好皆圓滿
三十二相應莊嚴 如日流光照世間
福德難思无与等 猶如滿月處虛空
色如瑠璃淨无垢 種種光照以嚴飾
如頗梨鋼鞞金軀 [illegible]

如日流光照世間
猶如滿月處虛空
種種光照以藏餘
老病憂愁永消滅
佛日舒光令永竭
三千世界希有尊
種種妙好皆藏餘
大地微塵不可數
如如如如如如如
佛如如如如如如如
如如如如如如如如
如如如如如如如如
如如如如如如如如
如如如如如如如如
如如如如如如如如
如如如如如如如如
如如如如如如如如
如如如如如如如如
如如如如如如如如
如如如如如如如如
如如如如如如如如
如如如如如如如如
如如如如如如如如
如如如如如如如如
如如如如如如如如
如如如如如如如如
如如如如如如如如
如如如如如如如如
如如如如如如如如
如如如如如如如如
如如如如如如如如
如如如如如如如如
如如如如如如如如
如如如如如如如如
如如如如如如如如
如如如如如如如如
如如如如如如如如
如如如如如如如如
如如如如如如如如
如如如如如如如如
如如如如如如如如
如如如如如如如如
如如如如如如如如
如如如如如如如如
如如如如如如如如
如如如如如如如如
如如如如如如如如
如如如如如如如如
如如如如如如如如
如如如如如如如如
如如如如如如如如
如如如如如如如如
如如如如如如如如
如如如如如如如如
如如如如如如如如
如如如如如如如如
如如如如如如如如
如如如如如如如如
如如如如如如如如
如如如如如如如如
如

遠離一切不善因
一切世界諸衆生
所有諸根不具足
若有衆生遭病苦
咸令病苦得消除
若犯王法當刑戮
彼受如斯極苦時
若受鞭杖枷鎖繫
無量百千萬惱時
皆令得免於繫縛
將臨刑者得命全
若有衆生飢渴逼
盲者得視聾者聞
貧窮衆生獲寶藏
皆令得受上妙樂
一切人天皆樂見
悉皆現受無量樂
隨彼衆生念伎樂
念水即現清涼池
隨彼衆生心所念
金銀珠寶妙瓔珞
勿令衆生聞惡聲
所受容顏悉端嚴
世間資生諸樂具
所有珠耶無怯惜
燒香末香及塗香

華鬘無量遍寶莊
恒得修行真妙法
悉皆離苦得安樂
令彼身相皆圓滿
身形羸劣無所依
諸根色力皆充滿
衆苦逼迫生憂惱
無有解脫能救護
種種苦具切其身
逼迫身心無暫樂
及以鞭杖苦楚事
衆苦皆令永除盡
令得種種殊勝味
貧者能行施能捨
倉庫盈溢無所乏
無一衆生受苦惱
容儀溫雅甚端嚴
受用豐饒福德具
衆妙音聲皆現前
金色蓮花沉其上
飲食衣服及珠數
纓絡瓔珞具足
悉復不見有相違
各各慈心相愛樂
隨心念時皆滿足
衆布施與諸衆生
衆妙雜花非一色

所有妙財无悋惜
燒香末香及塗香
＊
每日三時從樹殖
普願衆生咸供養
三乘清淨妙法門
常願切處於卑賤
生在貧窮人中尊
願得常生富貴家
願願台稱无与等
悉願女人變為男
一切常行菩薩道
常見十方无量佛
處妙蓮華師子座
若於過去及現在
能拔可厭不善趣
一切衆生於有海
願以智劒為斷除
衆生於此贍部內
所作種種勝福因
以此隨喜福德事
願此勝業常增長
所有礼讚佛功德
迴向發願福无邊
若有男子及女人
合掌一心讚歎佛
諸根清淨身圓滿
願於未來所生處
天帝梵王諸衆生
衆妙雜花非一色
隨心受用生歡喜
十方一切衆勝尊
普薩獨覺聲聞衆
不離无垢八難中
恒得親承十方佛
財寶倉庫皆悉滿
壽命延長無劫數
身健聰明多智慧
勤修六度到彼岸
寶菩樹下而安處
恒得親炙轉法輪
輪迴三有造諸業
願得消滅永无餘
生死網獄牢纏
離苦速證菩提處
或在他方世界中
我今皆悉生隨喜
及身語意造衆善
速證无上大菩提
漾心清淨无垢穢
當超惡趣六十劫
婆羅門等諸勝族
生生常憶宿世事
殊勝功德皆成就
常得人天共瞻仰
所有礼讚佛功德
迴向發願福无邊
若有男子及女人
合掌一心讚歎佛
諸根清淨身圓滿
願於未來所生處
願得常生富貴家
願願台稱无与等
悉願女人變為男
一切常行菩薩道
常見十方无量佛
處妙蓮華師子座
若於過去及現在
能拔可厭不善趣
一切衆生於有海
願以智劒為斷除
衆生於此贍部內
所作種種勝福因
以此隨喜福德事
願此勝業常增長
所有礼讚佛功德
迴向發願福无邊
若有男子及女人
合掌一心讚歎佛
諸根清淨身圓滿
願於未來所生處
天帝梵王諸衆生
衆妙雜花非一色
隨心受用生歡喜
十方一切衆勝尊
普薩獨覺聲聞衆
不離无垢八難中
恒得親承十方佛
財寶倉庫皆悉滿
壽命延長無劫數
身健聰明多智慧
勤修六度到彼岸
寶菩樹下而安處
恒得親炙轉法輪
輪迴三有造諸業
願得消滅永无餘
生死網獄牢纏
離苦速證菩提處
或在他方世界中
我今皆悉生隨喜
及身語意造衆善
速證无上大菩提
漾心清淨无垢穢
當超惡趣六十劫
婆羅門等諸勝族
生生常憶宿世事
殊勝功德皆成就
常得人天共瞻仰
所有礼讚佛功德
迴向發願福无邊
若有男子及女人
合掌一心讚歎佛
諸根清淨身圓滿
願於未來所生處
＊
願得常生富貴家
願願台稱无与等
悉願女人變為男
一切常行菩薩道
常見十方无量佛
處妙蓮華師子座
若於過去及現在
能拔可厭不善趣
一切衆生於有海
願以智劒為斷除
衆生於此贍部內
所作種種勝福因
以此隨喜福德事
願此勝業常增長
所有礼讚佛功德
迴向發願福无邊
若有男子及女人
合掌一心讚歎佛
諸根清淨身圓滿
願於未來所生處
天帝梵王諸衆生
衆妙雜花非一色
隨心受用生歡喜
十方一切衆勝尊
普薩獨覺聲聞衆
不離无垢八難中
恒得親承十方佛
財寶倉庫皆悉滿
壽命延長無劫數
身健聰明多智慧
勤修六度到彼岸
寶菩樹下而安處
恒得親炙轉法輪
輪迴三有造諸業
願得消滅永无餘
生死網獄牢纏
離苦速證菩提處
或在他方世界中
我今皆悉生隨喜
及身語意造衆善
速證无上大菩提
漾心清淨无垢穢
當超惡趣六十劫
婆羅門等諸勝族
生生常憶宿世事
殊勝功德皆成就
常得人天共瞻仰
所有礼讚佛功德
迴向發願福无邊
若有男子及女人
合掌一心讚歎佛
諸根清淨身圓滿
願於未來所生處
＊
願得常生富貴家
願願台稱无与等
悉願女人變為男
一切常行菩薩道
常見十方无量佛
處妙蓮華師子座
若於過去及現在
能拔可厭不善趣
一切衆生於有海
願以智劒為斷除
衆生於此贍部內
所作種種勝福因
以此隨喜福德事
願此勝業常增長
所有礼讚佛功德
迴向發願福无邊
若有男子及女人
合掌一心讚歎佛
諸根清淨身圓滿
願於未來所生處
天帝梵王諸衆生
衆妙雜花非一色
隨心受用生歡喜
十方一切衆勝尊
普薩獨覺聲聞衆
不離无垢八難中
恒得親承十方佛
財寶倉庫皆悉滿
壽命延長無劫數
身健聰明多智慧
勤修六度到彼岸
寶菩樹下而安處
恒得親炙轉法輪
輪迴三有造諸業
願得消滅永无餘
生死網獄牢纏
離苦速證菩提處
或在他方世界中
我今皆悉生隨喜
及身語意造衆善
速證无上大菩提
漾心清淨无垢穢
當超惡趣六十劫
婆羅門等諸勝族
生生常憶宿世事
殊勝功德皆成就
常得人天共瞻仰
所有礼讚佛功德
迴向發願福无邊
若有男子及女人
合掌一心讚歎佛
諸根清淨身圓滿
願於未來所生處
＊
願於一佛十佛所
百千佛所種善根
今時世尊讚此說已讚妙憧菩薩言善哉善
哉善男子如汝所愛金鼓出聲讚嘆如來真
實功德并懺悔法若有聞者獲福甚多廣利
有情滅除罪障汝今應知此之勝業皆是過
去贊歎發願宿習因緣及由諸佛威力加護
此之因緣當為汝說時諸大衆聞是法已咸
皆歡喜信受奉行

金光明最勝王經卷第二

法如如如智自在
復次善薩摩訶薩入无心定
定起作衆事業如是二法无
成善男子譬如日月无有分別亦如水鏡
有分別者明亦无分別三種和合得有影生
如是法如如如智亦无分別以顯自在故衆
生有感現應化身如日月影和合出現
復次善男子譬如无量无邊水鏡依於光故空
影德現種種異相空者即是无相善男子
如是受化諸弟子等是法身影以顯力故於
二種身現種種相於法身地无有異相善男子
依此二身一切諸佛說有餘涅槃依此法身說
无餘涅槃何以故一切餘法究竟盡故依此

三身一切諸佛說无住處涅槃為二身故不
住涅槃離於法身无有別佛何故二身不住
涅槃二身假名不實舍舍二滅不定住故數
數出現以不定故法身不分是故二身不住涅
槃法身不二是故不住涅槃故依三身說无
住涅槃
善男子一切凡夫為三相故有縛有障遠離
三身不至三身何者為三一者麁計所執相
二者依他起相三者成就相如是諸相不離
離故不能滅故不能

北一五一三號（暑六十九）金光明最勝王經分別三身品第三至夢見金鼓懺悔品第四

三者依他起相三者成就相如是諸相不能
離故不能滅故不能淨故是故不得至於三身
如是三相能離能滅能淨故是故諸佛具足
三身善男子諸凡夫人未能除遣此三心故
遠離三身不能得至何者為三一者起事
心二者依根本心三者根本心依諸伏道起
事心盡依法斷道依根本心盡依最勝道根
本心盡起事心滅故得現化身依根本心滅
故得顯應身根本心滅故得至法身是故一
切如來具足三身
善男子一切諸佛於第一身與諸佛同事於
第二身與諸佛同意於第三身與諸佛同體
善男子是初佛身隨衆生意有多種故現種
種相是故說多第二佛身第子一意故現一
相是故說一第三佛身過一切種相非執相
境界是故說名不一不二善男子是第一身
依於應身得顯現故是第一身依於法身得
顯現故是法身者是真實有无依處故善男
子如是三身以有義故而說於常以有義故
說於无常化身者恒轉法輪處處隨緣方便
相續不斷純故是故說常非是本故具足大用
不顯現故說為无常應身者從无始來相續
不斷一切諸佛不共之法能獨持故衆生无
盡用亦无盡是故說常非是本故以具足
用不顯現故說為无常法身者非是行法无
有異相是根本故猶如虛空是故說常善男

用不顯現故說為无染法身者非是行法无
有異相是根本故猶如虛空是故說常善男
子離无分別智更无勝智離法如如无勝境
界是法如如是慧如如是二種如如如不一
不異是故法身慧清淨故滅清淨故是二清
淨是故法身具足清淨

復次善男子示別三身有四種異有化身非
應身有應身非化身有化身亦應身有非化
身亦非應身何者化身非蘊身謂諸如來般
涅槃後以願自在故隨緣利益是名化身何者
應身非化身是地前身何者化身亦應身
謂住有餘涅槃之身何者非化身非應身謂真
法身善男子是法身者二无所有所顯現故何
者名為二无所有於此法身相及相處二皆是
无非有非无非一非異非數非非數非明非闇
如是如如智不見相及相處不見非有非
无不見非一非異不是非數非非數不見非
明非闇是故當知境界清淨智慧清淨不
可分別无有中間為滅道本故於此法身
能顯如來種種事業

善男子是身因緣境界處所界依於本慧思
議故若了此義是身即是大乘是如來性是
如來藏於此身得發初心能行地心而得顯
現不退地心亦皆得現一生補處心金剛之心
如來之心而意願現无量无邊如來妙法智
慧顯現像此法身不可思議摩訶三昧而得

如來之心而意願現无量无邊如來妙法智
慧顯現像此法身不可思議摩訶三昧而得
顯現故說為大乘法身不不可分別體无分別
雖有三數而无三體不增不減猶如夢幻亦
如乾闥婆城無能執法體如如是離既處過死
三境越生死閒一切衆生不能從行所不能至
一切諸佛菩薩之所住處善男子譬如有人
頭破得金寶藏求覓遂得金礦既得礦已即
便碎之擇取精者燒中銷鍊得清淨金隨意
迴轉作諸鐶釧種種嚴具雖有諸用金性不
改

復次善男子若善男子善女人求勝辭觀修行
菩薩得見如來及菩薩衆得觀道已白佛言
世尊何者為善可者不善可者不善白佛言

復次善男子若善男子善女人或勝解脫修行
世善得見如來及弟子衆得親近已白佛言
世尊何者爲善何者不善何者正修得清
淨行諸佛如來及弟子衆見彼問時如是思
惟是善男子善女人欲求清淨欲聽正法即
便爲說令其開悟彼既聞已正念憶持發心
修行得精進力除嫉妒障滅一切罪於諸學
家離不尊重怠惰悔心入於初地依初地心
除利有情障得入二地於此地中除不遍攝
障入於三地於此地中除心軟淨障入於四
地於此地中除善方便障入於五地於此地中
除見真俗障入於六地於此地中除見行
相障入於七地於此地中除不見滅相障入
於八地於此地中除不見生相障入於九地
於此地中除六通障入於十地於此地中除
所知障除根本心入如來地如來地者由三
淨故名極清淨云何爲三一者煩惱淨二者
苦淨三者相淨辭如真金鎔鍛治鍊既燒打
已无復麁垢爲顯金性本清淨故金體清淨
非謂无金辭如濁水澄清清淨无復濁穢爲
顯水性本清淨故非謂无水如是法身與煩
惱離苦集除已无復餘習爲顯佛性本清淨
故非謂无體辭如虛空烟雲塵霧之所障蔽
若除屏已是空界淨非謂无空如是法身一
切衆苦悉皆盡故說爲清淨非謂无體辭
如有人於睡夢中見大河水漂泛其身運手動

切衆苦悉皆盡故說爲清淨非謂无體辭
如有人於睡夢中見大河水漂泛其身運手動
是截流而渡得至彼岸由彼身心不懈怠故
從夢覺已不見有水彼此岸別非謂无心生
死妄想既滅盡已是覺清淨非謂无覺如是
法界一切妄想不復生故說爲清淨非是諸
佛无其實體
復次善男子是法身者惑障清淨能現應身
業障清淨能現化身智障清淨能現法身辭
如依空出雲依雲出光如是依法身故能現應
身依應身故能現化身由性淨故能現法身
智慧清淨能現應身三昧清淨能現化身此
三清淨是法如如不異如如一味如如 解 脫
如如究竟如如是故諸佛體无有異善男子
若有善男子善女人說於如來是我大師若
作如是決定信者此人即應深心 解 了 如來
之身无有別異善男子以是義故於諸境界
不正思惟悉皆除斷即知彼法无有二相亦
无分別聖所行如如於彼无有二相正修行
故如是如是一切諸障悉皆除滅如如一切障
滅如是如是法如如如如智得眼清淨如
如法界正智清淨如是如是一切自在具
足滿受皆得成就一切諸障悉皆除滅一切
諸障得清淨故是名真如正智真實之相如
是見者是名聖見是即名爲真實見佛何以
故如實得見法真如故是故諸佛悉能善見

是見者是名聖見是則名為真實見佛何以
故如實得見法真如故是故諸佛悉能善見
一切如來何以故聲聞獨覺已出三界永真
實境不能知見如是聖人所不知見一切凡
夫皆生疑惑顛倒分別不能得度如兔渡海
必不能過所以者何力微劣故凡夫之人亦
復如是不能通達法如如故然諸如來凡夫
別心於一切法得大自在具足清淨深智慧
故是自境界不共他故是故諸佛如來於凡
量凡夫阿僧祇劫不惜身命難行苦行方得
此身最上凡此不可思議過言說境是妙解
靜離諸怖畏

善男子如是知見法真如者凡生老死壽命
凡限凡有睡眠亦凡飢渴心常在定凡有散
動者於如來起諍論心是則不能見於如來
諸佛所說皆能利益有聽聞者凡不解脫諸
惡禽獸惡人惡鬼不相逢值由聞法故累報
凡盡然諸如來凡凡記事一切境界凡欲知
心生死涅槃凡有異想如來所說凡不決定
諸佛如來四威儀中凡非智攝一切諸法凡有
不為慈悲所攝凡有不為利益安樂諸衆
生者善男子若有善男子善女人於此金光
明經聽聞信解不墮地獄餓鬼傍生阿蘇羅
道常處人天不生下賤恒得親近諸佛如來
聽受正法常生諸佛清淨國土所以者何由
得聞此甚深法故是善男子善女人則為如

聽受正法常生諸佛清淨國土所以者何由
得聞此甚深法故是善男子善女人則為如
來已知已記當得不退阿耨多羅三藐三菩
提若善男子善女人於此甚深微妙之法一
經耳者當知是人不謗如來不毀正法不輕
聖衆一切衆生未種善根令得種故已種善
根令增長成熟故一切世界所有衆生皆勸
修行六波羅蜜

尒時虛空藏菩薩梵釋四王諸天衆等即從
座起偏袒右肩合掌恭敬頂礼佛足白佛言
世尊若所在處講說如是金光明王微妙經
典於其國土有四種利益何者為四一者國王
軍衆無諸怨敵離於疾病壽命延長
吉祥安樂正法興顯二者中宮妃后王子諸
臣和悅无諍離於諂佞王所愛重三者沙門婆
羅門及諸國人修行正法无病安樂无狂死
者於諸福田悉皆修立四者於三時中四大
調適常為諸天增加守護慈悲平等无傷
害心令諸衆生歸敬三寶皆悉修習菩提之
行是為四種利益之事世尊我等亦當為弘
經故隨逐如是持經之人所在住處為作利益
佛言善哉善哉善男子如是如是汝等應
當勤心流布此妙經王則令正法久住於世

金光明最勝王經夢見懺悔品第四

尒時妙憧菩薩親於佛前聞妙法已歡喜踊
躍一心思惟還至本處於夜夢中見大金鼓

介時妙憧菩薩親於佛前聞妙法已歡喜踊
躍一心思惟還至本處於夜夢中見大金鼓
光明晃耀猶如日輪於此光中得見十方无
量諸佛於寶樹下坐瑠璃座无量百千大衆
圍繞而為說法見一婆羅門持擊金鼓出大
音聲聲中演說微妙伽他明懺悔法妙憧聞
已皆悉憶持繫念而住至天曉已與无量百
千大衆圍繞持諸供具出王舍城詣鷲峯山
至世尊所礼佛足已布設香花右繞三迴退
座一面合掌恭敬瞻仰尊顏白佛言世尊我
於夢中見婆羅門以手執持擊妙金鼓出大
音聲聲中演說微妙伽他明懺悔法我皆憶
持唯願世尊降大慈悲聽我所說即於佛前
而說頌曰

我於昨夜中　夢見大金鼓　其聲微妙　周遍有金光
猶如盛日輪　光明皆普照　充滿十方界　咸見於諸佛
在於寶樹下　各各獅子座　无量百千衆　恭敬而圍繞
有一婆羅門　以於手執持　於其鼓聲內　說此妙伽他
金光明鼓出妙聲　遍至三千大千界
能滅三塗極重罪　及以人中諸苦厄
由此金鼓聲威力　永滅一切煩惱障
新除佛眼令安隱　群如自在牟尼尊
佛於生死大海中　積行能成一切智
能令衆生見佛真　究竟成就切德海
由此金鼓出妙聲　普令聞者獲乾慧
證得无上菩提果　常轉清淨妙法輪

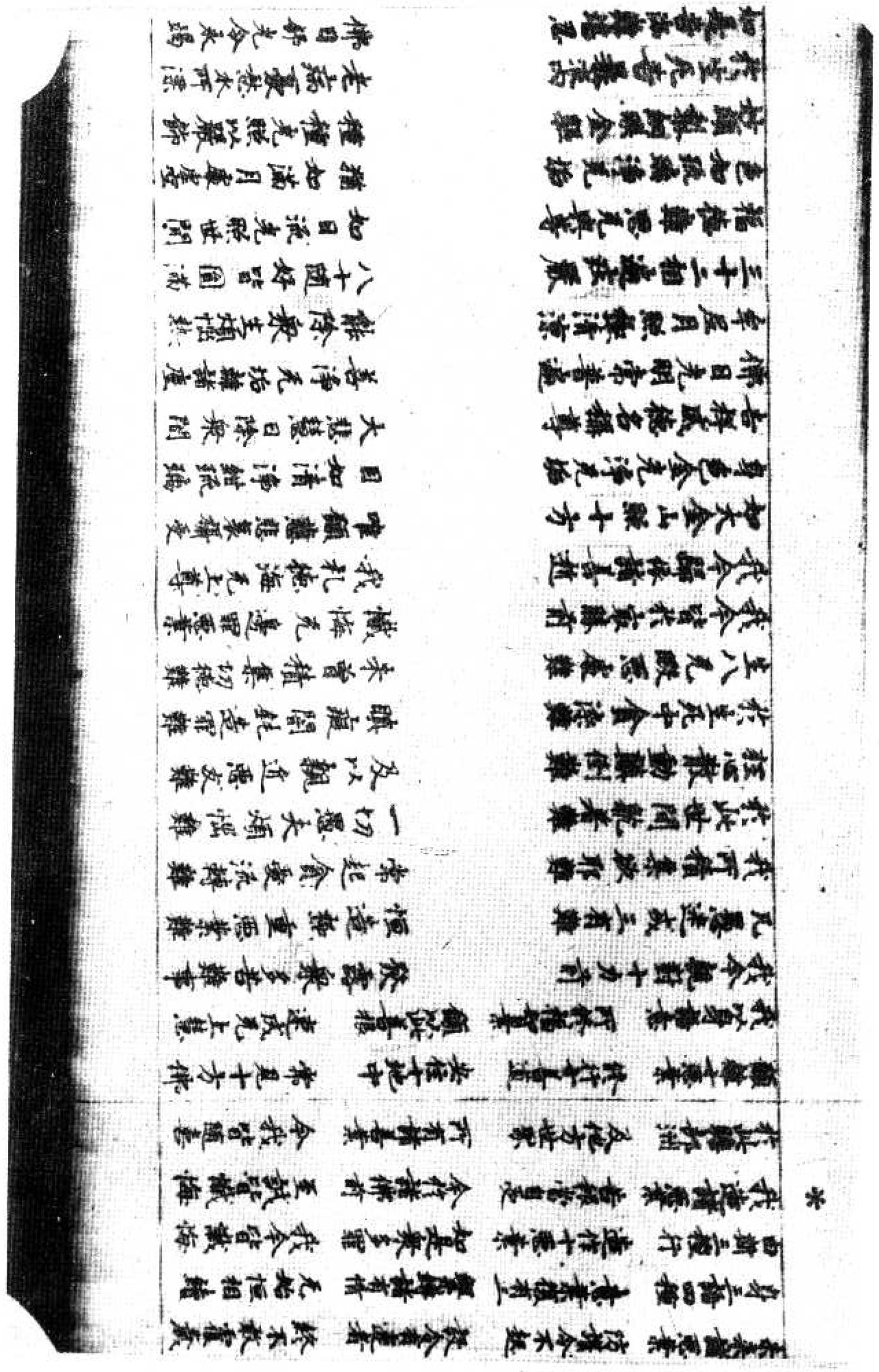

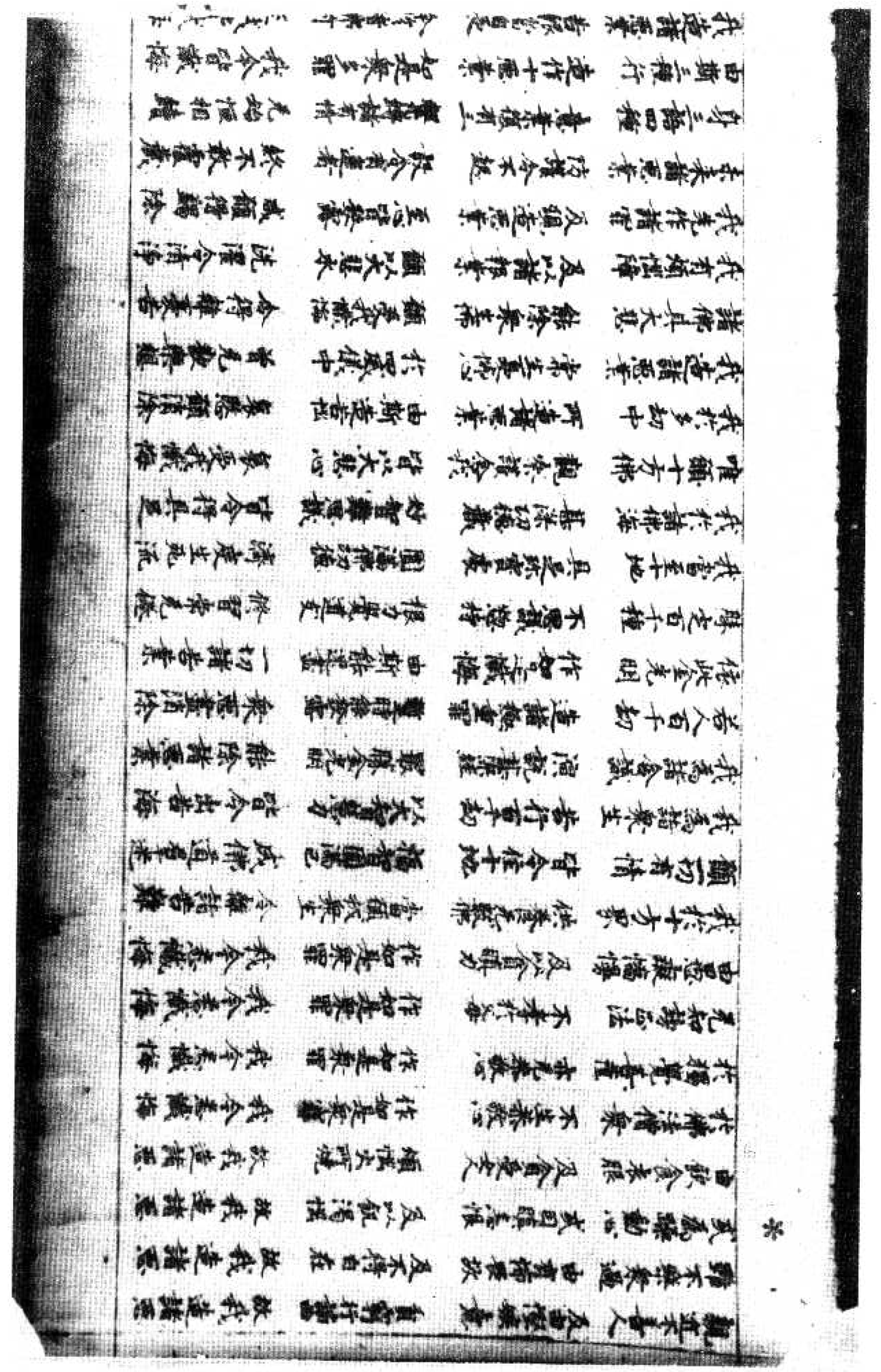

色如琉璃淨无垢
妙顏猶如金聚
於生死苦長流內
如是苦海難思
我今稽首一切智
无明見障悉令盡
如大海水量難知
如妙高山亘攝量
諸佛功德亦如是
於无量劫歎思惟
盡此大地諸山嶽
毛端渧海尚可量
一切有情皆共讚
清淨相好妙莊嚴
我之所有衆善業
廣說正法利衆生
降伏大力魔軍衆
久住劫數難思議
猶如過去諸家藤
以諸食欲及瞋疑
願我常得宿命智
亦常憶念年足尊
願我以斯諸善業
遠離一切不善因
一切世界諸衆生
所有諸根不具足
若有衆生遭病苦
猶如滿月處虛空
種種光顯以嚴飾
老病憂愁永所漂
佛日舒光令永竭
三千世界希有尊
種種妙好皆嚴飾
大地微塵不可數
亦如虛空无有際
一切有情不能知
无有能知德海岸
於如微塵能算知
佛之功德无能數
世尊名稱諸功德
不可稱量知亦齊
願得速成无上尊
悉令解脫於衆苦
當轉无上正法輪
无乏衆生甘露味
六波羅蜜皆圓滿
降伏煩惱除衆苦
能憶過去百千生
得聞諸佛甚深法
奉事无邊諸勝尊
悟得佛行真妙法
悉皆離苦得安樂
令彼身相皆圓滿
身形羸瘦无所依

所有諸根不具足
若有衆生遭病苦
咸令病苦得消除
若犯王法當刑戮
彼受如斯極苦時
若受鞭杖枷鎖繫
无量百千憂惱時
皆令得免於繫縛
持臨終者得命全
若有衆生飢渴逼
貧窮衆生藏寶藏
皆令得受上妙樂
一切人天皆樂見
悉皆親受无量樂
隨彼衆生心所念
金銀珠寶妙瓔珞
多令衆生聞悉善
所受客塵惡道滅
世間資生諸樂具
所得珠璫无法槽
塗香末香及燒香
華鬘瓔珞莊嚴具
令彼身相皆圓滿
身形羸瘦无所依
諸根色力皆充滿
衆苦逼迫生憂惱
无有歸依能救護
種種苦具切其身
逼迫身心无暫樂
及以鞭杖苦楚事
衆苦皆令永除盡
令得種種殊勝味
啖者能行瘦能語
倉庫盈溢无所乏
无一衆生受苦惱
容儀溫雅甚端嚴
受用豐饒福德具
衆妙音聲皆現前
金色蓮花流其上
飲食衣服及臥具
瓔珞莊嚴皆具足
亦復不見有相違
各各慈心相愛樂
隨心念時皆滿足
乎布施與諸衆生
衆妙雜花非一色
隨心受用生歡喜
十方一切最勝尊

等四三時從樹墮
普願衆生咸供養
三乘清淨妙法門
衆願勿處於卑賤
生在有暇人中尊
願得常生官貴家
頻聽名稱无與等
悉願女人變爲男
一切常行菩薩道
常見十方无量佛
處妙琉璃師子座
若於過去及現在
無招可歎不善趣
一切衆生於有海
願以智劒爲斬除
衆生於此聽部內
所作種種勝福因
此隨喜福德事
此勝業常增長
有礼讚佛功德
願發願福无邊
有男子及女人
等一心請歡佛
願清淨身圓滿
以來來所生處
佛十佛所

新雕大藏經卷一

隨心受用生歡喜
十方一切最勝尊
菩薩獨覺聲聞衆
不墮无暇八難中
恒得親承十方佛
財寶倉庫皆盈滿
壽命延長經劫數
勇健聰明多智慧
勤修六度到彼岸
寶王樹下而安處
恒得親承轉法輪
輪迴三有造諸業
願得消滅永无餘
生死羅網堅牢縛
離苦速證菩提處
或於他方世界中
我今皆悉生隨喜
及身語意造衆善
速證无上大菩提
潔心清淨无瑕穢
當越惡趣六十劫
婆羅門等諸勝族
生生常憶宿世事
殊勝功德皆成就
常得人天共瞻仰
修諸善根令得聞
佛十佛所

修諸善根令得聞
方得聞斯懺悔法
子佛所種善根
今時世尊聞此說已讚妙憧菩薩言善哉善
哉善男子如汝所夢金鼓出聲讚歎如來真
實功德并懺悔法若有聞者獲福甚多廣利
有情滅除罪障令應知此之勝業皆是過
去讚歎發願宿習因緣及由諸佛威力加護
此之因緣當爲汝說時諸大衆聞是法已咸
皆歡喜信受奉行

金光明最勝王經卷第二
[illegible]

北一五一四號（宙三十二）金光明最勝王經分別三身品第三至夢見金鼓懺悔品第四

佛能作所不能受一切諸佛養護之所住處善
男子譬如有人願欲得金處處求覓遇得
金礦既得礦已即便碎之搏取精者爐中銷
鍊得清淨金隨意運轉作諸鐶釧種種嚴具
雖有諸用金性不改

復次善男子善善男子善女人求勝解勝
解行世善得見如來及弟子衆得親近已白佛
言世尊何者為善何者不善何者正能得
清淨行諸佛如來及弟子衆見彼問時如是思
惟是善男子善女人發求清淨欲聚正法即
便為說令其開悟彼既聞已正念憶持發心
修行得精進力除滅障滅一切罪於諸學
處雖不等重皆悔心入於初地依初地心
除初有情障入於二地於此地中除不遍惱障入
於三地於此地中除心數淨障入於四地於此
地中除善方便障入於五地於此地中除
見真佛障入於六地於此地中除見行相障
入於七地於此地中除不見滅相障入於
八地於此地中除不見生相障入於九地於
此地中除六通障入於十地於此地中除所
知障除根本心入如來地如來地者由三淨
故名極清淨云何為三一者煩惱淨二者善
淨三者相淨譬如真金鍊銷治鍊既燒打
已光澤廣博為顯金性本清淨故金體清
淨非謂无金譬如濁水澄淨清淨无復滓穢
為顯水性本清淨故非謂无水如是法身與
煩惱雜善集除已无復餘習為顯佛性本清
淨故非謂无體譬如虛空烟雲塵霧之所障
蔽善除屏已是空界淨非謂无空如是法身
一切衆苦惡皆盡故說為清淨非謂无體譬
如有人於睡夢中見大河水漂泛其身運手
動足截流而渡得至彼岸由彼身心不解退故
從夢覺已不見有水彼此岸別非謂无心生
死妄想既滅盡已是覺清淨非謂无覺如是
法界一切妄想不復生故說為清淨非是諸
佛无真實體

復次善男子是法身有惑障清淨能現應身
業障清淨能現化身智障清淨能現法身譬
如依虛空出電依電出光如是依法身故能現
應身依應身故能現化身由性淨故能現法
身智慧清淨能現應身三昧清淨能現化身
此三清淨是法如如不異如如一味如如解脫如
如究竟如如如是說諸佛體无有異善男子若
有善男子善女人說於如來是我大師若作
如是決定信者此人即應除心解了如來之
身无有別異善男子以是義故於諸境界
不正思惟悉皆除滅如彼法无有二相乘
无相別聖所行如如於彼无有二相正修
行故如如是一切諸障悉皆除滅如如一切
障滅如如是如如如如智得最清淨如如
法界正智清淨如如是一切諸法真實之相

行故如是如是一切諸障悉皆除滅如如一切
障滅如是如是法如如如如如智得最清淨如如
法界心智清淨如是如是一切自在具足種
受皆得成就一切諸障悉皆除滅一切諸
障得清淨故是名真如心智真實之相如
是見者是名聖見是則名為真實見佛何以
故如實得見法真如故是故諸佛悉能普見
一切如來何以故眼耳鼻舌身意已出三界求真
實境不能知見如是聖人所不知見一切凡夫
皆生疑惑顛倒分別不能得度如蓮浮海
必不能過所以者何力微劣故凡夫之人亦
復如是不能通達法如如故無諸如來無
別心於一切法得大自在具足清淨深智慧
故是自境界不共他故是故諸佛如來於无
量无邊阿僧祇劫不惜身命難行苦行方
得此身最上无比不可思議過言說境是妙
嚴靜離諸怖畏
善男子如是知見法真如者无生老死壽命
无限无有瞋眼亦无飢渴心常在定无有散
動若於如來起諍論心是則不能見於如來
諸佛所說皆能利益有聽聞者无不解脫諸
惡貪欲惡人惡鬼不相違值由聞法故果報
无盡無諸如來无記事一切境界无欲知
心生无沒無有界相如來所說无不決定
諸佛如來四威儀中无非智相一切諸法无
有不為慈悲所攝无有不為利益安樂諸衆

諸佛如來四威儀中无非智相一切諸法无
有不為慈悲所攝无有不為利益安樂諸衆
生者善男子若有善男子善女人於此金光
明經聞信解不墮地獄餓鬼傍生阿蘇羅
道常受人天不生下賤恒得親近諸佛如來
聽受正法常生諸佛清淨國土所以者何由
得聞此甚深法故是善男子善女人則為如
來已知已記當得不退阿耨多羅三藐三菩
提若善男子善女人於此甚深微妙之法一經
耳者當知是人不謗如來不毀正法不輕聖
衆一切衆生未種善根令得種故已種善根
令增長成熟故一切世界所有衆生皆勸修
行六波羅蜜
尒時虛空藏菩薩白佛四王諸天衆等
座起偏袒右肩合掌恭敬頂礼佛足白佛
世尊若所在處講說如是金光明王微
典於其國土有四種利益何者為四一者
軍衆強盛无諸怨敵離於疾病壽命遠
祥安樂正法興顯二者中宮妃后王子諸
悅無諍離於諂佞王所愛重三者沙門婆
門及諸國人能行正法无病安樂无枉死
者於諸稻田悉皆豐饒五穀四者於三時中四大

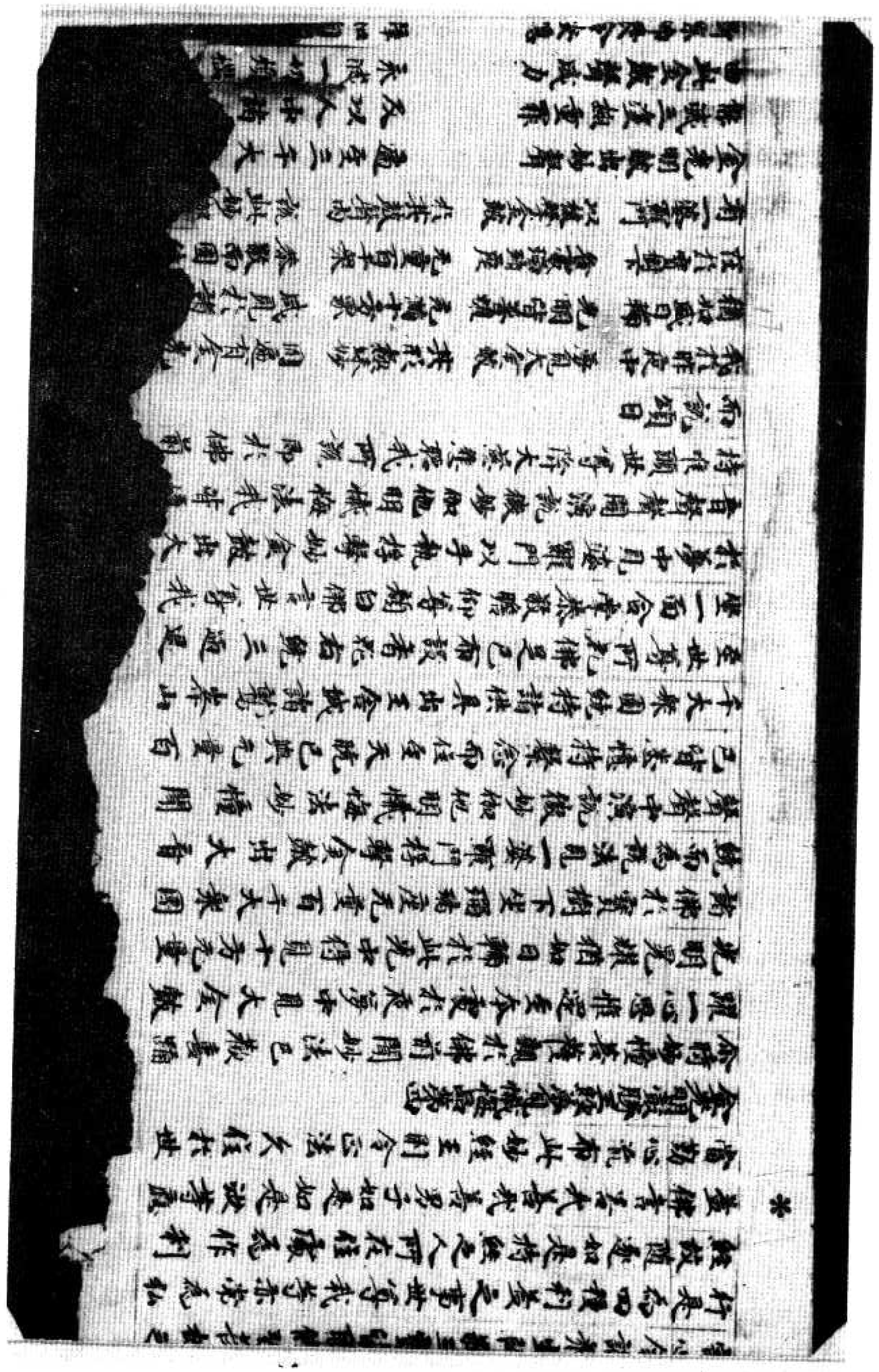

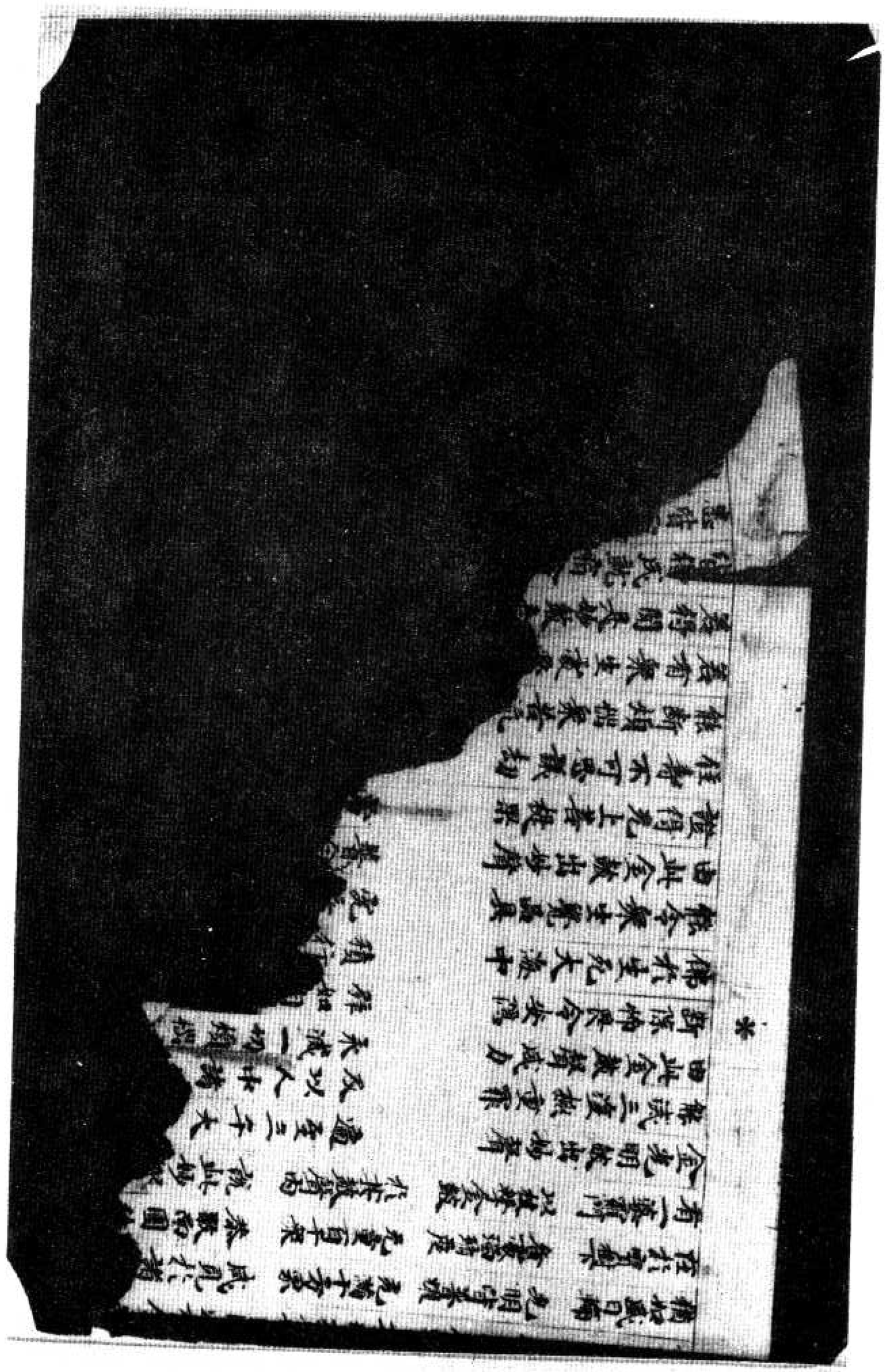

等障為具諸善法
法身前二種身是假
有為前二身而作
亦別智一切諸佛無
具足一切煩惱究
故法如如如智稱一切佛
復次善男子一切諸佛利
自利益者是法如如智益他者是如如智能
於自他利益之事而得自在成就種種無邊
用故是故亦別一切佛法有無量無邊種種
差別善男子譬如依止妄想思惟說種種煩
惱說種種業因種種果報如是依止如如
如智說種種佛法說種種獨覺
聞法依法如如依如如智一切佛法
是為第一不可思議譬如畫空作
是難思議如是依法如如智
法亦難思議善男子云何法如如如
無亦別而得自在事業成就善男子
來入於涅槃顯自在故種種事業皆
法如如如智自在事成亦復如是
復次善薩摩訶薩入無心定依前
定起作衆事業如是二法無有亦

北一五一五號（尻四十二）金光明最勝王經分別三身品第三至夢見金鼓懺悔品第四

法如如如智自在事成亦復如是
復次善薩摩訶薩入無心定依前
定起作衆事業如是二法無有亦別
＊ 成善男子譬如日月无有亦別
有亦別光明亦无亦別三種和合得作衆生
如是法如如如智亦无亦別以頂自在故
衆生有感現應化身如日月衆和合出現
於善男子譬如无量无邊水鏡依於光明
能得現種種異相空者即是无
如是受化諸菩薩是法身衆以
二種身現種種相於法身地无有異
子依此二身一切諸佛說有餘涅槃依此法
身說无餘涅槃何以故一切餘法无竟盡故
依此三身一切諸佛說无住處涅槃為二身
故不住涅槃於法身無有別佛何故二身
不住涅槃二身假名不實念念生滅不定住
故數數出現以不定故法身不令故二身
不住涅槃法身不二是故不住涅槃故依三
身說無住涅槃
善男子一切凡夫為三相故有縛有障遠離
三身不至三身何者為三一者遍計所執相
二者依他起相三者成就相如是諸相不能
解故不能滅故不能淨故是故不得至於三
身如是三相能解能滅能淨故是故諸佛具
足三身善男子諸凡夫人未能除遣此三心

身如是三相能解能滅能淨故是故諸佛具足三身善男子諸凡夫人未能除遣此三心故遠離三身不能得至何者為三一者起事心二者依根本心三者根本心依諸伏道起事心盡依法斷道依根根本心盡依最勝道根本心盡起事心滅故得現化身依根本心滅故得顯應身根本心滅故得至法身是故一切如來具足三身

善男子一切諸佛於第一身與諸佛同事於第二身與諸佛同意於第三身與諸佛同體善男子是初佛身隨衆生意有多種故現種種相是故說多第二佛身衆子一意故現一相是故說一第三佛身過一切種相非執相境界是故說名不一不二善男子是第一身依於應身得顯現故是第二身依於法身得顯現故是法身者是真實有無依處故善男子如是三身以有義故而說於常以有義故說於無常化身者恒轉法輪處處隨緣方便相續不斷絕故是故說常非是本故具足大用不顯現故說為無常應身者從無始來相續不斷一切諸佛不共之法能攝持故衆生無盡用亦無盡是故說常非是本故以具足用不顯現故說為無常法身者非是行法無有異相是根本故猶如虛空是故說常善男子離無示別智更無勝智離法如如無勝境界是法如如是慧如如是二種如如如如不

無有異相是根本故猶如虛空是故說常善男子離無示別智更無勝智離法如如無勝境界是法如如是慧如如是二種如如如如不一不異是故法身慧清淨故滅清淨故是二清淨是故法身具足清淨

復次善男子示別三身有四種異有化身非應身有應身非化身有化身亦應身有非化身亦非應身何者化身非應身謂諸如來殺涅槃後以願自在故隨緣利益是名化身何者應身非化身是地前身何者化身亦應身謂住有餘涅槃之身何者非化身非應身謂是法身善男子是法身者二無所有所顯現故何者名為二無所有於此法身相及相處二皆是無非有非無非一非異非數非非數非明非闇如是如如智不見相及相處不見非有非無不見非一非異不見非數非非數不見非明非闇是故當知境界清淨智慧清淨不可示別無有中間為滅道本故於此法身能顯如來種種事業

善男子是身因緣境界處所果依於本難思議故若了此義是身即是大乘是如來性是如來藏依於此身得發初心修行地心而得顯現不退地心亦皆得現一生補處心金剛之心如來之心而悉顯現無量無邊如來妙法皆悉顯現依此法身不可思議摩訶三昧

之心如來之心而悉顯現無量無邊如來妙
法皆悉顯現依此法身不可思議摩訶三昧
而得顯現依此法身得現一切大智是故二
身依於三昧依於智慧而得顯現如此法身
依於自體說常說我依大三昧故說於樂依
於大智故說清淨是故如來常住自在安樂
清淨依大三昧一切禪定首楞嚴等一切念處
大法念等大慈大悲一切陀羅尼一切神通
一切自在一切法平等攝受如是佛法悉皆
出現依此大智十力四无所畏四无礙辯一
百八十不共之法一切希有不可思議法悉
皆顯現譬如依如意寶珠无量无邊種種
珍寶悉皆得現如是依大三昧寶依大智慧
實能出種種无量无邊諸佛妙法善男子如
是法身三昧智慧過一切相不著於相不可
示別非常非斷是名中道雖有示別體无示
別雖有三數而无三體不增不減猶如夢幻
亦无所執亦无能執法體如如是解脫處過
死生境越生死闇一切衆生不能修行所不
能至一切諸佛菩薩之所住處善男子譬如
有人願欲得金處處求覓遂得金礦既得礦
已即便碎之擇取精者爐中銷鍊得清淨金
隨意迴轉作諸鐶釧種種嚴具雖有諸用金
性不改

復次善男子若善男子善女人求勝解脫修

性不改

復次善男子若善男子善女人求勝解脫修
行世善得見如來及弟子衆得親近已白佛
言世尊何者為善何者不善何者心修得清
淨行諸佛如來及弟子衆見彼問時如是思
惟是善男子善女人欲求清淨欲聽心法即
便為說令其開悟彼既聞已心念憶持發心
修行得精進力除嫉慢障滅一切罪於諸學
處離不尊重怠惰悔心入於初地依初地心
除利有情障得入二地於此地中除不逼惱
障入於三地於此地中除心軟淨障入於四地
於此地中除善方便障入於五地於此地中
除見真俗障入於六地於此地中除見行
相障入於七地於此地中除不見滅相障入
於八地於此地中除不見生相障入於九地
於此地中除六通障入於十地於此地中除
所知障除根本心入如來地如來地者由三
淨故名極清淨去何為三一者煩惱淨二者
苦淨三者相淨譬如真金鎔銷冶鍊既燒打
已無復塵垢為顯金性本清淨故金體清淨
非謂無金譬如濁水澄淨清淨無復濁穢為
顯水性本清淨故非謂無水如是法身與煩
惱雜苦集除已無復餘習為顯佛性本清淨
故非謂無體譬如虛空烟雲塵霧之所障蔽
若除屏已是空界淨非為無空如是法身一

故非謂無體譬如虛空烟雲塵霧之所障蔽
若除屏已是空界淨非爲無空如是法身一
切衆苦悉皆盡故說爲清淨非謂無體譬如
有人於睡夢中見大河水漂泛其身運手動
足截流而渡得至彼岸由彼身心不懈退故
從夢覺已不見有水彼此岸別非謂無心生
死悉盡既滅盡已是覺清淨非謂無覺如
是法界一切妄想不復生故說爲清淨非是諸
佛無其實體
復次善男子是法身者或障清淨能
業障清淨能現化身智障清淨能
如依空出電依電出光如是依法身故
應身依應身故能現化身由性淨故
身智慧清淨能現應身三昧清淨能現化
身此三清淨是故如如不異如如一味如如解
脫如如究竟如如是故諸佛體無有異善男
子若有善男子善女人說於如來是我大師
若作如是決定信者此人即應除心解了如
來之身無有別異善男子以是義故於諸境
界不正思惟悉皆除斷即知彼法無有二相
亦無分別聖所修行如如於彼無有二相正
修行故如是如是一切諸障悉皆除滅如如
一切障滅如是如是法如如如智得最清
淨如如法界正智清淨如是如是一切自在
具足攝受皆得成就一切諸障悉皆除滅一

淨如如法界正智清淨如是如是一切自在
具足攝受皆得成就一切諸障悉皆除滅一
切諸障得清淨故是名真如正智真實之相
如是見者是名聖見是則名爲真實見佛何
以故如實得見法真如故是故諸佛悉能普
見一切如來何以故聲聞獨覺已出三界求
真實境不能知見如是聖人所不知見一切
凡夫皆生疑惑顛倒分別不能得度如光淨
海必不能過所以者何力微劣故凡夫之人
亦復如是不能通達法如如故然諸如來無
分別心於一切法得大自在具足清淨智
慧故是自境界不共他故是故諸佛如來於
無量無邊阿僧祇劫不惜身命難行苦行方
得此身最上無比不可思議過言說境是妙
寂靜離諸怖畏
善男子如是知見法真如者无生老死壽命
无限无有睡眠亦无飢渴心常在定无有散
動若於如來起諍論心是則不能見於如來
諸佛所說皆能利益有聽聞者无不解脫諸
惡禽獸惡人惡鬼不相逢值由聞法故果報
无盡然諸如來无无記事一切境界无欲知
心生死涅槃无有異想如來所說无不決定
諸佛如來四威儀中无非智攝一切諸法无
有不爲悲悲所攝无有不爲利益安樂諸衆
生者善男子若有善男子善女人於此金光

有不為慈悲所攝无有不為利益安樂諸衆
生者善男子若有善男子善女人於此金光
明經聽聞信解不墮地獄餓鬼傍生阿蘇羅
道常處人天不生下賤恒得親近諸佛如來
聽受正法常生諸佛清淨國土所以者何由
得聞此甚深法故是善男子善女人則為如
來已知已記當得不退阿耨多羅三藐三菩
提若善男子善女人於此甚深微妙之法一
經耳者當知是人不謗如來不毀正法不輕
聖衆一切衆生未種善根令得種故已種善
根令增長成熟故一切世男所有衆生皆勸
修行六波羅蜜多

尒時虛空藏菩薩梵釋四王諸天衆等即從
座起偏袒右肩合掌恭敬頂佛足白佛言
世尊若所在處講說如是金光明王微妙經
典於其國土有四種利益何者為四一者國
王軍衆强盛无諸怨敵離於疾病壽命延長
吉祥安樂正法興顯二者中宮妃后王子諸
臣和悅无諍離於諂佞王所愛重三者沙門
婆羅門及諸國人修行正法无病安樂无枉
死者於諸稻田悉皆豐登四者於三時中四
大調適常為諸天增加守護慈悲平等无傷
害心令諸衆生歸敬三寶皆願修習菩提之
行是為四種利益之事世尊我等亦常為弘
經故隨逐如是持經之人所在住處為作利

行是為四種利益之事世尊我等亦常為弘
經故隨逐如是持經之人所在住處為作利
益佛言善哉善哉善男子如是如是汝等應
當勤心流布此妙經王則令正法久住於世

尒時妙幢菩薩親於佛前聞妙法已歡喜踊
躍一心思惟還至本處於夜夢中見大金鼓
光明晃耀猶如日輪於此光中得見十方无
量諸佛於寶樹下坐琉璃座无量百千大衆
圍繞而為說法見一婆羅門持擊金鼓出大
音聲聲中演說微妙伽他明懺悔法妙幢聞
已皆悉憶持繫念而住至天曉已與无量百
千大衆圍繞持諸供具出王舍城詣鷲峯山
至世尊所礼佛足已布設香花右繞三帀退
座一面合掌恭敬瞻仰尊顏白佛言世尊我
於夢中見婆羅門以手執持擊妙金鼓出大
音聲聲中演說微妙伽他明懺悔法我皆憶
持唯願世尊降大慈悲聽我所說即於佛前
而說頌曰

我於昨夜中　夢見大金鼓　其形極殊妙　周遍有金光
猶如盛日輪　光明皆普耀　光滿十方界　咸見於諸佛
在於寶樹下　各處琉璃座　无量百千衆　恭敬而圍繞
有一婆羅門　以杖擊金鼓　於其鼓聲內　說此妙伽他
金光明鼓出妙聲　遍至三千大千界
能滅三塗極重罪　及以人中諸苦厄

金光明鼓出妙聲　遍至三千大千界
能滅三塗極重罪　及以人中諸苦厄
由此金鼓聲威力　永滅一切煩惱障
斷除懼畏令安隱　辭如自在牟尼尊
佛於生死大海中　積行修成一切智
能令衆生覺品具　究竟成辦功德海
由此金鼓出妙聲　普令聞者獲梵響
證得无上菩提果　常轉清淨妙法輪
住壽不可思議劫　隨機說法利群生
能斷煩惱衆苦流　貪瞋癡等皆除滅
若有衆生處惡趣　大火猛燄周遍身
若得聞是妙鼓音　即能離苦歸依佛
皆得成就宿命智　能憶過去百千生
悉皆正念牟尼尊　得聞如來甚深教
由聞金鼓勝妙音　常得親近於諸佛
悉能捨離諸惡業　純修清淨諸善品
一切天人有情類　懺重至誠祈願者
得聞金鼓妙音聲　能令所求皆滿足
衆生墮在无間獄　猛火炎燒苦焚身
无有救護處輪迴　聞者能令苦除滅
人天餓鬼傍生中　所有現受諸苦難
得聞金鼓發妙聲　皆蒙離苦得解脫
現在十方界　常住兩足尊　願以大慈悲　哀愍憶念我
衆生无歸依　亦无有救護　為如是等類　能作大歸依
我先所作罪　極重諸惡業　令對十方前　至心皆懺悔

衆生无歸依　亦无有救護　為如是等類　能作大歸依
我先所作罪　極重諸惡業　令對十方前　至心皆懺悔
我不信諸佛　亦不敬尊親　不務修衆善　常造諸惡業
或自恃尊高　種姓及財位　憍慢行放逸　常造諸惡業
心恒起邪念　口陳於惡言　不見於過罪　常造諸惡業
恒作惡夫行　无明闇覆心　隨順不善友　常造諸惡業
或因諸飲樂　或復懷憂惱　為貪瞋所纏　故我造諸惡
親近不善人　及由慳嫉意　貪窮行諂誑　故我造諸惡
雖不樂衆過　由有怖畏故　及不得自在　故我造諸惡
或為躁動心　或因瞋恚根　及以飢渴惱　故我造諸惡
由飲食衣服　及貪愛女人　煩惱火所燒　故我造諸惡
於佛法僧衆　不生恭敬心　作如是衆罪　我今悉懺悔
於獨覺菩薩　亦无恭敬心　作如是衆罪　我今悉懺悔
無知謗正法　不孝於父母　作如是衆罪　我今悉懺悔
由愚癡惱害　及以貪瞋力　作如是衆罪　我今悉懺悔
我於十方界　供養无數佛　書願拔衆生　令離諸苦難
願一切有情　皆令住十地　福智圓滿已　成佛道群迷
我為諸衆生　苦行百千劫　以大智慧力　皆令出苦海
我為諸含識　演說甚深經　最勝金光明　能除諸惡業
若人百千劫　造諸極重罪　暫時能發露　衆惡盡消除
依此金光明　作如是懺悔　由斯能速盡　一切諸苦業
勝定百千種　不思議總持　根力覺道支　修習常无倦
我當至十地　具足諸佛功德　滿度生死流
我於諸佛海　甚深功德藏　妙智難思議　皆令得具足
唯願十方佛　觀察護念我　皆以大悲心　哀受我懺悔

我於諸佛海 甚深功德藏 妙智難思議 皆令得具足
唯願十方佛 觀察護念我 皆以大悲心 哀愛我懺悔
我於[illegible] 所造諸惡業 由貪瞋癡生 身口意所作 一切皆懺除
我修諸善業 無上菩提心 於四威儀中 常無厭倦想
諸佛具大悲 能除衆生怖 願受我懺悔 令得離憂苦
我有煩惱障 及以諸群業 願以大悲水 洗濯令清淨
我先作諸罪 及現造惡業 至心皆發露 願得獨除滅
未來諸惡業 防護令不起 設令有違者 終不敢覆藏
身三語四種 意業復有三 繫縛諸有情 无始恒相續
由斯三種行 造作十惡業 如是衆多罪 我今皆懺悔
我造諸惡業 苦報當自受 令於諸佛前 至誠皆懺悔
於此贍部洲 及他方世界 所有諸善業 令我皆隨喜
願離十惡業 修行十善道 安住十地中 常見十方佛
我以身語意 所修福智業 願以此善根 速成无上慧
我今親對十方前 發露衆多苦難事
凡愚迷惑三有難 恒造極重惡業難
我所積集欲邪難 常起貪愛流轉難
於此世間耽著難 一切愚夫煩惱難
狂心散動顛倒難 及以親近惡友難
於生死中貪染難 瞋癡闇鈍造罪難
生八无暇惡處難 未曾積集功德難
我今皆於最勝前 懺悔无邊罪惡業
我今歸依諸善逝 我礼德海无上尊
如大金山聚十方 唯願慈悲哀攝受
身色金光淨无垢 目如清淨紺瑠璃
吉祥威德名稱尊 大悲慧日除衆闇
佛日光明[illegible] 善淨无垢離諸塵
牟尼月照孫清涼 能除衆生煩惱熱
三十二相遍莊嚴 八十隨好皆圓滿
福德難思无與等 如日流光照世間
色如瑠璃淨无垢 猶如滿月處虛空
妙顏黎網映金軀 種種光明以嚴飾
於生死苦暴流內 老病憂愁水所漂
如是苦海難堪忍 佛日舒光令永竭
我今稽首一切智 三千世界希有尊
光明晃耀紫金身 種種妙好皆嚴飾
如大海水量難知 大地微塵不可數
如妙高山叵稱量 亦如虛空无有際
諸佛功德亦如是 一切有情不能知
於无量劫諦思惟 无有能知德海岸
盡此大地諸山岳 拚如微塵能算知
毛端滴海尚可量 佛之功德无能數
一切有情皆共讚 世尊名稱諸功德
清淨相好妙莊嚴 不可稱量知亦齊
我之所有衆善業 願得速成无上尊
廣說正法利群生 悉令解脫於衆苦
降伏力力魔軍衆 當轉无上正法輪
久住劫數難思議 无量衆生甘露味

降伏力力魔軍衆
久住劫數難思議
猶如過去諸最勝
滅諸貪欲及瞋癡
願我常得宿命智
亦常憶念牟尼尊
願我以斯諸善業
遠離一切不善因
一切世界諸衆生
所有諸根不具足
若有衆生遭病苦
咸令病苦得消除
若犯王法當刑戮
彼受如斯鞭苦時
若受鞭杖枷鎖繫
無量百千憂惱時
皆令得免於繫縛
將臨形者得命全
若有衆生飢渴逼
盲者得視聾者聞
貧窮衆生獲寶藏
皆令得受上妙樂
一切人天皆樂見
悉皆現受無量樂
隨彼衆生念伎樂
念水即現清涼池
隨彼衆生心所念
金銀珠寶妙瓔珞
勿令衆生聞惡聲
所受容貌悉端嚴
世間資生諸樂具
所得珠財無悋惜
燒香末香及塗香
每日三時從樹墮
普願衆生咸供養
三乘清淨妙法門
常願勿處於卑賤
生在有暇人中尊
願得常生富貴家
願願名稱無與等
悉願女人變爲男
一切常行菩薩道
常見十方無量佛
處妙瑠璃師子座
若於過去及現在
能招可厭不善趣
一切衆生於有海
願以智劍爲斷除

當轉无上正法輪
充足衆生甘露味
六波羅蜜皆圓滿
降伏煩惱除衆苦
能憶過去百千生
得聞諸佛甚深法
奉事无邊最勝尊
恒得終行真妙法
悉皆離苦得安樂
令彼身相皆圓滿
身形羸瘦无所依
諸根色力皆充滿
衆苦逼迫生憂惱
無有歸依能救護
種種苦具切其身
逼迫身心無暫樂
及以鞭杖苦楚事
衆苦皆令永除盡
令得種種殊勝味
跛者能行瘖能語
倉庫盈溢無所乏
無一衆生受苦惱
容儀溫雅甚端嚴
受用豐饒福德具
衆妙音聲皆現前
金色蓮花汎其上
飲食衣服及妹數
瓔珞莊嚴皆具足
亦復不見有相違
各各意心相愛樂
隨心念時皆滿足
亦布施與諸衆生
衆妙雜花非一色
隨心受用生歡喜
十方一切最勝尊
菩薩獨覺聲聞衆
不墮無暇八難中
恒得親承十方佛
財寶倉庫皆盈滿
壽命延長經劫數
勇健聰明多智慧
勤修六度到彼岸
寶王樹下而安處
恒得親承轉法輪
輪迴三有造諸業
願得消滅永無餘
生死羅網堅牢縛
離苦速證菩提處

雜以智劍爲斷除
衆生於此贍部內
所作種種勝福因
以此隨喜福德事
願此勝業常增長
所有礼讚佛功德
迴向發願福无邊
若有男子及女人
合掌一心讚歎佛
諸根清淨身圓滿
願於未來所生處
非於一佛十佛所
百千佛所種善根
雜苦速證菩提處
或於他方世界中
我今皆悉生隨喜
及身語意造衆善
速證无上大菩提
深心清淨無瑕穢
當超惡趣六十劫
婆羅門等諸勝族
生生常憶宿世事
殊勝功德皆成就
常得天人共瞻仰
終諸善根令得圓
方得圓斯懺悔法
爾時世尊聞此說已讚妙幢菩薩言善哉善
哉善男子如汝所夢金鼓出聲讚歎如來真
實功德并懺悔法若有聞者獲福甚多廣
利有情滅除罪障汝今應知此之勝業皆是
過去讚歎發願宿習因緣及由諸佛威力加護
此之因緣當爲汝說時諸大衆聞是法已咸
皆歡喜信受奉行

金光明最勝王經卷第二

礦古猛錄蓮見鑑欲渟大丁桴廣于鍾藤果羅古縣

爾時世尊聞此說已讚妙幢菩薩言善哉善
哉善男子如汝所夢金鼓出聲讚歎如來真
實功德并懺悔法若有聞者獲福甚多廣
利有情滅除罪障汝今應知此之勝業皆是
過去讚歎發願宿習因緣及由諸佛威力加護
此之因緣當爲汝說時諸大衆聞是法已咸
皆歡喜信受奉行

金光明最勝王經卷第二

礦古猛錄蓮見鑑欲渟大丁桴廣于鍾藤果羅古縣

北一五一六號（洪八十七）金光明最勝王經分別三身品第三至夢見金鼓懺悔品第四

故不住涅槃離於法身無有別佛何故二身
不住涅槃二身假名不實念念生滅不定住
故數數出現以不定故法身不合是故二身
不住涅槃法身不二是故不住涅槃故依三
身說無住涅槃
善男子一切凡夫為三相故有縛有障遠離
三身不至三身何者為三一者遍計所執相
二者依他起相三者成就相如是諸相不能
解故不能滅故不能淨故是故不得至於三
身如是三相能解能滅能淨故是故諸佛具
足三身善男子諸凡夫人未能除遣此三心
故遠離三身不能得至何者為三一者起事
心二者依根本心三者根本心依諸伏道起
事心盡依法斷道依根本心盡依最勝道根
本心盡起事心滅故得現化身依根本心滅
故得顯應身根本心滅故得至法身是故一
切如來具足三身
善男子一切諸佛於第一身與諸佛同事
於第二身與諸佛同意於第三身與諸佛同
體善男子是初佛身隨衆生意有多種故現
種種相是故說多第二佛身第子一意故現一
相是故說一第三佛身過一切種相非執相
境界是故說名不不二善男子是第一身
依於應身得顯現故是第二身依於法身得
顯現故是法身者是真實有無依處故善
男子如是三身以有義故而說於常以有義故
說於無常化身者恒轉法輪處處隨緣度

男子如是三身以有義故而說　說於常以有義故
說於無常化身者恒轉法輪霧霧隨緣度
相續不斷絕故是故說常非是本故具足大
用不顯現故說為無常應身者從無始來相
續不斷一切諸佛不共之法能攝持故衆生
無盡用亦無盡是故說常非是本故以具足
用不顯現故說為無常法身者非是行法無
有異相是根本故猶如虛空是故說常善男
子離無分別智更無勝智離法如如無勝境
界是法如如是慧如如是二種如如如如不一
不異是故[illegible]慧清淨故滅清淨故是二清
淨是故法身具足清淨
復次善男子分別三身有四種異有化身非
應身有應身非化身有化身亦應身有非化
身亦非應身何者化身非應身謂諸如來般
涅槃後以願自在故隨緣利益是在化身何
者應身非化身是地前身何者化身亦應身
謂住有餘涅槃之身何者非化身非應身謂
是法身善男子是法身者二無所有所顯現
故何者名為二無所有於此法身相及相處
二皆是無非有非無非一非異非數非非數
非明非闇如是如如智不見相及相處不見
非有非無不見非一非異不見非數非非數
不見非明非闇是故當知境界清淨智慧清
淨不可分別無有中間為滅道本故於此法
身能顯如來種種事業
善男子是身因緣境界處所果依於本難思

善男子是身因緣境界處所果依於本難思
議故若了此義是身即起大乘是如來性是
如來藏依於此身得發初心備行地心而得
顯現不退地心亦皆得現一生補處心金剛
之心如來之心而悉顯現無量無邊如來妙
法皆悉顯現依此法身不可思議離諸三昧
而得顯現依此法身得現一切大智慧故二
身依於三昧依於智慧而得顯現如此法身
依於自體說常說我依大三昧故說於樂依
於大智故說清淨是故如來常住自在安樂
清淨依大三昧一切禪定菩提[illegible]等一切念
處大法念等大慈大悲一切陀羅尼一切神
通一切自在一切法平等攝受如是佛法悉
皆出現依此大智十力四無所畏四無礙辯
一百八十不共之法一切希有不可思議法
悉皆顯現譬如依如意寶珠無量無邊種種
珍寶悉皆得現如是依大三昧寶依大智慧寶
能出種種無量無邊諸佛妙法善男子如
是法身三昧智慧過一切相不著於相不可
分別非常非斷是名中道雖有分別體無分
別雖有三數而無三體不增不減猶如夢幻
亦無所執亦無能執法體如如是離聽處過
死生境越生死闇一切衆生不能備行所不
能至一切諸佛菩薩之所住處善男子譬如
有人願欲得金處處求覓遂得金礦既得礦
已即便離之擇取精者爐中鎔鍊得清淨金

有人願欲得金礦礦求覓遂得金礦既得礦
已即便鑿之擇取精者爐中鎔鍊得清淨金
隨意迴轉住諸鑪鈗種種嚴具雖有諸用金
性不改

復次善男子若善男子善女人求脫解脫備
行世善得見如來及弟子衆得親近已自佛
言世尊何者爲善何者不善何者正備得清
淨行諸佛如來及弟子衆見彼問時如是思
惟是善男子善女人欲求清淨欲聽正法即
便爲說令其開悟彼既聞已正念憶持發心
備行得精進力除煩惱障滅一切罪於諸學
處離不尊重息惰懈心入於初地依初地心
除利有情障得入二地於此地中除不遍惱
障入於三地於此地中除心軟淨障入於四
地於此地中除善方便障入於五地於此地
中除見真俗障入於六地於此地中除見行
相障入於七地於此地中除不見滅相障入
於八地於此地中除不見生相障入於九地
於此地中除六通障入於十地於此地中除
所知障除根本心入如來地如來地者由三
淨故名離清淨云何爲三一者煩惱淨二者
業淨三者相淨譬如真金鑛冶鍊既燒打
已無復麤垢爲顯金性本清淨故金體清淨
非謂無金雜如濁水澄淨清淨無復濁穢爲
顯水性本清淨故非謂無水如是法身無煩
惱離若集除已無復餘習爲顯佛性本清淨
故作謂無體譬如虛空烟雲塵霧之所障
蔽除屏已是空淨非謂無空如是法身一
切衆苦悉皆盡故說爲清淨非謂無體譬如
有人於睡夢中見大河水漂泛其身運手動
足截流而渡得至彼岸由彼身心不懈退故
從夢覺已不見有水彼此岸別非謂無心生
死妄想既滅盡已是覺清淨非謂無覺如是
法界一切妄想不復生故說爲清淨非是諸
佛無其實體

復次善男子是法身者惑障清淨能現應
身業障清淨能現化身智障清淨能現法身
譬如依空出電依電出光如是依法身故能現
應身依應身故能現化身由性淨故能現法
身智慧清淨能現應身三昧清淨能現化身
此三清淨是法如如不異如如一味如如如解
脫如如究竟如如是故諸佛體無有異善男
子若有善男子善女人說於如來是我大師
義住如是決定信者此人即應除心解了如
來之身無有別異善男子以是義故於諸境
界不正思惟悉皆除斷即知彼法無有二相
亦無分別聖所備行如如於彼無有二相正
備行故如是如是一切諸障悉皆除滅如如一
切障滅如是如是法如如如如智得最清淨
淨如如法界正智清淨如是如是一切自在
具足攝受皆得成就一切諸障悉皆除滅一

切障滅如是如是法如如如如如智得最清淨
淨如如法界正智清淨如是如是一切自在
具足攝受皆得成就一切諸障悉皆除滅一
切諸障得清淨故是名真如正智真實之相
如是見者是名聖見是則名為真實見佛
何以故如實得見法真如故是故諸佛悉能
普見一切如來何以故聲聞獨覺已出三界來
真實境不能智見如是聖人所不知見一切
凡夫皆生疑惑顛倒分別不能得度如兎渡海
亦復如是不能通達法如如故然諸如來無
分別心於一切法得大自在具足清淨深智
慧故是自境界不共他故是故諸佛如來於
無量無邊阿僧祇劫不惜身命難行苦行
方得此身最上無比不可思議過言說境是妙
寂靜離諸怖畏

善男子如是如見法真如者無生老死壽命
無限無有驕慢亦無飢渴心常在定無有散
動若於如來起諍論心是則不能見於如來
諸佛所說皆能利益有聽聞者無不解脫諸
惡翕斂惡人惡鬼不相違值由聞法故果報
無盡然諸如來無無記事一切境界無欲知
心生死涅槃無有異想如來所說無不決定
諸佛如來四威儀中無非智攝一切諸法無
有不為慈悲所攝無有不為利益安樂諸衆
生者善男子若有善男子善女人於此金光
明經聽聞信解不墮地獄餓鬼傍生阿修羅

有不為慈悲所攝無有不為利益安樂諸衆
生者善男子若有善男子善女人於此金光
明經聽聞信解不墮地獄餓鬼傍生阿修羅
道常為人天不生下賤恒得親近諸佛如來
聽受正法常生諸佛清淨國土所以者何由
得聞此甚深法故是善男子善女人則為如
來已知已記當得不退阿耨多羅三藐三菩
提善男子善女人於此甚深微妙之法一
經耳者當知是人不謗如來不毀正法不輕
聖衆一切衆生未種善根令得種故已種善
根令增長成熟故一切世界所有衆生皆勸
備行六波羅蜜多
令時虛空藏菩薩梵釋四王諸天衆等即
從座起偏袒右肩合掌恭敬頂禮佛足白佛言
世尊若所在處講說如是金光明王微妙經典
於其國土有四種利益何者為四一者國王
軍衆強盛無諸怨敵離於疾病壽命遠
長吉祥安樂正法興顯二者中宮妃后王子諸
臣和悅無諍離於諂佞王所愛重三者沙門
婆羅門及諸國人備行正法無病無惱安樂無極
死者於諸福田悉皆備足四者於三時中四
大調適常為諸天增加守護慈悲平等無
傷害心令諸衆生歸敬三寶皆願備習菩提
之行是為四種利益之事世尊我等亦常為
如經故隨逐如是持經之人所在住處為作利
益佛言善哉善哉善男子如是如是汝等
應當勤心流布此妙經王則令正法久住於世

弘經故隨逐如是持經之人所在住處為住利
益佛言善哉善哉善男子如是如是汝等
應當勤心流布此妙經王明令正法久住於世

金光明最勝王經夢見懺悔品第四

尒時妙幢菩薩親於佛前聞妙法已歡喜
踊躍一心思惟還至本處於夜夢中見大金鼓
光明晃耀猶如日輪於此光中得見十方無
量諸佛於寶樹下坐蓮華座無量百千大衆
圍繞而為說法見一婆羅門持擊金鼓出大
音聲聲中演說微妙伽他明懺悔法妙幢聞
已皆悉憶持繫念而住至天曉已與無量百
千大衆圍繞持諸供具出王舍城詣鷲峯山
至世尊所礼佛足已布設香花右繞三迴退
坐一面合掌恭敬瞻仰尊顏白佛言世尊我
於夢中見婆羅門以手執持擊妙金鼓出大
音聲聲中演說微妙伽他明懺悔法我皆憶
持唯願世尊降大慈悲聽我所說即於佛前
而說頌曰

我於昨夜中　夢見大金鼓　其形極殊妙　周遍有金光
種種莊嚴　光明皆普耀　光滿十方界　咸見於諸佛
衆共寶樹下　各處蓮華座　無量百千衆　恭敬而圍繞
有一婆羅門　以扶擊金鼓　於其鼓聲內　說此妙伽他
金光明鼓出妙聲　遍至三千大千界
及以人中諸善石　永滅一切煩惱障
如此金鼓聲威力　得如自在牟尼尊
新陰怖畏令安隱　修行備成一切智
佛於生死大海中

如此金鼓聲威力
新陰怖畏令安隱
佛於生死大海中
能令衆生覺品真
由此金鼓出妙聲
證得無上菩提果
往壽不可思議劫
能斷煩惱衆苦流
若有衆生愛惡趣
若得聞是妙鼓音
皆得成就清淨智
悉皆正念牟尼尊
由聞金鼓妙音聲
悉能捨離諸惡業
一切天人有情類
得聞金鼓妙音聲
衆生墮在無間獄
無有救護愛輪迴
人天餓鬼傍生中
得聞金鼓發妙聲
現在十方界　常住佛之尊
衆生無歸依　亦無有救護
我先所作罪　極重諸惡業
我不作諸佛　亦不敬尊親
不務備衆善　拿造諸惡業
所有種種惡　雜惡及非法
咸生行放逸　常造諸惡業
心恒起邪念　口陳於惡言
不見於過罪　常造諸惡業
恒作惡不行　無明闇覆心
隨順不善友　常造諸惡業

永滅一切煩惱障
得如自在牟尼尊
修行備成一切智
究竟咸歸切德海
普令聞者獲梵響
常轉清淨妙法輪
隨機說法利群生
貪瞋癡等皆除滅
大火猛焰周遍身
即能離苦歸依佛
能憶過去百千生
得聞如來甚深教
常得親近於諸佛
能備清淨諸善品
殺重罪誠新頭者
能令所求皆滿足
猛火炎熾苦焚身
聞者能令苦除滅
所有現受諸苦難
皆悉離苦得解脫
願以大悲心　哀愍憶念我
為如是等類　能作大歸依
令對十方前　至心皆懺悔

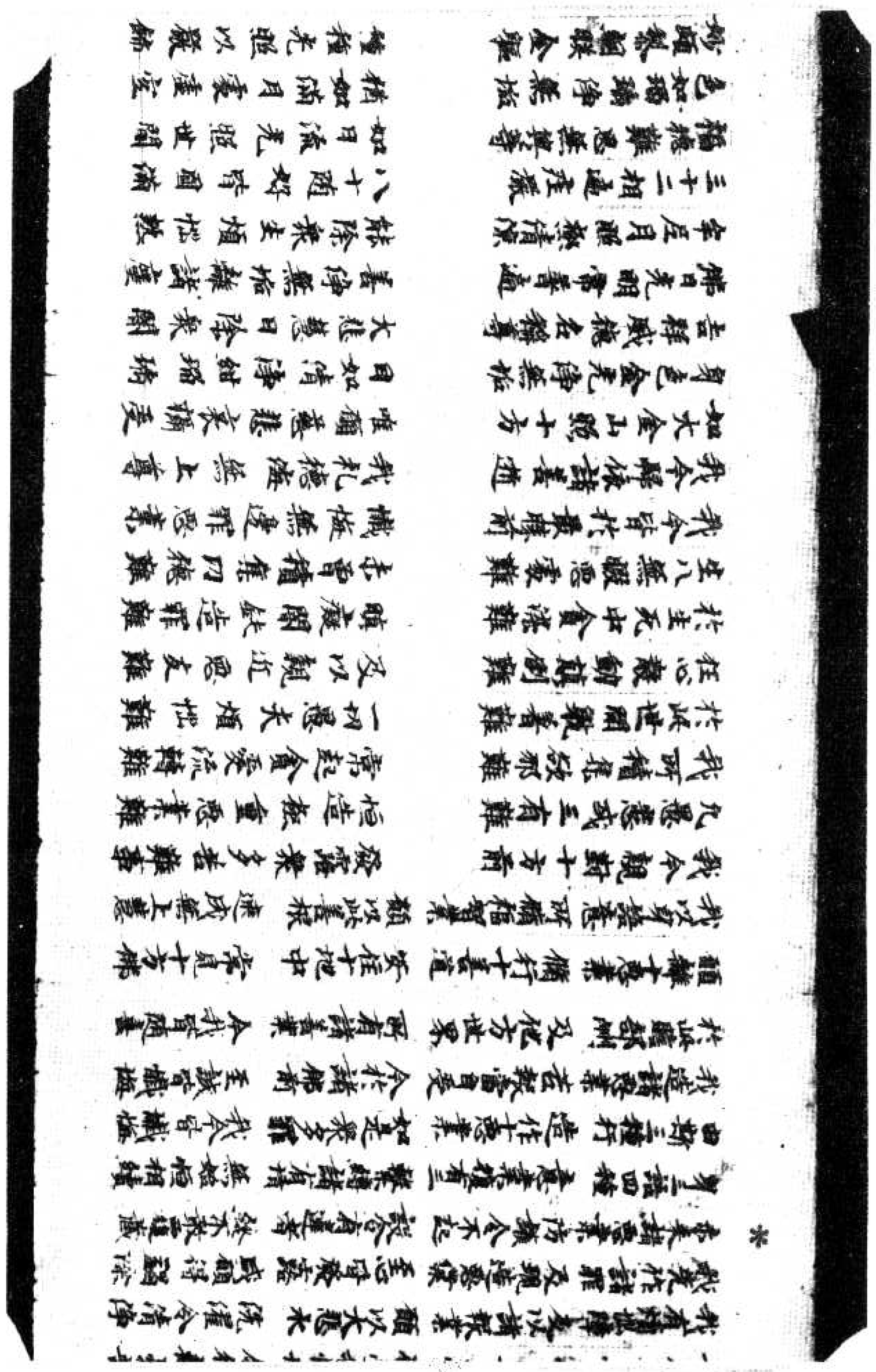

福德難思無與等
色如瑠璃淨無垢
妙頗梨鏡眼金軀
於生死苦累流內
如是苦海難堪忍
我今稽首一切智
光明晃耀紫金身
如大海水量難知
如妙高山匝繞量
諸佛功德亦如是
於無量劫歸恩惟
盡此大地諸山出
毛端滴海尚可量
一切有情皆共讚
清淨妙莊嚴
我之所有衆善業
廣說正法利群生
降伏大力魔軍衆
久住劫數難思議
猶如過去諸最勝
滅諸貪欲及瞋癡
願我常得宿命智
亦常憶念幸尼尊
願我以斯諸善業
遠離一切不善因
一切世累諸衆生
所有諸根不具足

八十隨好皆圓滿
如日流光照世間
猶如滿月處虛空
種種光照以嚴飾
老病憂愁水所漂
佛日舒光令永竭
三千世界希有尊
種種妙好皆嚴飾
大地微塵不可數
亦如虛空無有際
一切有情不能知
無有能知德海岸
析如微塵能算知
佛之功德無能數
世尊名稱諸功德
不可稱量知分齊
願得速成無上尊
悉令解脫於衆苦
當轉無上正法輪
充足衆生甘露味
六波羅蜜皆圓滿
降伏煩惱除衆苦
能憶過去百千生
得聞諸佛甚深法
衆事無邊最勝尊
恒得備行真妙法
悉皆離苦得安樂
令被身相皆圓滿

遠離一切不善因
一切世累諸衆生
所有諸根不具足
若有衆生遭病苦
咸令病苦得消除
若犯王法當刑戮
彼受如斯極苦時
若受撾杖枷鎖繫
無量百千憂惱特
皆令得免於繫縛
將臨刑者得命全
若有衆生飢渴逼
盲者得視聾者聞
貧窮衆生獲寶藏
皆令得受上妙樂
一切人天皆樂見
悉皆現受無量樂
隨彼衆生念彼樂
念水即現清涼池
隨彼衆生心所念
金銀珍寶妙瓔珞
勿令衆生聞惡聲
所受苦惱悉端嚴
世間資生諸樂具
所得珍財無悋情
燒香末香及塗香
恒得備行真妙法
悉皆離苦得安樂
令被身相皆圓滿
衆生隨心受用生
隨心受用生

世間資生諸樂具
所得珍財無悋惜
燒香末香及塗香
然日三時從樹墮
普願衆生咸供養
三乘清淨妙法門
常願勿棄於卑賤
生在有暇人中尊
願得常生富貴家
願願名稱無與等
悉願女人變爲男
一切常行菩薩道
常見十方無量佛
處妙蓮華師子座
菩提道場及現在
能拔可歎不善趣
一切衆生於有海
願以智劍爲斷除
衆生於此瞻部洲
所作種種勝福田
以此隨喜福德事
願此勝業常增長
願有礼讚佛功德
迴向發願福無邊
有男子及女人
合掌一心讚歎佛
諸根清淨身圓滿
願於未來所生處

隨心念時皆滿足
勿布施與諸衆生
衆妙雜花非一色
隨心受用生歡喜
十方一切最勝尊
菩薩獨覺聲聞衆
不墮無暇八難中
恒得親承十方佛
財寶倉庫皆盈滿
壽命延長經劫數
勇健聰明多智慧
勤修六度到彼岸
寶王樹下而安處
恒得親承轉法輪
輪迴三有造諸業
願得消滅永無餘
生死羅網堅牢縛
離苦速證菩提處
或於他方世界中
我今皆悉生隨喜
及身語意造惡業
速證無上大菩提
深心清淨無瑕穢
當越惡趣六十劫
婆羅門等諸勝族
生生常憶宿世事
殊勝功德皆成就
常得人天共瞻仰

迴向願願無盡

有男子及女人
合掌一心讚歎佛
諸根清淨身圓滿
願於未來所生處
非於一佛十佛所
百千佛所種善根
令時世尊聞此語已讚妙哉善薩言善哉善
哉善男子如汝所夢金鼓出聲讚歎如來真
實功德并讚極法若有聞者獲福甚多廣利
有情滅除罪障汝今應知此之勝業皆是過
去諸歎發願宿習因緣及由諸佛威力加護
此之因緣當爲汝說時諸大衆聞是法已咸
皆歡喜信受奉行

婆羅門等諸勝族
生生常憶宿世事
殊勝功德皆成就
常得人天共瞻仰

金光明最勝王經卷第二

磽 古交切 鍊 蓮見切 鑪 歐雄切 溥 大丁切 將 羅浪切 屢 力主切 羅 古禾切

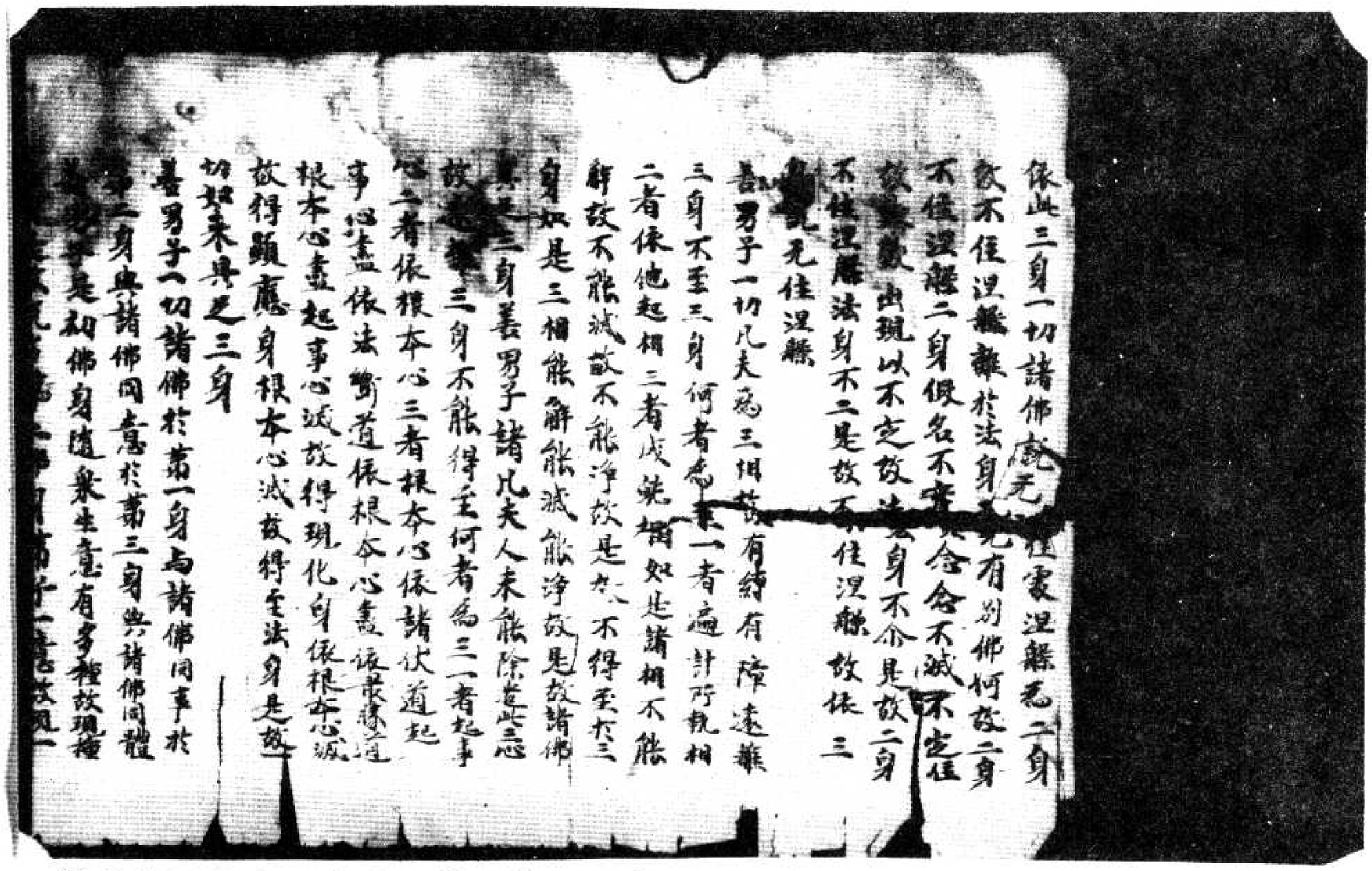

北一五一七號（餘　四）金光明最勝王經分別三身品第三至夢見金鼓懺悔品第四

善男子一切諸佛於第一身與諸佛同事於第二身與諸佛同意於第三身與諸佛同體善男子是初佛身隨衆生意有多種故現種種相是故說多第二佛身第子一意故現一相是故說一第三佛身遇一切種相非無相境界是故說名不一不二善男子是第一身依於應身得顯現故是第二身依於法身者是真實有无依處故善男子如是三身以有義故而說於常以有義故說於无常化身者恒轉法輪處處隨緣方便相續不斷絕故是故說常非是本故與之大用不顯現故說為无常應身者從无始來相續不斷一切諸佛不共之法能攝持衆生无盡用亦无盡是故說常非是本故以其之用不顯現故說為无常法身者非是行法无有異相是根本故猶如虛空是故說常善男子譬如虛空法身亦復如是法如如是慧如如是二種如如如不一不異是故法身慧清淨故滅清淨故是二清淨是故法身具足清淨

復次善男子分別三身有四種異有化身非應身有應身非化身有化身亦應身有非化亦非應身何者化身非應身謂諸如來般涅槃後以願自在故隨緣利益是名化身何者應身非化身是地前身何者化身應身謂是有餘涅槃之身何者非化身非應身謂是法身善男子是法身者二无所有所顯現故何者名為二無所有於此法身相及相貌二

身有應身非化身有化身亦應身有非化身
亦非應身何者化身非應身謂諸如來教理
攝受以願自在故隨緣利益是名化身何者
應身非化身是地前身何者化身應身謂
住有依理攝之身何者非化身非應身謂是
法身善男子是法身者二无所有顯現故
何者名為二無所有於此法身相及相處二
皆是無非有非无非一非異非數非非數非關
非關如是如如智不見相及相處不見非有
非无不見非一非異不見非數非非數不見
非關非關是故書和境界清淨智慧清淨不
可分別无有中間為滅道本故於此法身能
數如來種種事業善男子是身因緣境界
處可得依於本難思議故善男子此義是身即
是本系是如來性是如來藏依於此身得發
初心於行地心而得顯現不退地心亦皆得現
一生補處心金剛之心如來之心而悉顯現无
量無數如來妙法悉皆顯現依此法身不
可思議序訖三昧而得顯現依此法身得現
一切大智是故二身依於三昧依於智慧而
得顯現如此法身依於自體說常說我依大
三昧故說於樂依於大智故說清淨是故如
來常住自在安樂清淨依大三昧一切禪定
皆悉嚴淨一切念等大法念等大慈大悲一
切陀羅尼一切神通一切自在一切平等構是
諸佛法悉皆出現依此大智十力四无所
畏四无礙辯一百八十不共之法一切希有
*
皆是無非有非无非一非異非數非非數非關
非關如是如如智不見相及相處不見非有
非无不見非一非異不見非數非非數不見
非關非關是故書和境界清淨智慧清淨不
可分別无有中間為滅道本故於此法身能
數如來種種事業善男子是身因緣境界
處可得依於本難思議故善男子此義是身即
是本系是如來性是如來藏依於此身得發
初心於行地心而得顯現不退地心亦皆得現
一生補處心金剛之心如來之心而悉顯現无

如是佛法悉皆出現依此大智十力四无所
畏四无礙辯一百八十不共之法一切希有
*
不可思議法悉皆顯現解脫依如意寶珠光量
无邊種種功德寶悉皆得現如是依大三昧寶
依大智慧寶能出種種无量无邊諸佛如法
善男子如是法身三昧智慧過一切相不著
於相不可分別非常非斷是名中道畢竟有
分別體无分別雖有三數而无三體不增不
減猶如夢幻亦无所執亦无能執法體如如
是解脫處過死生境超生死關一切衆生不
能修行所不能至一切諸佛菩薩之所住處
善男子譬如有人願欲得金處處求覓遂得
金礦既得礦已即使碎之釋取精者燒中庸
鍊得清淨金隨意迴轉作諸鐶釧種種嚴具
雖有諸用金性不改
復次善男子善男子善丈人求勝解脫修
行世善得見如來及弟子衆得親近已白佛
言世尊何者為善何者不善何者正修得清
淨行諸佛如來及弟子衆見彼聞時如是思
惟是善男子善丈人欲求清淨欲聽正法即
便為說令其開悟彼既聞已正令憶持修行心
修行得精進力除嫉妒障滅一切罪於諸學
處無毀不淨意息惱心入於初地依初地除
利有情障入二地於此地中除不遵惱障入於
三地於此地中除心軟淨障入於四地於此
地中除善方便障入於五地於此地中除見
真路障入於六地於此地中除見行相
障入於七地於此地中除不見成相障入於

地中除善方便障入於五地於此地中除見
真俗障入於六地於此地中除見行相
障入於七地於此地中除不見滅相障入於
八地於此地中除不見生相障入於九地
於此地中除六通障入於十地於此地中除
所知障除根本心入如來地如來地者由三
淨故名攝清淨云何為三一者煩惱淨二者
業淨三者相淨離如真金鎔鍛燒打
已无復塵垢為顯金性本清淨故金體清淨
非謂无金離如濁水澄淨清淨无復泥穢為
顯水性本清淨故非謂无水如是法身與煩
惱雜業集障已无復餘習為顯佛性本清淨
故非謂无體離如虛空雲塵霧之所障蔽
若除障已是空界淨非謂无空如是法身一
切衆苦悉皆盡故說為清淨非謂无體離如
有人於睡夢中見大河水漂泛其身運手動
足截流而渡得至彼岸由彼身心不懈退故
從夢覺已不見有水彼此岸別非謂无心生
死妄想既滅盡已是覺清淨非謂无覺如是
法界一切妄想不復生故說為清淨非是謂
佛无其實體
復次善男子是法身者為障清淨能現應身
業障清淨能現作身智障清淨能現法身離
如依空出電依電出光如是依法身故能現
應身依應身故能現化身由性淨故能現法
身智慧清淨能現應身三昧清淨能現化
身此三清淨是法如如不異如如一味如如解脫

身智慧清淨能現應身三昧清淨能現化
身此三清淨是法如如不異如如一味如如解脫
如如究竟如如是故諸佛體无有異善男子
若有善男子善女人說於如來是我大師若
作如是決定信者此人即應深心解了如來
之身无有別異善男子以是義故於諸境界
不應思惟悉皆除斷即知彼法无有二相亦
无分別聖所循行如如於彼无有二相亦
行故如是如是一切諸障悉皆除滅如如如一切
障滅如是如是法如如如如智得成清淨如
如法界亦智清淨如如是如是一切自在具足
攝受皆得成就一切諸障悉皆除滅一切諸
障得清淨故是名真如亦智真實之相如
是如者是名聖見是則名為真實見佛何
以故如實得見法真如故是故諸佛悉能普
見一切如來何以故聲聞獨覺已出三界未真
實境不能知見如是聖人所不知見一切凡夫
皆生疑惑顛倒分別不能得度如蓮浮海於
不能過所以者何力微劣故凡夫之人亦
復如是不能通達法如如故於諸如來無分
別心於一切法得大自在其足清淨深智慧
故是自境界不共他故是故諸佛如來於无
量无邊阿僧祇劫不惜身命難行苦行方
得此身衆上无比不可思議過言說境是妙
解脫離諸佛長
善男子如是知見法真如者无生老死壽命
无限无有障礙亦无飢渴心常在定无有散

善男子如是知見法真如者无生老死壽命无限无有瞎眼亦无飢渴心常在定无有散動善於如來起淨論心是則不能見於如來諸佛所說皆能利益有聽聞者无不解脫諸惡禽獸惡人惡鬼不相逢值由聞法故果報无盡當諸如來无无記事一切境界无欲知心生死涅槃无有異想如來所說无不決定諸佛如來面或儀中无非智稱一切諸法无有不為利益安樂諸衆生者善男子若有善男子善女人於此金光明經聽聞信解不墮地獄餓鬼傍生阿羅漢道常處人天不生下賤恒得親近諸佛如來聽受正法常生諸佛清淨國土所以者何由得聞此甚深法故是善男子善女人則為如來已知已記當得不退阿耨多羅三藐三菩提善善男子善女人於此甚深微妙之法一經耳者當知是人不謗如來不毀正法不輕聖衆一切衆生未種善根令得種故已種善根令增長成熟故一切世界所有衆生皆勸修行六波羅蜜

尒時虛空藏菩薩梵釋四王諸天衆等即從座起偏袒右肩合掌恭敬頂禮佛足白佛言世尊若所說處說是金光明王微妙經典於其國土有四種利益何者為四一者國王軍衆強盛无諸怨敵離於疾病壽命延長安樂正法興顯二者中宮妃后王子諸臣和悅無諍離於諸侯王所侵重三者沙門婆羅門及諸學人修行正法无病安樂无枉死者於諸惡四悉皆修立四者於三時中四大調適常為諸天增益守護慈悲平等無傷害心令諸衆生歸敬三寶皆願修習菩提之行是為四種利益之事世尊我等亦常為弘經故隨逐如是持經之人所在住處為作利益佛言善哉善哉善男子如是如是如是等應當勤心流布此妙經王則令正法久住於世金光明最勝王經夢見懺悔品第四

尒時妙幢菩薩親於佛前聞妙法已歡喜踊躍一心思惟還至本處於夜夢中見大金鼓光明晃耀猶如日輪於此光中得見十方无量諸佛於寶樹下坐瑠璃座无量百千大衆圍繞而為說法見已歡喜踊躍即浮聲金鼓出大音聲聲中演說微妙伽他明懺悔法妙幢聞已皆悉憶持繫念而住至天曉已與无量百千大衆圍繞持諸供具出王舍城詣鷲峯山至世尊所礼佛足已布設香花在繞三匝退坐一面合掌恭敬瞻仰尊顏白佛言世尊我於夢中見婆羅門以手執浮聲妙金鼓出大音聲聲開演說懺悔伽他明懺悔法我皆憶持唯願世尊降大慈悲聽我所說即於佛前

軍衆強盛无諸怨敵離於疾病壽命延長安樂正法興顯二者中宮妃后王子諸臣和悅無諍離於諸侯王所侵重三者沙門婆羅門及諸學人修行正法无病安樂无枉死者於諸惡四悉皆修立四者於三時中四大調適常為諸天增益守護慈悲平等無傷害心令諸衆生歸敬三寶皆願修習菩提之行是為四種利益之事世尊我等亦常為弘經故隨逐如是持經之人所在住處為作利益佛言善哉善哉善男子如是如是如是等應當勤心流布此妙經王則令正法久住於世金光明最勝王經夢見懺悔品第四

尒時妙幢菩薩親於佛前聞妙法已歡喜踊躍一心思惟還至本處於夜夢中見大金鼓光明晃耀猶如日輪於此光中得見十方无量諸佛於寶樹下坐瑠璃座无量百千大衆圍繞而為說法見已歡喜踊躍即浮聲金鼓出大音聲聲中演說微妙伽他明懺悔法妙幢聞已皆悉憶持繫念而住至天曉已與无量百千大衆圍繞持諸供具出王舍城詣鷲峯山至世尊所礼佛足已布設香花在繞三匝退坐一面合掌恭敬瞻仰尊顏白佛言世尊我於夢中見婆羅門以手執浮聲妙金鼓出大音聲聲開演說懺悔伽他明懺悔法我皆憶持唯願世尊降大慈悲聽我所說即於佛前

音聲佛法說微妙偈讚佛已畢頂
禮佛足繞百千帀
合掌恭敬瞻仰世尊
時世尊降大慈悲聽我所說即於佛
前而說頌曰
我於昨夜中　夢見大金鼓　其形極妙好　周遍有金光
猶如藏日輪　光明普照耀　光蔽十方界　咸見於諸佛
在於寶樹下　各重瓔珞座　无量百千衆　恭敬而圍繞
有一菩薩門　以妙聲金鼓　於其鼓聲內　說此妙伽他
金光明鼓出妙聲　遍至三千大千界
能滅三塗極重罪　及以人中諸苦厄
由此金鼓聲威力　永滅一切煩惱障
斷除怖畏令安隱　譬如自在牟尼尊
佛於生死大海中　積行修成一切智
能令衆生覺悟具　究竟成就切德海
由此金鼓出妙聲　善令聞者獲梵響
證得无上菩提果　常轉清淨妙法輪
住壽不可思議劫　隨機說法利群生
能滅煩惱衆苦流　貪瞋癡等皆除滅
若有衆生罪惡纏　大火猛燄圍遶身
羞得聞是妙鼓音　即能離苦歸依佛
皆得成就宿命智　能憶過去百千生
若有正念半尺尊　得聞如來甚深教
由聞金鼓勝妙音　常得親近於諸佛
悉能捨離諸惡業　純修清淨諸善品
一切天人有情類　隱重至誠禮者
得聞金鼓妙音聲　能令所求皆滿足
衆生墮在无間獄　猛火焚燒苦莫身
无有救護衆輪迴　聞者能令苦除滅
人天鬼傍生中　所有現受諸苦難

若人百千劫　造諸極重罪　暫時能發露　衆惡盡消除
依此金光明　作如是懺悔　由斯能速盡　一切諸苦業
勝定百千種　不思議總持　根力覺道支　修習常无倦
我當至十地　具足珍寶處　圓滿佛功德　濟度生死流
我於諸佛海　甚深功德藏　妙智難思議　皆令得具足
唯願十方佛　觀察護念我　皆以大悲心　哀受我懺悔
我於多劫中　所造諸惡業　由斯生苦惱　哀愍願消除
我造諸惡業　常生憂怖心　於四威儀中　曾无歡樂想
諸佛具大悲　能除衆生怖　願受我懺悔　令得離憂苦
我有煩惱障　及以諸報業　願以大悲水　洗濯令清淨
我先作諸罪　及現造惡業　至心皆發露　咸願得蠲除
未來諸惡業　防護令不起　設令有違者　終不敢覆藏
身三語四種　意業復有三　繫縛諸有情　无始恒相續
由斯三種行　造作十惡業　如是衆多罪　我今皆懺悔
我造諸惡業　苦報當自受　今於諸佛前　至誠皆懺悔
於此贍部洲　及他方世界　所有諸善業　今我皆隨喜
願離十惡業　修行十善道　安住十地中　常見十方佛
我以身語意　所修福智業　願以此善根　速成无上慧
我今親對十方前　發露衆多苦難事
凡愚迷惑三有難　恒造極重惡業難
我所積集欲邪難　常起貪愛流轉難
於此世間耽著難　一切愚夫煩惱難
狂心散動顛倒難　及以親近惡友難
於生死中貪染難　瞋癡闇鈍造罪難
生八无暇惡處難　未曾積集功德難
我今皆於最勝前　懺悔无邊罪惡業
我今歸依諸善逝　我禮德海无上尊
如大金山照十方　唯願慈悲哀攝受

我今皆於最勝前　懺悔无邊罪惡業
我今歸依諸善逝　我禮德海无上尊
如大金山照十方　唯願慈悲哀攝受
身色金光淨无垢　目如清淨紺琉璃
吉祥威德名稱尊　大悲慧日除衆闇
佛日光明常普遍　善淨无垢離諸塵
牟尼月照極清涼　能除衆生煩惱熱
三十二相遍莊嚴　八十隨好皆圓滿
福德難思无與等　如日流光照世間
色如瑠璃淨无垢　猶如滿月處虛空
妙頗梨網映金軀　種種光明以嚴飾
於生死苦瀑流內　老病憂愁水所漂
如是苦海難堪忍　佛日舒光令永竭
我今稽首一切智　三千世界希有尊
光明晃耀紫金身　種種妙好皆嚴飾
如大海水量難知　大地微塵不可數
如妙高山叵稱量　亦如虛空无有際
諸佛功德亦如是　一切有情不能知
於无量劫諦思惟　无有能知德海岸
盡此大地諸山岳　析如微塵能筭知
毛端渧海尚可量　佛之功德无能數
一切有情皆共讚　世尊名稱諸功德
清淨相好妙莊嚴　不可稱量知分齊
我之所有衆善業　願得速成无上尊
廣說正法利群生　悉令解脫於衆苦
降伏大力魔軍衆　當轉无上正法輪
久住劫數難思議　充足衆生甘露味
猶如過去諸佛勝　六波羅蜜皆圓滿

降伏大力魔軍衆
久住劫數難思議
猶如過去諸佛勝
滅諸貪欲及瞋癡
願我常得如智
常憶念牟尼尊
願我以萬諸善業
速離一切不善因
一切世累諸衆生
所有諸根不具足
若有衆生遭苦
或令病苦得消除
若犯王法當刑戮
彼受如斯極苦時
若受鞭杖枷鎖繫
無量百千憂惱時
皆令得免於繫縛
得臨刑者得命全
若有衆生飢渴逼
盲者得視聾者聞
貧窮衆生獲寶藏
皆令得受上妙樂
一切人天皆樂見
慈皆現受无量樂
隨彼衆生念飲食
念永即現清涼池
隨彼衆心所念

當轉无上正法輪
充足衆生甘露味
六波羅蜜皆圓滿
降伏煩惱除衆苦
能憶過去百千生
得聞諸佛甚深法
奉事无邊諸勝尊
恒得修行真妙法
悉皆離苦得安樂
令彼身相皆圓滿
身形羸瘦无所依
諸根色力皆充滿
衆苦逼迫生憂惱
无有歸依能救護
種種苦具切其身
逼迫身心無暫樂
及以散杖苦楚事
衆苦皆令永除盡
令得種種殊勝味
貧者能行施能語
倉庫盈溢无所乏
无一衆生受苦惱
容儀溫雅甚端嚴
受用豐饒福德具
衆妙音聲皆現前
金色蓮花汎其上
飲食衣服及林教

念永即現清涼池
隨彼衆心所念
金銀珠寶妙瓔珞
勿令衆生闕意響
所受容顏悉端嚴
世間資生諸樂具
所得珠璫无怯惜
燒香末香及塗香
每日三時復樹隨
華鬘衆生咸供養
三業清淨妙法門
常願勿令衆生
生在有暇人中尊
願得常生富貴家
類族名稱无與等
悉願女人變為男
一切常行菩薩道
常見十方无量佛
衆妙瓔珞師子座
若於過去及現在
能拔可厭不善趣
一切衆生於有海
願以智劍為斷除
衆生於此驅部內
所作種種勝福因
以此隨喜福德事
願此勝業常增長
所有礼讚佛功德
金色蓮花汎其上
飲食衣服及林教
瓔珞莊嚴皆具足
亦復不見有相違
各各慈心相愛樂
隨心念時皆滿足
多布施與諸衆生
衆妙雜花非一色
隨心受用生歡喜
十方一切佛中尊
菩薩獨覺聲聞衆
不墮无暇八難中
恒得親承十方佛
財寶倉庫皆益滿
壽命延長經劫數
勇健聰明多智慧
勤修六度到彼岸
寶王樹下而安處
恒得親承轉法輪
輪迴三有造諸業
願得清淨永无餘
生死羅網悉穿縛
離諸連鎖著提婆
成於他方世界中
我今皆悉生隨喜
及身語意造衆善
連鎖无上大菩提
深心清淨无瑕穢

願此勝業常增長
所有礼讚佛功德
過迦葉願福无邊
養有男子及女人
合掌一心讚歎佛
諸根清淨身圓滿
願於未來所生處
非於一佛十佛所
百千佛所種善根
余時世尊聞此說已讚妙憶菩薩言善哉
善哉善男子如汝所夢金鼓出聲讚歎如來
真實功德并懺悔法若有聞者獲福甚多應
刹有情滅除罪障汝今應知此之勝業皆是
過去讚歎發願宿習因緣及由諸佛威力加
護此之因緣普為汝說時諸大衆聞是法已
咸皆歡喜信受奉行

金光明最勝王經卷第二

[illegible]

速證无上大菩提
深心清淨无瑕穢
當超惡趣六十劫
婆羅門等諸勝族
生生常憶宿世事
殊勝功德皆成就
常得人天共擁仰
修諸善根今得聞
方得聞斯懺悔法

▼北一五一八號（盈八十五）金光明最勝王經分別三身品第三至夢見金鼓懺悔品第四

身說無餘涅槃何以故一
依此三身一切諸佛說无
故不住涅槃雜於法身無
不住涅槃二身假名不變
樣故數數出現以不定故法
身不住涅槃法身不二是
三身說無住涅槃
善男子一切凡夫為三相
三身不要三身何者為
二者依他起相三者成
解脫不能滅故不能淨故
身如是三相能解能滅能
是三身善男子諸凡夫
心散遠離三身不能
事心二者依根本心
事心盡依法斷道依根
本心委起事心滅故得
故得顯應身根本心滅故
初如來真是三身
善男子一切諸佛於第一
第二身與諸佛同意於第三身
體善男子是初佛身隨衆生意
現種種相是故說多第一佛身義
現一相是故說一第三佛身過一切種相非
執相境界故說說者不一不異善男子是第一

現種種相是故說多第二佛身第子一意故
現一相是故說一第三養男子是第一
執相境界故說者不一不二養男子是第二身依於法身
身依於應身待顯現故是第二身依於法身
待顯現故是法身者是真實有元依
實故善男子如是三身以有義故而說於常以
有義故說於無常化身者恒轉法輪愛愛隨緣
方便相續不斷絕故是故說為非是本故具
足大用不顯現故說為元常應身者從元始來
相續不斷一切諸佛不共之法能攝持故乘主
無盡用亦元盡是故說常非是本故以具足
用不顯現故說為元常法身者非是行法元
有異相是故標本故猶如虛空是故說元常善男
子離元分別智更無勝智離法如如元勝境
界是法如如是慧如如是二種如如如如不
一不異是故法身慧清淨故藏清淨故是二
清淨是故法身具足清淨
復次善男子分別三身有四種異有化身非
應身有應身非化身有化身亦應身有非化
身亦非應身何者化身非應身謂諸如來般
涅槃後以願自在故隨緣利益是名化身何
者應身非化身是地前身何者化身亦應身
謂佛有餘涅槃之身何者非化身非應身謂
是決身善男子是法身者二無所有所顯現
故何者名為二無所有於此法身相及相應
二皆是元非有非元非一非異非數非非數
非明非闇如是如如智不見相及相應不見

二皆是元非有非元非一非異非數非非數
非明非闇如是如如智不見相及相應不見
非有非無不見非一非異不見非數非非數
不見非明非闇是故當知境界清淨智慧清
淨不可分別元有中間為滅道本故於此法
身能顯如來種種事業
善男子是身因緣境界愛所果依於本難
思議故為了此義是身即是大乘是如來
住是如來藏依於此身得發初心備行地心而得
顯現不是地心亦皆得現一生補處心金剛
之心如來之心和悉顯現元量元邊如來妙法
皆悉顯現依此法身不可思議摩訶三昧而
得顯現依此法身得現一切大智是故二身
依於三昧依於智慧而得顯現如此法身依
於自體說常說我依大三昧故說於樂依於
大智故說清淨是故如來常住自在安樂清
淨依大三昧一切禪定首楞嚴等一切念慧
大法念等大慈大悲一切陀羅尼一切神通
一切自在一切法平等橋如是佛法悉皆出
現依此大智十力四無所畏四元礙辯一百
八十不共之法一切希有不可思議法悉皆
顯現譬如依如意寶珠元量元邊種種殊寶
悉皆得現如是依大三昧寶依大智慧寶
能出種種無量無邊諸佛妙法善男子如是
法身三昧智慧過一切相不著於相不可分
別非常非斷是名中道乘有分別體元分別
唯有三數而無三體不增不減猶如夢幻亦

法身三昧智慧過一切相不著於相不可分
別非常非斷是名中道雖有分別體无分別
雖有三數而無三體不增不減猶如夢幻亦
无所執亦无能執法體如如是解脫處過死
王境越生死關一切衆生不能備行所不能
至一切諸佛菩薩之所住處善男子譬如
有人頭級得金處處求覓遂得金礦既
得礦已用便碎之釋取精者鑄銷鍊得清
淨金隨意迴轉作諸鐶釧種種嚴具唯有諸用
金性不改
復次善男子善男子善女人求勝解脫備
行菩薩得見如來及弟子衆得親近已白佛
言世尊何者為善何者不善何者心備得清
淨行諸佛如來及弟子衆見彼問時如是思
惟是善男子善女人欲求清淨欲聽正法即
便為說令其開悟彼既聞已正念憶持發心
備行得精進力除嬾惰障滅一切罪於諸學
處離不尊重退悔悔心入於初地依初地心
除利有情障得入二地於此地中除不逼惱
障入於三地於此地中除心軟淨障入於四
地於此地中除善方便障入於五地於此地
中除見真俗障入於六地於此地中除見行
相障入於七地於此地中除不見滅相障入
於八地於此地中除不見生相障入於九地
於此地中除六通障入於十地於此地中除
所知障除根本心入如來地如來地者由三
淨故名無清淨云何為三一者煩惱淨二者

於此地中除六通障入於十地於此地中除
所知障除根本心入如來地如來地者由三
淨故名無清淨云何為三一者煩惱淨二者
昔淨三者相淨譬如真金鎔鑄治鍊既燒
打已无復塵垢為顯金性本清淨故金體
清淨非謂无金譬如濁水澄淨清淨无復
濁穢為顯水性本清淨故非謂無水如是法
身與煩惱離苦集除已無復餘習為顯佛
性本清淨故非謂無體譬如虛空烟雲塵霧之
所障蔽若除屏已是空界淨非謂无空如是身
一切衆苦悉皆盡故說為清淨非謂无體譬如
有人於睡夢中見大河水漂泛其身運手動
足截流而渡得至彼岸由彼身心不懈退故
從夢覺已不見有水彼此岸別非謂无心
生死長夜既滅盡已是覺清淨非謂无覺如
是法界一切妄想不復生故說為清淨非是
諸佛无其實體
復次善男子是法身者或名清淨能現應
身業障清淨能現化身知障清淨能現法身
譬如依受出電依電出光如是依法身故能
現應身依應身故能現化身由性淨故能現
法身智慧清淨能現應身三昧清淨能現
化身此三清淨是法如如不異如如一味如如解
脫如如究竟如如是故諸佛體无有異善男
子為有善男子善女人說於如來是我大師
若作如是說者此人所應除心解了如
來之身无有別異善男子以是義故於諸境

若作如是說者信者此人即應除心解了如
來之身无有別異善男子以是義故於諸境
界不正思惟患皆除斷即如彼法无有二相
亦无分別聖所備行如如於彼无有二相正
備行故如是如是一切諸障患皆除滅如如
一切障滅如是如是法如如如如智得處清淨
如如法界正智清淨如是如是一切自在真是
攝受皆得成就一切諸障患皆除滅一切
諸障得清淨故是名真如正智真實之相如
是見者是名聖見是則名為真實見佛何以
故如實得見法真如故是故諸佛悉能普見
一切如來何以故聲聞獨覺已出三界求真
實境不能如見如是聖人所不知見一切凡
夫皆生疑惑顛倒分別不能得度如魚浮
海必不能過所以者何力微劣故凡夫之人
亦復如是不能通達法如如故然諸如來无
分別心於一切法得大自在是清淨除智
慧故是自境界不共他故是故諸佛如來於无
量无邊阿僧祇劫不惜身命難行苦行
方得此身處上无比不可思議過言說境是妙
解靜離諸怖畏

善男子如是如見法真如者无生老死壽命
无限無有睡眠亦无飢渴心常在定无有散
動若於如來起諍論心是則不能見於如來
諸佛所說皆能利益有聽聞者无不解脫
諸惡禽獸惡人惡鬼不相違值由聞法故果報
無盡無諸如來无无記事一切境界無缺知

諸佛所說皆能利益有聽聞者无不解脫
諸惡禽獸惡人惡鬼不相違值由聞法故果報
無盡無缺如如來四威儀中无非智攝一切諸法无
有不為慈悲所攝无有不為利益安樂諸衆
生者善男子若有善男子善女人於此金光
明經聽聞信解不墮地獄餓鬼傍生阿鞞羅
道常處人天不生下賤恒得親近諸佛如來
聽受正法常生諸佛清淨國土所以者何由
得聞此慈濟法故是善男子善女人則為如
來已知已記當得不退阿耨多羅三藐三菩
提若善男子善女人於此慈濟微妙之法一經
耳者當知是人不謗如來不毀正法不輕聖衆
一切衆生未種善根令得種故已種善
根令增長成熟故一切世界所有衆生皆勸
修行六波羅蜜
令將變藏菩薩梵釋四王諸天衆等即從
座起偏袒右肩合掌恭敬頂礼佛足白佛
言世尊若所在處講說如是金光明王微妙
經典於其國土有四種利益何者為四一者國
王軍衆強盛無諸惡敵離於疾病壽命延
長吉祥安樂正法興顯二者中宮妃后王子

[illegible] 無量無數
[illegible] 充滿十方界 咸見大諸佛
[illegible] 充滿百千衆 恭敬而圍繞
[illegible] 乃至三千大千界
及以人中諸善尼
永滅一切煩惱障
解脫自在平反等
積行備成一切智
究竟咸歸功德海
普令聞者發梵音
常轉清淨妙法輪
隨機說法利羣生
貪瞋疾等皆除滅
大火猛飈周遍身
即能離苦歸依佛
能燒過去百千生
得聞如來甚深教
常得親近於諸佛
純修清淨諸善品
懇重至誠祈願者
能令所求皆滿足
猛火爍焰焚身
聞者能令苦除滅
所有殘受諸苦難
皆悉離苦得解脫

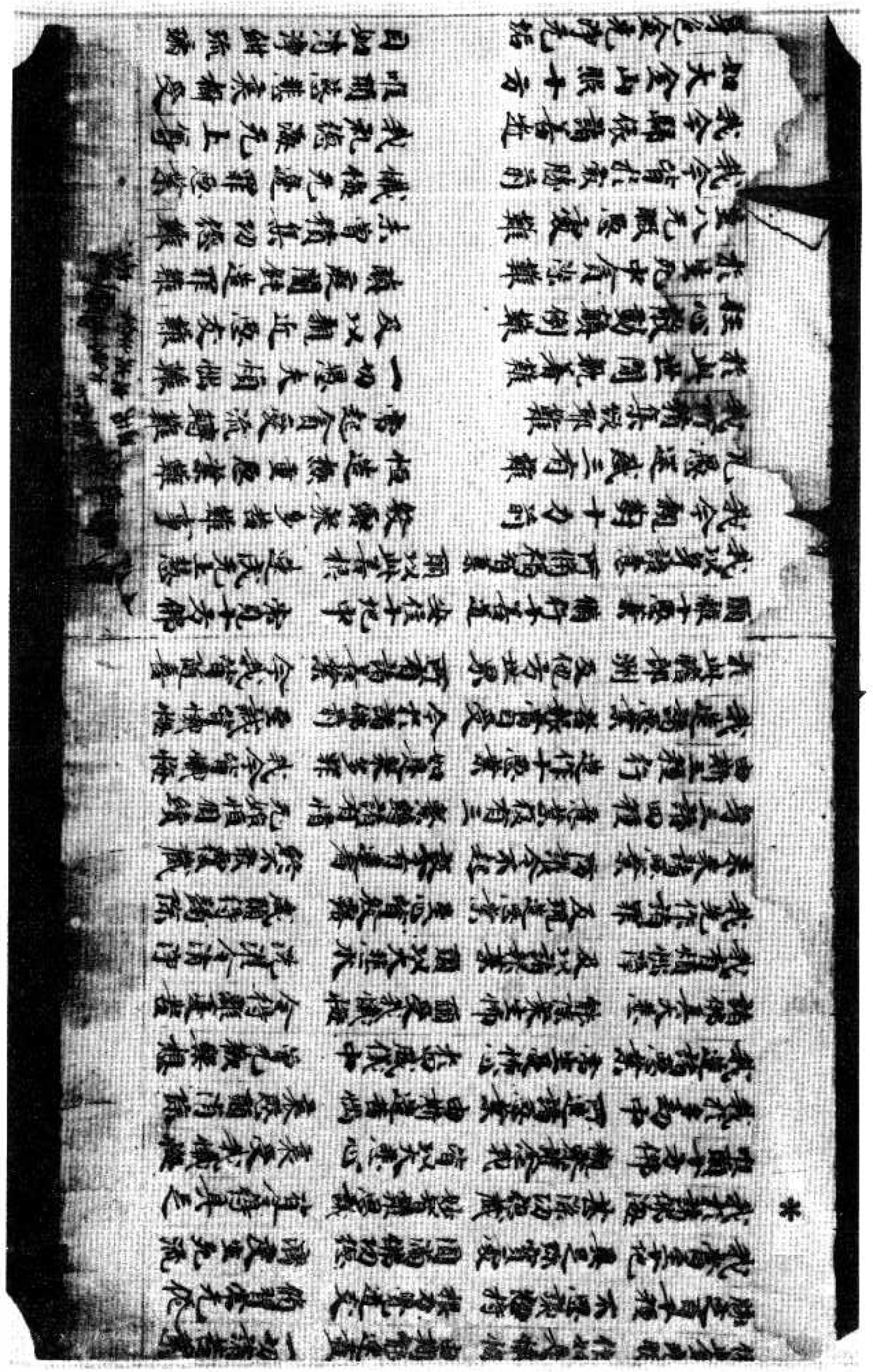

降伏大力魔軍衆
久住劫數難思議
猶如過去諸最勝
滅諸貪欲及瞋恚
願我當得宿命智
亦當憶念年長尊
離我以斯諸善業
遠離一切不善因
一切世界諸衆生
所有諸根不具足
若有衆生遭病苦
滅今病苦得消除
若犯王法當被戮
彼受如斯極苦時
若受鞭杖枷鎖繫
乎量百千憂惱時
皆令得免於繫縛
將臨刑者得命全
若有衆生飢渴逼
貧者得福財寶藏
穀米得豐饒者聞
皆令得受上妙樂
一切人天皆樂見
慈悲現受无量樂
覩彼衆生念仗樂
念水即現清涼池
隨彼衆生心所念
金銀琉璃寶妙珊瑚

當轉无上正法輪
无邊衆生甘露味
六波羅蜜皆圓滿
除伏煩惱除衆苦
能憶過去百千生
得聞諸佛甚深法
奉事无量最勝尊
慢得備行真妙法
悉皆離苦得安樂
令彼身相皆圓滿
身形端嚴无所依
諸根色力皆充滿
衆苦逼迫生憂惱
无有歸依能救護
種種苦具切其身
逼迫身心无繫樂
及以輭杖苦楚事
衆苦皆令永除盡
令得種種殊勝味
數者能行疫能語
倉庫盈溢无所乏
无一衆生受苦惱
容儀淫雅甚端嚴
受用豐饒稱德具
衆妙音聲皆現前
金色蓮花沈其上
飲食衣服及妙樂
瓔珞莊嚴皆具足

四第品悔懺鼓金見夢至三第品身三別分經王勝最明光金（河六十三）號九一五一北▼

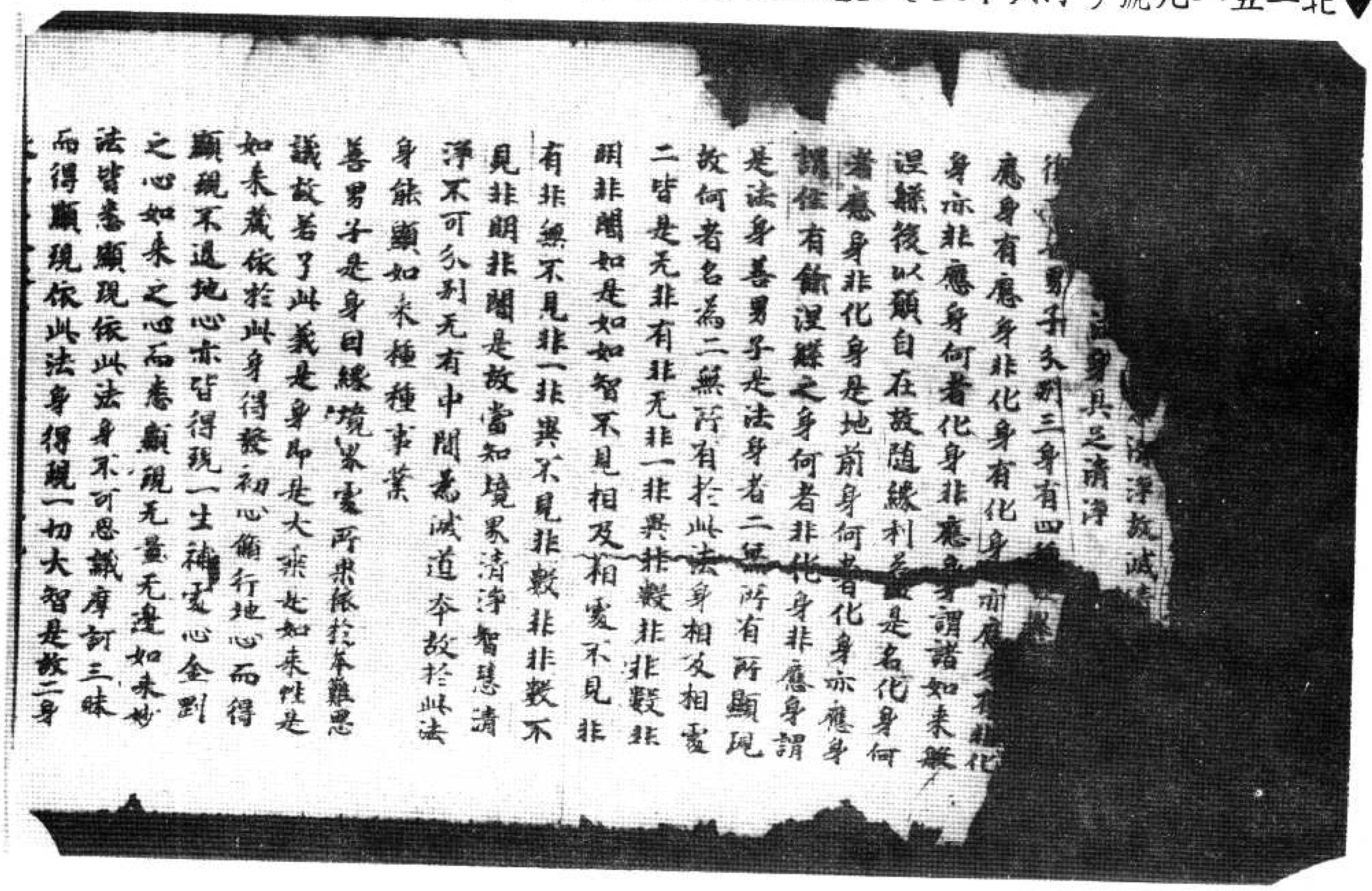

顯不過地心亦皆得現一生補處心金剛
之心如來之心而悉顯現无量无邊如來妙
法皆悉顯現依此法身不可思議斷三昧
而得顯現依此法身得現一切大智是故二身
依於三昧依於智慧而得顯現如此法身依
於自體說常說我依大三昧故說於樂依於
大智故說清淨是故如來常住自在安樂清
淨依大三昧一切禪定首楞嚴等一切念靈
大法念等大慈大悲一切地離垢一切神通一切
自在一切法平等攝受如是佛法悉皆出
現依此大智十力四無所畏四无礙辯一百
八十不共之法一切希有不可思議法悉
皆顯現辯如依如意寶珠无量无邊種種
珍寶悉皆得現如是依大三昧實依大智慧實
能出種種無量無邊諸佛妙法善男子如是
法身三昧智慧過一切相不著於相不可分
別非常非斷是名中道雖有分別體无分別
雖有三數而無三體不增不減猶如夢幻亦
无所執亦无能執法體如如是解脫實過死
王境越生死關一切衆生不能備行所不
能至一切諸佛菩薩之所住處善男子譬如
有人願欲得金處處求覓遂得金礦既得
礦已即便碎之擇取精者爐中銷鍊得清淨
金隨意迴轉任諸器釧種種嚴具雖有諸用
金性不改

復次善男子若善男子善女人求勝解脫備
行世善得見如來及弟子衆得親近已白佛

復次善男子若善男子善女人求勝解脫備
行世善得見如來及弟子衆得親近已白佛
言世尊何者為善何者不善何者心備得清
淨行諸佛如來及弟子衆見彼問時如是思
惟是善男子善女人欲求清淨欲聽正法即
便為說令其開悟彼既開已心念憶持發心
備行得精進力除煩惱障滅一切罪於諸學
處離不尊重息棄悔心入於初地從初地心
除利有情障得入二地於此地中除不通惱
障入於三地於此地中除心軟淨障入於四
地於此地中除善方便障入於五地於此地
中除見真俗障入於六地於此地中除見行
相障入於七地於此地中除不見滅相障入
於八地於此地中除不見生相障入於九地
於此地中除六通障入於十地於此地中
所知障除根本心入如來地如來地者由
淨故名無垢清淨云何為三一者煩惱淨二者
苦淨三者相淨譬如真金鑛銷冶鍊[illegible]
已无復塵垢名顯金性本清淨故金體清
淨非謂无金譬如濁水澄清清淨无復濁穢
為顯水性本清淨故非謂無水如是法身與
煩惱離苦集除已無復餘習名顯佛性本清
淨故非謂無體譬如虛空烟雲塵霧之所障蔽
若除屏已是空眞淨非謂无空如是法身一切
衆苦悉皆盡故說為清淨非謂无體譬如
有人於睡夢中見大河水漂泛其身運手動

清淨非謂無礙譬如虛空烟雲塵霧之所障蔽
若除滅已是空界淨非謂无空如是法身一切
衆生悉皆盡故說為清淨非謂无體譬如
有人於睡夢中見大河水漂泛其身運手動
足截流而渡得至彼岸由彼身心不懈退故
從夢覺已不見有水彼此岸別非謂无心生
死妄想既滅盡已是覺清淨非謂无覺如是
法界一切妄想不復生故說為清淨非是諸
佛无其實體

復次善男子是法身者成就清淨能現意
身業障清淨能現化身智障清淨能現法身
譬如依空出電依電出光如是依法身故能現
應身依應身故能現化身由性淨故能現法
身智慧清淨能現應身三昧清淨能現
此三清淨是法如如不異如如一味如如解脫
如如究竟如如是故諸佛體无有異善男子
若有善男子善女人說於如來是我大師若
住如是決定信者此人尋應除心解了如
來之身无有別異善男子以是義故於諸境
界心思惟悉皆除斷尋如彼法无有二相
亦无久別聖所修行如如於彼无有二相
修行故如是如是一切諸障悉皆除滅如如
一切障滅如是如是法如如如如智得衆清淨
如如法界心智清淨如是如是一切自在具
足攝受皆得成就一切諸障悉皆除滅一切
諸障得清淨故是名真如心智真實之相如
是見者是名聖見是則名為真實見佛何

諸障得清淨故是名真如心智真實之相如
是見者是名聖見是則名為真實見佛何
以故如實得見法真如故是故諸佛悉能普
見一切如來何以故聲聞獨覺已出三界求真
實境不能知見如是聖人所不知見一切凡夫
皆生疑惑顛倒分別不能得度如是海
必不能過所以者何力微劣故凡夫之人亦
復如是不能通達法如如故然諸如來无久
別心於一切法得大自在具足清淨深智慧
故是自境界不共他故是故諸佛如來於无
量无邊阿僧祇劫不惜身命難行苦行方
得此身家上无比不可思議過言說境是妙
解脫諸佛長
善男子如是如見法真如者无生老死壽命
无限無有睡眠亦无飢渴心常在定无有散
動若於如來起諍論心是則不能見於如來諸
佛所說皆能利益有聽聞者无不解脫諸
惡禽獸惡人惡鬼不相近值由聞法故果報
無盡然諸如來无无記事一切境界無欲知
心生无退轉无有異想如來所記无不決定
諸佛如來四威儀中无非智攝一切諸法无
有不為慈悲所攝无有不為利益安樂諸
衆生者善男子若有善男子善女人於此金
光明經聽聞信解不墮地獄餓鬼傍生阿蘇
羅道常處人天不生下賤恒得親近諸佛如
來聽受正法常生諸佛清淨國土所以者何由

羅道常覆人天不生下賤恒得親近諸佛如
來聽受正法常生諸佛清淨國土所以者何由
得聞此甚深法故是善男子善女人則為如
來已知已記當得不退轉多羅三藐三菩
提若善男子善女人於此甚深微妙之法一
經耳者當知是人不謗如來不毀正法不輕
聖衆一切衆生未種善根令得種故已種善
根令增長成熟故一切世界所有衆生皆勸
修行六波羅蜜多
尒時虛空藏菩薩梵釋四王諸天衆等即從
座起偏袒右肩合掌恭敬頂禮佛足白佛言
世尊若所在處講說如是金光明王微妙經
典於其國土有四種利益何者為四一者國
王軍衆强盛無諸怨敵離於疾病壽命延
長吉祥安樂正法興顯二者中宮妃后王子
諸臣和悅无諍離於諂佞王所愛重三者沙
門婆羅門及諸國人修行正法无病安樂无
枉死者於諸福田恭敬皆修立四者於三時中四
大調適常為諸天增加守護慈悲平等无傷
害心令諸衆生歸敬三寶皆願修習菩提之
行是為四種利益之事世尊我等亦常為弘
經故隨逐如是持經之人所在住處為住利
益佛言善哉善哉善男子如是如是汝等應
當勤心流布此妙經王則令正法久住於世
金光明寶懺玉經夢見懺悔品第四
尒時妙德菩薩親於佛前聞妙法已歡喜踊
躍一心思惟甚深之義

尒時妙德菩薩親於佛前聞妙法已歡喜踊
躍一心思惟甚深之義於夜夢中見大金鼓
光明晃耀猶如日輪於此光中得見十方无
量諸佛於寶樹下坐瑠璃座无量百千大衆
圍繞而為說法見一婆羅門捧擊金鼓出大音
聲聲中演說微妙伽他明懺悔法妙懂聞已
皆悉憶持覺已而住至天曉已與无量百千
大衆圍繞持諸供具出王舍城詣耆闍崛山
至世尊所礼佛足已布設香花右繞三迴退
坐一面合掌恭敬瞻仰尊顏白佛言世尊我
於夢中見婆羅門以手執捧擊金鼓出大
音聲聲中演說微妙伽他明懺悔法我皆憶
持唯願世尊降大慈悲聽我所說即於佛前
而說頌曰
我於昨夜中　夢見大金鼓　其形無媸妙　周遍有金光
猶如盛日輪　光明皆普耀　充滿十方衆　咸見於諸佛
處於寶樹下　各安蓮華座　无量百千衆　恭敬而圍繞
在一婆羅門　以杖擊金鼓　於其鼓聲內　說此妙伽他
金光明鼓出妙聲　遍至三千大千衆
能滅三塗無量罪　及以人中諸苦厄
由此金鼓聲威力　永滅一切煩惱障
斷除怖畏令安隱　譬如自在尊尼尊
佛於生死大海中　猶行橋成一切智
能令衆生覺品具　究竟成辦功德海
由此金鼓出妙聲　普令聞者悉梵響
證得无上菩提樂　常轉清淨妙法輪

能令衆生覺品具
由此金鼓出妙聲
證得无上菩提果
任壽不可思議劫
能斷煩惱衆苦流
若有衆生遭惡趣
若得聞是妙鼓音
皆得成就菩提智
悉皆正念年尽尊
由聞金鼓勝妙音
悉能捨離諸惡業
一切天人有情類
得聞金鼓妙音聲
衆生墮在无間獄
无有救護受輪迴
人天鐵鬼傍生中
得聞金鼓發妙響
現在十方衆常住兩足尊願以大悲心哀愍諸衆生
衆生无歸依亦无有救護為如是等類能作大歸依
我先所作罪無量諸惡業今對十方前至心皆懺悔
我不信諸佛亦不敬尊親不識衆善常造諸惡業
或自恃尊高憍慢及財位威非行放逸常造諸惡業
心恒起邪念口陳於惡言不見於過罪常造諸惡業
恒作愚夫行无明闇覆心隨順不善友常造諸惡業
或自貪嫉妒或懷瞋恨心為貪瞋所纏故我造諸惡
親近不善人及由慳嫉意貪婪行諂曲故我造諸惡
罪不覺衆過由有師長故及不得自在故我造諸惡
究竟成歸功德海
普令聞者稱梵響
常轉清淨妙法輪
隨機說法利衆生
貪瞋癡等皆除滅
大火猛燄周遍身
即能離苦歸依佛
能憶過去百千生
得聞如來甚深教
常得親近於諸佛
純修清淨諸善品
懺重至誠祈願者
能令所求皆滿足
猛火炎燄若焚身
聞者能令苦除滅
所有現受諸苦難
皆家離苦得解脫
能作大歸依

恒作愚夫行 无明闇覆心 隨順不善友 常造諸惡業
或自貪瞋癡 或復懷憍慢 為貪瞋所纏 故我造諸惡
親近不善人 及由慳嫉意 貪婪行諂曲 故我造諸惡
罪不覺衆過 由有師長故 及不得自在 故我造諸惡
或為躁動心 或自瞋恚癡 及以飢渴惱 故我造諸惡
由飲食衣服 及貪愛女人 煩惱火所燒 故我造諸惡
於佛法僧衆 不生恭敬心 作如是衆罪 我今悉懺悔
於猶豫菩薩 亦无恭敬心 作如是衆罪 我今悉懺悔
无知謗正法 不孝於父母 作如是衆罪 我今悉懺悔
由愚癡憍慢 及以貪瞋力 作如是衆罪 我今悉懺悔
我於十方衆 供養无數佛 常願拔衆生 令離諸苦難
願一切有情 皆令住十地 成佛道無上 福智圓滿已
我為諸衆生 苦行百千劫 以大智慧力 皆令出苦海
我為諸含識 演說甘露經 能令金光明 能除諸惡業
若人百千劫 造諸無重罪 聞此經一時 能發菩提心 衆惡皆悉除
依此金光明 作如是懺悔 由斯能迅速 一切諸苦業
勝定百千種 不思議悲持 根力覺道支 術智常无倦
我當至十地 具足諸資糧 圓滿佛功德 濟度生死流
我於諸佛海 甚深功德藏 妙智難思議 皆令得其足
唯願十方佛 觀察護念我 皆以大悲心 哀愍我懺悔
我於多劫中 所造諸惡業 由斯苦惱 哀愍願消除
我造諸惡業 常生憍慢心 於四威儀中 曾无歡樂想
諸佛具大悲 能除衆生怖 願受我懺悔 令得離憂苦
我有煩惱障 及以諸報業 願以大悲水 洗滌令清淨
我先作諸罪 及現造惡業 至心皆懺悔 或願得銷除
未來諸惡業 防護令不起 設令有造者 終不覆藏
身三語四種 意業復有三 貪瞋癡起有情 无始恒相續

未來諸惡業 所謂今不起 設今有起者 終不覆藏
身三語四種 意業復有三 貪瞋諸癡 无始恒相續
由斯三種行 造作十惡業 如是衆多罪 我今皆懺悔
我昔諸惡業 皆緣貪瞋癡 從身語意生 一切我皆懺
於此聽部洲 及餘方世界 所有諸善業 今我皆隨喜
願轉十惡業 修行十善道 安住十地中 常見十方佛
我以身語意 所修福智業 願以此善根 求成无上慧
我今觀對十方前 恭敬衆多苦難事 但為眾生故 重惡業難
凡愚迷惑三有難 常起貪愛流轉難 一切愚夫煩惱難
我所積集欲取難 於此世間耽著難 及以親近惡友難
於生死中貪欲難 在心散動顛倒難 嗔恚闇蔽造罪難
生八无暇惡處難 我今皆於衆勝前 我曾積集功德難
我今歸依諸善逝 如大金山照十方 身色金光淨无垢 吉祥威德名稱尊
佛日光明常普遍 拿尼月照無清涼 三十二相遍莊嚴 福德難思无與等
色如琉璃淨无垢 妙頻鄰綱暎金軀 於生死苦暴流內
如是苦海難堪忍 我今皆懺悔

妙頻鄰綱暎金軀 於生死苦暴流內
如是苦海難堪忍 我今稽首一切智
光明晃曜紫金身 如大海水量難知
如妙高山色相量 諸佛功德亦如是
於无量劫讚思惟 盡此大地諸山岳
毛端渧海尚可量 一切有情皆共讚
清淨相好妙莊嚴 我之所有衆善業
廣說正法利眾生 降伏大力魔軍衆
久住劫數難思議 猶如過去諸家勝
滅諸貪欲及嗔恚 願我常得宿命智
亦常憶念拿尼尊 願我以斯諸善業
遠離一切不善因 一切世界諸衆生
所有諸根不具足 若有衆生遭病苦
我今悔過苦厚月

猶如滿月雲盡空 種種光明以嚴飾
若病是愁水所漂 佛日銷光令永竭
三千世界希有尊 種種妙好皆嚴飾
大地微塵不可數 亦如虛空无有際
一切有情不能知 无有能知德海岸
折如微塵能算知 佛之功德无能數
世尊名稱諸功德 不可稱量知久遠
願得速成无上尊 悉令解脫於衆苦
當轉无上正法輪 久住劫數難思議
无量衆生甘露味 普願慈悲哀攝受
目如清淨紺琉璃 大悲慧日除衆闇
六波羅蜜皆圓滿 降伏煩惱除衆苦
能憶過去百千生 得聞諸佛甚深法
奉事无邊家勝尊 恒得修行真妙法
悉皆離苦得安樂 令彼身相皆圓滿
身形端嚴无所依

一切世界諸衆生
所有諸根不具足
若有衆生遭病苦
或令病苦得消除
若犯王法當刑戮
彼受如斯無苦時
若受鞭杖枷鎖繫
无量百千憂惱時
皆令得免於繫縛
特臨刑者得命全
若有衆生飢渴逼
盲者得視聾者聞
貧窮衆生獲寶藏
皆令得受上妙樂
一切人天皆樂見
悉皆現受无量樂
隨彼衆生念彼樂
念水即現清涼池
隨彼衆生心所念
金銀珠寶妙瓔珞
勿令衆生闇惑等
所受客觀悉端嚴
此閻浮生諸樂具
所得珠財无怯惜
塗香末香及燒香
每日三時從樹出
普願衆生咸供養
悉皆離苦得安樂
令彼身相皆圓滿
身形端嚴无所依
諸根色力皆充滿
衆苦逼迫生憂惱
无有歸依能救護
種種苦具切其身
逼迫身心无暫樂
及以鞭杖苦楚事
衆苦皆令永除盡
令得種種殊勝味
波者能行瘡毒語
倉庫盈溢无所乏
无一衆生受苦惱
容儀溫雅甚端嚴
受用豊饒福德具
衆妙音聲皆現前
金色蓮花流其上
飲食衣服及林敷
瓔珞莊嚴皆具足
亦復不見有相違
各各慈心相愛樂
隨心念時皆滿足
久布施與諸衆生
衆妙雜花非一色
隨心受用生歡喜
十方一切衆勝尊

燒香末香及塗香
每日三時從樹出
普願衆生咸供養
※三乘清淨妙法門
常願勿處於卑賤
生在有暇入中尊
願得常生富貴家
願願名稱无與等
悉願女人變為男
一切常行菩薩道
常見十方无量佛
處妙蓮臺師子座
若於過去及現在
能招可歎不善地
一切衆生於有海
願以智細為斷除
衆生於此曠部內
所作種種勝福因
以此隨喜福德事
願此勝業常增長
所有礼讚佛功德
迴向發願福無邊
若有男子及女人
合掌一心讚歎佛
諸根清淨身圓滿
願於未來所生處
非於一佛十佛所
每日三時從樹出

衆妙雜花非一色
隨心受用生歡喜
十方一切衆勝尊
菩薩獨覺聲聞衆
不隨无暇八難中
恒得親承十方佛
財寶倉庫皆盈滿
壽命延長經劫數
勇健聰明多智慧
勤修六度到彼岸
寶王樹下而安處
恒得親承轉法輪
輪迴三有造諸業
願得消滅永无餘
生死翳網悉牢縛
離苦速證菩提處
式於他方世界中
我今皆悉生隨喜
及身語意造衆善
速證无上大菩提
淨心清淨无瑕穢
當起悲慈六十劫
婆羅門等諸勝族
生生常憶宿世事
珠勝功德皆成就
常得人天共轉御
能諸善根今得聞

非於一佛十佛所
百千佛所種善根　修諸善根今得聞
今時世尊聞此說已讚妙幢菩薩言善哉善
哉善男子如汝所夢金鼓出聲讚歎如來真
實功德并懺悔法若有聞者獲福甚多廣利
有情滅除罪障汝今應知此之勝業皆是過
去讚歎發願宿習因緣又由諸佛威力加護
此之因緣當為汝說時諸大衆聞是法已成
皆歡喜信受奉行

金光明寶藏王經卷第二

磧砂藏　龍龕手鑑　清乾隆　摺疊本　續藏本

▼北一五二〇號（岡四十六）金光明最勝王經分別三身品第三至夢見金鼓懺悔品第四

非明非闇如是如智不見相及相應
非有非无不見非一非異不見非數非非數
不見非明非闇是故當知境界清淨智慧
清淨不可分別无有中間為滅道本故於此
法身離願如來種種事業
善男子是身因緣境界[illegible]依於本無愚
識故若了此義是身[illegible]是
如來藏依於此身得發初心備行地心而得顯
現不退地心亦皆得現一生補處心金剛之
心如來之心而悉顯現无量无邊如來妙
法皆悉顯現依此法身不可思議摩訶三昧
而得顯現依此法身得現一切大智是故二
身依於三昧依於智慧而得顯現如此法身
依於自體說常說我大三昧故說於樂依
於大智故說清淨是故如來常住自在安樂
清淨依大三昧一切禪定首楞嚴等一切念
處大法倉等大慈大悲一切陀羅尼一切神
通一切自在一切法平等攝受如是佛法悉
皆由現依此大智十力四无所畏四无礙辯
一百八十不共之法一切希有不可思議法
悉皆顯現譬如依如意寶珠无量无邊種種

通一切自在一切法平等攝受如是佛法悉
皆由現依此大智十力四无所畏四无礙辯
一百八十不共之法一切希有不可思議法
悉皆顯現譬如依如意寶珠无量无邊種種
珍寶悉皆得現如是依大三昧寶依大智惠
寶能出種種无量无邊諸佛妙法善男子如
是法身三昧智慧過一切相不著於相不可
分別非常非斷是名中道唯有分別體无分
別雖有三數而无三體不增不減猶如夢幻
亦无所執亦无能執法體如如是離脫處過
死王境於生死關一切衆生不能備行所不
能至一切諸佛菩薩之所住處善男子譬如
有人願欲得金處處求覓遂得金礦既得
礦已即便碎之揀取精者爐中銷鍊得清淨
隨意迴轉作諸鐶釧種種嚴具雖有諸用
金性不改

復次善男子若善男子善女人求脫解脫備
行菩薩得見如來及弟子衆得親近已白佛
言世尊何者名善何者不善何者正備得清
淨行諸佛如來及弟子衆見彼問時如是思
惟是善男子善女人欲求清淨欲聽正法耶
便為說令其開悟彼聞已正念憶持發心
備行得精進力除煩惱障滅一切罪於菩薩
處離不尊重怠惰心入於初地依初地心
除剎有情障得入二地於此地中除不通惱障
入於三地於此地中除心較淨障入於四地
於此地中除善方便障入於五地於此地中

如依空出電依電出光如是依法身故能現
應身依應身故能現化身由住淨能與其
身智慧清淨能現應身三昧清淨能現化
身此三清淨是法如如不異如如一味如如解脫
如如究竟如如是故諸佛體无有異善男
子若有善男子善女人說於如來是我大師
若作如是決定信者此人即應除心解了如
來之身无有別異善男子以是義故於諸境
界不正思惟悉皆除斷即知彼法无有二相
亦无分別更所行如如於彼无有二相正
觀行故如是如是一切諸障悉皆除滅如如
一切障滅如是如是法如如如如智得成清
淨如如法界正智清淨如是如是一切自在
具足攝受皆得成就一切諸障悉除滅一
切諸障得清淨故是名真如正智真實之相
如是見者是名聖見是則名為真實見佛何
以故如實得見法真如故是故諸佛悉能善
見一切如來何以故聲聞獨覺已出三界未
真實境不能智見如是聖人所不知見一切
凡夫皆生疑惑顛倒分別不能得度如兎浮
渡心不能通所以者何力微劣故凡夫之人
亦復如是不能通達法如如故默諸如來无
分別心於一切法得大自在具足清淨深智
慧故是自境界不共他故是故諸佛如來於
无量无邊阿僧祇劫不惜身命難行苦行方
得此身家上无皆不可思議過言說境是妙

慧故是自境界不共他故是故諸佛如來於
无量无邊阿僧祇劫不惜身命難行苦行方
得此身家上无皆不可思議過言說境是妙

寂靜離諸怖畏

善男子如是知見法真如者无生老死壽命
无限无有睡眠亦无飢渴心常在定无有散
動若於如來起淨論心是則不能見於如來
諸佛所說皆能利益有聽聞者无不能除
諸惡業惡人惡鬼不相逢值由聞法故果報
无盡然諸如來无无記事一切境界无欲如
心生死涅槃无有異想如來所記无不決定
諸佛如來四威儀中无非智攝一切諸法无
有不為慈悲所攝无有不為利益安樂諸衆
生者善男子若有善男子善女人於此金光
明經聽聞信解不墮地獄餓鬼傍生阿羅漢
道常處人天不生下賤恒得親近諸佛如來
聽受正法常生諸佛清淨國土所以者何由
得聞此甚深法故是善男子善女人則為如
來已知已記當得不退阿耨多羅三藐三菩
提若善男子善女人於此甚深微妙之法一
經耳者當知是人不謗如來不毀正法亦乘
聖衆一切衆生未種善根令得種故已種善
根令增長成熟故一切世界所有衆生皆勸
備行六波羅蜜多
令時虛空藏菩薩梵釋四王諸天衆等即從
座起偏袒右肩合掌恭敬頂礼佛足白佛言
世尊若所在處聽說如是金光明王微妙經

座起偏袒右肩合掌恭敬頂礼佛足白佛言
世尊若所在處講說如是金光明王微妙經
典於其國土有四種利益何者為四一者國
王軍衆強盛无諸怨敵離於疾病壽命遠長
去祥安樂正法興顯二者中宮妃后王子諸
臣和悅无諍離於諂佞王所愛重三者涉門
婆羅門及諸國人循行正法无病安樂无枉
死者於諸稻田悉皆豐熟四者於三時中四
大調適常為諸天增加守護慈悲平等猶如
赤心令諸衆生歸敬三寶皆願備習菩提之
行是為四種利益之事世尊我等亦當為汝
經故隨逐如是持經之人所在處處為作利
益佛言善哉善哉男子如如是如是汝等善
當勤心流布此妙經王則令正法久住於世

金光明最勝王經卷第四

尔時妙幢菩薩觀於佛前開妙法已勸喜踊
躍一心恭惟迄至本處於夜夢中見大金鼓
光明晃耀猶如日輪於此光中得見十方无
量諸佛於寶樹下坐獅子座无量百千大衆
圍繞而為說法見一婆羅門捋擊金鼓出大
音聲聲演說微妙伽他明徹極法妙慧開
已皆悲懷持繫念而住至天曉已與无量百
千大衆圍繞持諸供具由王舍城詣鷲峯山
至世尊所礼佛足已布設齊華右繞三匝退
坐一面合掌恭敬瞻仰尊顏白佛言世尊我
於夢中見婆羅門以手執捋繫妙金鼓出大

現不退地心亦皆得現一生補處心金剛之
心如來之心而悉顯現无量无邊如來妙
法皆悉顯現依此法身不可思議摩訶三昧
而得顯現依此法身得現一切大智是故二
身依於三昧依於智慧而得顯現如此法身
依於自體說常說我依大三昧故說於無依
於大智故說清淨是故如來常住自在安樂
清淨依大三昧一切禪定首楞嚴等一切念
慧大法念等大慈大悲一切陀羅尼一切神
通一切自在一切法平等攝受如是佛法悉
皆出現依此大智十力四无所畏四无礙辯
一百八十不共之法一切希有不可思議法
悉皆顯現譬如依如意寶珠无量无邊種種
珠寶悉皆得現如是依大三昧寶依大智慧
寶能出種種无量无邊諸佛妙法善男子如
是法身三昧智慧過一切相不著於相不可
分別非常非斷是名中道雖有分別體无分
別雖有三數而无三體不增不減猶如夢幻
亦无所執亦无能執法體如如是解脫處過
死生境越生死閻一切衆生不能備行所不
能至一切諸佛菩薩之所住處善男子譬如
金礦處處求覓遂得金礦既得

北一五二一號（閏六十二）金光明最勝王經分別三身品第三至夢見金鼓懺悔品第四

亦无所執亦无能執法體如如是解脫處過
死生境越生死閻一切衆生不能備行所不
能至一切諸佛菩薩之所住處善男子譬如
有人願欲得金處處求覓遂得金礦既得
礦已即便碎之擇取精者爐中鎔鍊得清淨金
隨意回轉作諸鐶釧種種嚴具雖有諸用
金性不改
復次善男子若善男子善女人求脫解脫備
行世善得見如來及弟子衆得親近已白佛
言世尊何者為善何者不善何者正備得清
淨行諸佛如來及弟子衆見彼聞時如是思
惟是善男子善女人欲求清淨欲聽正法即
便為說令其開悟彼既聞已正念憶持專心
備行得精進方除懶惰障滅一切罪於諸學
處雖不尊重息悔悔心入於初地依初地心
除利有情障得入二地於此地中除不遍惱障
入於三地於此地中除心軟淨障入於四
地於此地中除善方便障入於五地於此地中
除見真俗障入於六地於此地中除見行相
障入於七地於此地中除不見滅相障入
於八地於此地中除見生相障入於九地
於此地中除六通障入於十地於此地中除
所知障除根本心入如來地如來地者由三
淨故名無清淨云何為三一者煩惱淨二者
業淨三者相淨譬如真金鎔鍊治鍊既燒打

於此地中除六道障入於十地於此地中除所知障除根本心入如來地如來地者由三淨故名無清淨云何為三一者煩惱淨二者苦淨三者相淨譬如真金鎔銷治鍊既燒打已无復塵垢為顯金性本清淨故金體清淨非謂无金譬如濁水澄淳清淨无復濁穢為顯水性本清淨故非謂无水如是法身與煩惱雜者集除已无復餘習為顯佛性本清淨故非謂无體譬如虛空烟雲塵霧之所障蔽若除屏已是空眾淨非謂无空如是法身一切聚名悉皆盡故說為清淨非謂无體譬如有人於睡夢中見大河水漂泛其身運手動足截流而渡得至彼岸由彼身心不懈退故從夢覺已不見有水彼此岸別非謂无心生死妄想既滅盡已是覺清淨非謂无覺如是法眾一切妄想不復生故說為清淨非是諸佛无其實體

復次善男子是法身者惑障清淨能現應身業障清淨能現化身智障清淨能現法身譬如依空出雷依雷出光如是依法身故能現應身依應身故能現化身由性淨故能現法身智慧清淨能現應身三昧清淨能現化身此三清淨是法如如不異如如一味如如解脫如如究竟如如是故諸佛體无有異善男子若有善男子善女人說於如來是我大師

此三清淨是法如如不異如如一味如如解脫如如究竟如如是故諸佛體无有異善男子若有善男子善女人說於如來是我大師若作如是決定信者此人即應澡心解了如來之身无有別異善男子以是義故於諸境界不正思惟悉皆除斷即知彼法无有二相亦无分別雖所備行如如於彼无有二相正備行故如是如是一切諸障悉皆除滅如如一切障滅如是如是法如如如如智得家清淨如如法界正智清淨如是如是一切自在真是攝受皆得成就一切諸障悉皆除滅一切諸障得清淨故是名真如正智真實之相如是見者是名聚見是則名為真實見佛何以故如實得見法真如故是故諸佛悉能普見一切如來何以故聲聞獨覺已出三界求真實境不能知見如是聚人所不知見一切凡夫皆生疑惑顛倒分別不能得度如兎浮海必不能過所以者何力微劣故凡夫之人亦復如是不能通達法如如故於諸如來无分別心於一切法得大自在真是清淨澡智慧故是自境界不共他故是故諸佛如來於无量无邊阿僧祇劫不惜身命難行苦行方得此身畢竟无比不可思議過言說境是妙寂靜離諸怖畏

善男子如是知見法真如者无生老死壽命

无量无邊阿僧祇劫不惜身命難行苦行方
得此身東上无比不可思議過言說境是妙
寂靜離諸怖畏
善男子如是知見法真如者无生老死壽命
无限无有睡眠亦无飢渴心常在定无有散
動若於如來起諍論心是則不能見於如來
諸佛所說皆能利益有聽聞者无不解脫諸
惡貪瞋惡人惡鬼不相違值由聞法故果報
无盡無諸如來无記事一切境界无欲知
心生死涅槃无有異想如來所記无不決定
諸佛如來四威儀中无非智稱一切諸法无
有不為慈悲所攝无有不為利益安樂諸衆
生者善男子若有善男子善女人於此金光
明經聽聞信解不墮地獄餓鬼傍生阿羅羅
道常處人天不生下賤恒得親近諸佛如來
聽受正法常生諸佛清淨國土所以者何由
得聞此甚深法故是善男子善女人則為如
來已知已記當得不退阿耨多羅三藐三菩
提若善男子善女人於此甚深微妙之法一
經耳者當知是人不謗如來不毀正法不輕
聚一切衆生亦種善根令得種故已種善
根令增長成熟故一切世界所有衆生皆勸
備行六波羅蜜多
尒時虛空藏菩薩光釋四王諸天衆等即從
座起偏袒右肩合掌恭敬頂礼佛足白佛言
世尊若所在處講說如是金光明王微妙經
典於其國土有四種利益何者為四一者國
王軍衆強盛无諸怨敵離於疾病壽命延長
吉祥安樂心法興顯二者中宮妃后王子諸
臣和悅无諍離於諂佞王所愛重三者沙門
婆羅門及諸國人備行正法无病安樂光極
无者於諸福田悉皆備立四者於三時中四
大調適常為諸天增加守護慈悲平等无偏
害心令諸衆生歸敬三寶皆願備習菩提之
行是為四種利益之事世尊我等亦常為私
經故隨逐如是持經之人所在住處為作利
益佛言善哉善哉善男子如如是如是等應
當勤心流布此妙經王別令正法久住於世

金光明最勝王經夢見懺悔品第四

尒時妙憧菩薩親於佛前聞妙法已歡喜踊
躍一心思惟還至本處於夜夢中見大金鼓
光明晃耀猶如日輪於此光中得見十方无
量諸佛於寶樹下坐瑠璃座无量百千大衆
圍繞而為說法見一婆羅門持擊金鼓出大
音聲中演說微妙伽他明懺悔法妙憧聞
已皆悉憶持繫念而住至天曉已興无量百
千大衆圍繞持諸供具出王舍城詣鷲峯山

音聲中演說微妙伽他頌懺悔法如懺悔
已皆悉憶持繫念而住至天曉已興无量百
千大衆圍繞持諸供具出王舍城詣鷲峯山
至世尊所礼佛已畢設香華右繞三帀退
坐一面合掌恭敬瞻仰尊顏白佛言世尊我
於夢中見婆羅門以手執桴擊妙金鼓出大
音聲聲中演說微妙伽他明懺悔法我皆憶
持唯願世尊降大慈悲聽我所說即於佛前
而說偈頌曰
我於昨夜中夢見大金鼓其形極殊妙周遍有金光
猶如威日輪光明皆普耀无量諸方衆咸見於諸佛
在於寶樹下各處蓮花座无量百千衆恭敬而圍繞
有一婆羅門以杖擊金鼓於其鼓聲內說此妙伽他
金光明鼓出妙聲遍至三千大千界
能滅三塗極重罪及以人中諸苦厄
由此金鼓聲威力永滅一切煩惱障
能除怖畏令安隱譬如自在金尼尊
佛於生死大海中積行備成一切智
能令衆生覺品具究竟威聲功德海
由此金鼓出妙聲普令聞者發梵響
證得无上菩提果常轉清淨妙法輪
住壽不可思議劫隨機說法利群生
能斷煩惱衆苦流貪瞋癡等皆除滅
若有衆生愛惡趣大火猛焰周遍身
若得聞是妙鼓聲即能滅離諸苦難
能除過去百千生

或為惱亂心 或因瞋恚故 及以飢渴惱 故我造諸惡
由飲食衣服 及貪受女人 煩惱大所燒 故我造諸惡
於佛法僧衆 不生恭敬心 作如是衆罪 我今悉懺悔
於獨覺菩薩 亦无恭敬心 作如是衆罪 我今悉懺悔
无知謗正法 不孝於父母 作如是衆罪 我今悉懺悔
由愚癡憍慢 及以貪瞋等 作如是衆罪 我今悉懺悔
我於十方衆 供養无數佛 當願扶衆生 令離諸苦難
願一切有情 皆令住十地 福智圓滿已 成佛道牙蘇
我為諸衆生 苦行百千劫 以大智慧力 皆令出苦海
我為諸含識 演說甚深經 令滅煩惱 金光明 能除諸惡業
若人百千劫 造諸叛逆罪 聽時能懺悔 衆惡盡消除
依此金光明 作如是懺悔 由斯能速盡 一切諸苦業
勝定百千種 不思議持 根力覺道支 備習菩提行
我當至十地 具足珠寶藏 圓滿佛印德 濟度衆生流
我於諸佛海 甚深功德藏 妙智難思議 皆令得具足
唯願十方佛 觀察護念我 皆以大慈心 哀受我懺悔
我於多劫中 所造諸惡業 由斯生苦惱 哀愍願消除
我造諸惡業 常生憂怖心 於四威儀中 曾无數禁想
諸佛具大慈 能除衆生怖 願受我懺悔 令得離憂苦
我有煩惱障 及以諸報業 願以大慈水 洗滌令清淨
我先作諸罪 及現造惡業 至心皆發露 願願得翻除
未來諸惡業 防護令不起 設令有違者 終不敢覆藏
身三語四種 惡業漏有三 繫縛諸有情 无始恒相續
由斯三種行 造作十惡業 如是衆多罪 我今皆懺悔
我造諸惡業 皆悉當自受 令於諸佛前 至誠皆懺悔

未來諸惡業 防護令不起 設令有違者 終不敢覆藏
身三語四種 惡業漏有三 繫縛諸有情 无始恒相續
由斯三種行 造作十惡業 如是衆多罪 我今皆懺悔
我造諸惡業 皆悉當自受 令於諸佛前 至誠皆懺悔
於此贍部洲 及他方世界 所有諸善業 令我皆隨喜
願離十惡業 備行十善道 安住十地中 常見十方佛
我以身語意 所備福智業 願以此善根 速成无上慧
我今親對十方前 發露衆多者難事
凡愚迷惑三有難 恒造無重惡業難
我所積集欲邪難 常起貪愛流轉難
於此世間執著難 一切愚夫煩惱難
狂心散動顛倒難 及以親近惡友難
於生死中貪欲難 瞋恚愚癡鈍遲難
生八无暇惡處難 未曾積集功德難
我今皆於衆勝前 懺悔无邊罪惡業
我今歸依諸善逝 我礼德海无上尊
如大金山照十方 惟願慈悲哀攝受
身色金光淨无垢 目如清淨紺瑠璃
吉祥威德名稱尊 大悲慧日除衆闇
佛日光明常普遍 善淨光焰離諸塵
拿尼月照極清涼 能除衆生煩惱熱
三十二相遍莊嚴 八十隨好皆圓滿
福德難思无與等 如日流光照世間
色如瑠璃淨无垢 猶如滿月處虛空
妙顏猶如紫金聚 種種光明以嚴飾

相備難思无量等
色如瑠璃淨无垢　猶如滿月處虛空
妙顏梨網映金軀　種種光明以嚴飾
於生死苦衆流內　老病憂愁水所漂
如是苦海難堪忍　佛日舒光令永竭
我今稽首一切智　三千世界希有尊
光明晃耀紫金身　種種妙好皆嚴飾
如大海水量難知　大地微塵不可數
如妙高山亟稱量　諸佛功德亦如是
諸佛功德亦如是　无有際
於无量劫諦思惟
盡此大地諸山岳
毛端渧海尚可量
一切有情皆共讚
清淨相好妙莊嚴
我之所有衆善業
廣說正法利群生
降伏大力魔軍衆
久住劫數難思議
猶如過去諸衆勝
滅諸貪欲及瞋癡
願我常得寂命智
亦常憶念牟尼尊
願我以斯諸善業
遠離一切不善因

六波羅蜜
降伏煩惱除衆苦
能憶過去百千生
得聞諸佛甚深法
奉事无邊衆勝尊
恒得備行真妙法
遠離一切不善因

亦常憶念牟尼尊
願我以斯諸善業
遠離一切不善因

一切世界諸衆生
所有諸根不具足
若有衆生遭病苦
咸令病者得銷除
若犯王法當刑戮
彼受如斯無苦時
若受鞭杖枷鎖繫
无量百千夏惱時
皆令得免於繫縛
將臨刑者得命全
若有衆生飢渴逼
言者得視聲者聞
貧窮衆生獲寶藏
皆令得受上妙樂
一切人天皆樂見
悉皆現受无量樂
隨彼衆生念枝樂
念水即現清涼池
隨彼衆生心所念
金銀珍寶妙瓔珞
切令衆生聞悉響
所受各殊悉端嚴

得聞諸佛甚深法
奉事无邊衆勝尊
恒得備行真妙法
悉皆離苦得安樂
令彼身相皆圓滿
身形羸瘦无所依
諸根色力皆充滿
衆苦逼迫生憂惱
无有歸依能救護
種種苦具切其身
逼迫身心无聖樂
及以鞭杖苦楚事
衆苦皆令永除盡
令得種種殊勝味
或者能行瘂能語
倉庫盈溢无所乏
无一衆生受苦惱
容儀溫雅甚端嚴
受用豐饒福德具
衆妙音聲皆現前
金色蓮華覆其上
飲食衣服及林數
瓔珞莊嚴皆具足
亦復不見有相違
各各意心相愛樂
隨心念時皆滿足

令衆生聞惡響
所受容貌悉端嚴
世間資生諸樂具
所得殊勝无怯惜
燒香末香及塗香
每日三時從樹墮
普願衆生咸供養
三乘清淨妙法門
常願勿處於卑賤
生在有眼人中尊
願得常生富貴家
願願名稱无與等
悉願女人變爲男
一切常行菩薩道
常見十方无量佛
處妙蓮華師子座
若於過去及現在
能招可歎不善趣
一切衆生於有海
願以智劍爲斷除
[illegible]部內
所作種種勝福田
以此隨喜福德事
願此勝業常增長
瓔珞莊嚴皆具足
亦復不見有相違
各各慈心相愛樂
隨心念時皆滿之
示布施與諸衆生
衆妙雜華非一色
隨心受用生歡喜
十方一切家勝尊
菩薩獨覺聲聞衆
不墮无暇八難中
恒得親承十方佛
財寶倉庫皆盈滿
壽命延長經劫數
筋健聰明多智慧
勤修六度到彼岸
寶王樹下而安處
恒得親承轉法輪
輪迴三有造諸業
願得消滅永无餘
生死罪網堅牢縛
離苦速證菩提處
或於他[illegible]中
我今皆悉生隨喜
及身語意造衆善
速證无上大菩提
淨无瑕穢

所作種種勝福田
以此隨喜福德事
願此勝業常增長
所有礼讚佛功德
迴向衆生福无邊
若有罪障及女人
我今皆悉生隨喜
及身語意造衆善
速證无上大菩提
淨无瑕穢
[illegible]
生生常憶宿世事
珠勝功德皆成就
常得生天共瞻仰
備諸善根今得聞
方得聞斯微妙法
善聞此說已讚歎
[illegible]菩薩言
[illegible]善男子如汝所夢金鼓出聲讚歎如來
真實功德并滅惡法若有聞者獲福甚多廣利
有情滅除罪障汝今應知此之勝業皆是過
去讚歎發願宿習因緣及由諸佛威力加護
此之因緣當爲汝說時諸大衆聞是法已咸
皆歡喜信受奉行

金光明最勝王經卷第二
[illegible]

真實功德并懺悔法若有聞者獲福甚多廣利
有情滅除罪障汝今應知此之勝業皆是過
去讚歎發願宿習因緣及由諸佛威力加護
此之因緣當為汝說時諸大衆聞是法已咸
皆歡喜信受奉行

金光明最勝王經卷第二

礦吉 礦經 鍊連 鍊見 鎔溶 鎔經 淳大 淳了 桴賣 桴了 鑌鑌 鑌實 鑌古 鑌禄

▼北一五二二號（列八十二）金光明最勝王經分別三身品第三至夢見金鼓懺悔品第四

非化身非應身謂是
者二无所有所顯現故
法身相及相處二
數非非數非明非闇如
不見非有非无不見
不見非明非闇是故
淨不可分別无有中
法身能顯如來種
善男子是身因緣境界
議故若了此義是身即是大
如來藏依於此身得發初心修行地
顯現不退地心亦皆得現一
心如來之心而悉顯現无量无邊如來妙
法皆悉顯現依此法身不可思議摩訶
而得顯現依此法身得現一切大智是故
依於三昧依於智慧而得顯現如此法身依
於自體說常說我依大三昧故說於樂依於
大智故說清淨是故如來常住自在安樂清
淨依大三昧一切禪定首楞嚴等一切念處
大法念等大慈大悲一切陀羅尼一切神通
一切自在一切法平等獲受如是佛法悉

大智慧觀清淨是諸如來常住自在安樂清
淨依大三昧一切禪定首楞嚴等一切念處
大法念等大慈大悲一切陀羅尼一切神通
一切自在一切法平等等如是佛法悉
皆出現依此大智十力四无所畏四无礙辯
一百八十不共之法一切希有不可思議法
悉皆顯現譬如依如意寶珠无量无邊種種
珍寶悉皆得現如是依大三昧寶依大智慧
寶能出種種无量无邊諸佛妙法善男子
如是法身三昧智慧遍一切相不著於相不
可分別非常非斷是名中道雖有分別體无
分別雖有三數而无三體不增不減猶如夢
幻亦无所執亦无能執法體如如是解脫家
過死生境越生死關一切衆生不能修行所不
能至一切諸佛菩薩之所住處善男子譬如
有人願欲得金處處求覓麁澁金礦既得
礦已即便碎之擇取精者鎔中銷鍊得清
淨金隨意迴轉作諸鐶釧種種嚴具雖有
諸用金性不改

復次善男子若善男子善女人求勝解脫
修行世善得見如來及弟子衆得親近已
自佛言世尊何者為善何者不善何者修
得淨淨行諸佛如來及弟子衆見彼問時
如是思惟是善男子善女人欲求清淨欲聽正
法即便為說令其開悟彼既聞已正念憶持
發心修行得精進力除煩惱障滅一切罪於
諸學處離不善業息惡心入於初地依初
地心除利有情障得入二地於此地中除不遍
惱障入於三地於此中除心軟淨障入於四
地於此地中除善方便障入於五地於此地
中除見真俗障入於六地於此地中除見行
相障入於七地於此地中除不見滅相障入
於八地於此地中除不見生相障入於九地
於此地中除六通障入於十地於此地中除所
知障除根本心入如來地如來地者由三淨
故名盡清淨云何為三一者煩惱淨二者
業淨三者相淨譬如真金鎔銷治鍊既燒打
已无復塵垢為顯金性本清淨故金體清
淨非謂无金譬如濁水澄渟清淨无復渣穢
為顯水性本清淨故非謂无水如是法身與
煩惱離業集除已无復餘習為顯佛性本清
淨故非謂无體譬如虛空烟雲塵霧之所障
蔽若除屏已是空界淨非謂无空如是法身
一切衆苦悉皆盡故說為清淨非謂无體譬
如有人於睡夢中見大河水漂沒其身運手
動足截流而渡得至彼岸由彼身心不懈退
故從夢覺已不見有水彼此岸別非謂无心
生死妄想既滅盡已是覺清淨非謂无覺如

如有人於睡夢中見大河水漂沒其身運手
動足截流而渡得至彼岸由彼身心不解退
故從夢覺已不見有水彼此岸別非謂无心
生死妄想既滅盡已是覺清淨非謂无覺知
是法界一切妄想不復生故說為清淨非是
諸佛无其實體
復次善男子是法身者惑障清淨能現應
身業障清淨能現化身智障清淨能現法
身譬如依空出電依電出光如是依法身故
能現應身依應身故能現化身由性淨故能
現法身智慧清淨能現應身三昧清淨能
現化身此三清淨是法如如不異如如一味如如
解脫如如究竟如如是故諸佛體无有異善男
子若有善男子善女人說於如來是我大
師若住如是決定信者此人即應深心解了
如來之身无有別異善男子以是義故於諸
境界不正思惟悉皆除斷即知彼法无有二
相亦无分別聖所修行如如於彼无有二相
正修行故如是如是一切諸障悉皆除滅如
如一切障滅如是如是法如如如如智得現清
淨如如法界正智清淨如是如是一切自在
具足攝受皆得成就一切諸障悉皆除滅一
切諸障得清淨故是名真如正智真實之
相如是見者是名聖見是則名為真實見
佛何以故如實得見法真如故是故諸佛悉

切諸障得清淨故是名真如正智真實之
相如是見者是名聖見是則名為真實見
佛何以故如實得見法真如故是故諸佛悉
能普見一切如來何以故聲聞獨覺已出三
界求真實境不能知見如是聖人所不知見
一切凡夫皆生疑惑顛倒分別不能得度如亀
浮海必不能過所以者何力微劣故凡夫之人
亦復如是不能通達法如如故然諸如來无
分別心於一切法得大自在具足清淨深智
慧故是自境界不共他故是故諸佛如來於
无量无邊阿僧祇劫不惜身命難行苦行
方得此身最上无比不可思議過言說境
是妙寂靜離諸怖畏
善男子如是知見法真如者无生老死壽命
无限无有疲倦亦无飢渴心常在定無有
散動若於如來起諍論心是則不能見於
如來諸佛所說皆能利益有聽聞者无不
解脫諸惡禽獸惡人惡鬼不相違值由聞法故
果報无盡點諸如來无无記事一切境界无缺
知心生死涅槃无有異想如來所說无不決
定諸佛如來四威儀中无非智攝一切諸法无
有不為慈悲所攝无有不為利益安樂諸
衆生者善男子善有善男子善女人於此金
光明經聽聞信解不墮地獄餓鬼傍生阿
修羅道常受人天不生下賤恒得親近諸佛
如來聽受正法常生諸佛清淨國土

用出者善男子若有善男子善女人於此金
光明經聽聞信解不墮地獄餓鬼傍生阿
鞞羅道常處人天不生下賤恒得親近諸佛
如來聽受正法常生諸佛清淨國土所以者
何由得聞此甚深法故是善男子善女人則
為如來已知已記當得不退阿耨多羅三藐
三菩提若善男子善女人於此甚深微妙之
法一經耳者當知是人不諸如來不毀正法一
不輕聖衆一切衆生未種善根令得種故已
種善根令增長成就故一切世界所有衆
生皆勸修行六波羅蜜多
尒時座空義菩薩梵釋四王諸天衆等即
從座起偏袒右肩合掌恭敬頂礼佛足白佛
言世尊若所在處講說如是金光明王微妙
經典於其國土有四種利益何者為四一者國
王軍衆彊盛无諸怨敵離於疾病壽命延
長吉祥安樂正法興顯二者中宮妃后王子
諸臣和悅无諍離於諂佞王所愛重三者沙
門婆羅門及諸國人修行正法无病安樂
无經死者於諸福田悉皆修立四者於三時中
四大調適常為諸天潛加守護慈悲平等无
傷害心令諸衆生歸敬三寶皆願修習菩提
之行是為四種利益之事世尊我等亦常
為如經故隨逐如是持經之人所在住處為
住利益佛言善哉善哉善男子如是汝等
應當勤心流布此妙經王則令正法久住於世

此者是為四種利益之事世尊我等亦常
為如經故隨逐如是持經之人所在住處為
住利益佛言善哉善哉善男子如是汝等
應當勤心流布此妙經王則令正法久住於世
金光明最勝王經夢見懺悔品第四
尒時妙憶菩薩親於佛前聞妙法已歡喜
踊躍一心思惟還至本處於夜夢中見大
金鼓光明晃耀猶如日輪於此光中得見十方
无量諸佛於寶樹下坐琉璃座无量百千
大衆圍繞而為說法見一婆羅門持擊金鼓
出大音聲聲中演說微妙伽他明懺悔法妙
憶聞已皆悉憶持繫念而住至天曉已興无
量百千大衆圍繞持諸供具出王舍城詣鷲
峯山至世尊所礼佛足已布設香華右繞三
帀退坐一面合掌恭敬瞻仰尊顏白佛言世
尊我於夢中見婆羅門以手執持擊妙金
鼓出大音聲聲中演說微妙伽他明懺悔法我
皆憶持唯願世尊降大慈悲聽我所說即於
佛前而說頌曰
我於昨夜中　夢見大金鼓　其形甚殊妙　周遍有金光
猶如威日輪　光明皆普耀　充滿十方界　威震於諸佛
在於寶樹下　各處琉璃座　无量百千衆　恭敬而圍繞
有一婆羅門　持擊金鼓　於其鼓聲內　說此妙伽他
金光明鼓出妙聲　遍至三千大千界
能滅三途極重罪　及以人中諸苦厄
由此金鼓聲威力　永滅一切煩惱障

金光明經出妙聲
能滅三途極重罪
由此金經聲威力
斷除怖畏令安隱
佛於生死大海中
能令衆生覺品真
由此金經出妙聲
證得无上菩提衆
住壽不可思議劫
能斷煩惱衆苦流
若有衆生覆惡趣
若得聞是妙經音
皆得成就宿命智
悉皆正念牟尼尊
由聞金經勝妙音
悉能捨離諸惡業
一切天人有情類
得聞金經妙真聲
衆生墮在无間獄
无有救護覆輪迴
人天鐵鬼傍生中
得聞金經發妙響
現在十方衆
常住兩足尊
願以大悲心
哀愍憐念我
衆生无歸依
亦无有救護
為如是等類
能作大歸依
我先所作罪
極重諸惡業
今對十方前
至心皆懺悔
遍至三千大千界
及以人中諸苦厄
永滅一切煩惱障
譬如自在金剛尊
積行終成一切智
寬意歸切德海
善令聞者獲梵響
常轉清淨妙法輪
隨機說法利群生
貪瞋癡等皆除滅
大火猛燄周遍身
即能離苦歸依佛
能憶過去百千生
得聞如來甚深教
常得親近於諸佛
終修清淨諸善品
懺重至誠所願者
能令所求皆滿足
猛火炎熾苦焚身
聞者能令苦除滅
所有現受諸苦難
皆蒙離苦得解脫
現在十方衆
常住兩足尊
願以大悲心
哀愍憐念我
衆生无歸依
亦无有救護
為如是等類
能作大歸依
我先所作罪
極重諸惡業
今對十方前
至心皆懺悔
我不信諸佛
亦不敬尊親
不修諸衆善
常造諸惡業
或自恃尊高
種姓及財位
盛年行放逸
常造諸惡業
心懷邪念
口陳於惡言
不見於過罪
常造諸惡業
恒作愚夫行
无明闇覆心
顛倒不善友
常造諸惡業
或因讌戲樂
或復懷憂惱
為貪瞋所惑
故我造諸惡
親近不善人
及由慳嫉意
貧窮行諂誑
故我造諸惡
雖不樂衆過
由有怖畏故
及不得自在
故我造諸惡
或為躁動心
或因瞋恚恨
及以亂渴惱
故我造諸惡
由飲食衣服
及貪愛女人
煩惱火所燒
故我造諸惡
於佛法僧衆
不生恭敬心
作如是衆罪
我今悉懺悔
於獨覺菩薩
亦无恭敬心
作如是衆罪
我今悉懺悔
无知誇正法
不孝於父母
作如是衆罪
我今悉懺悔
由愚癡憍傲
及以貪瞋力
作如是衆罪
我今悉懺悔
於十方衆
供養无數佛
常願拔衆生
令離諸苦難
願一切有情
皆令住十地
福智圓滿已
成佛導群迷
我為菩薩衆
苦行百千劫
以大智慧力
皆令出苦海
我為諸含識
演說甚深經
最勝金光明
能除諸惡業
若人百千劫
造諸衆重罪
聞時能發露
衆惡皆消除
依此金光明
住如是懺悔
由斯能速證
一切諸佛業
勝定百千種
不思議陀尼
根力覺道支
終習常无倦
我當至十地
具足新實處
圓滿佛功德
清淨生死流
我於諸佛法
甚深功德藏
勤習難思議
皆令得具足

勝定百千劫　不忍諍悭恡　根力覺道支　修習常无倦
我當至十地　具足諸資糧　圓滿佛功德　清淨生死流
我於諸佛所　甚深功德藏　妙智難思議　皆令得具足
唯願十方佛　觀察護念我　皆以大悲心　哀愛我懺悔
我於多劫中　所造諸惡業　由斯生苦惱　衰惱顛倒除
我造諸惡業　常生愛恚心　於四威儀中　曾无觀衆想
諸佛具大悲　能除衆生怖　願受我懺悔　令得離怖畏
我有煩惱障　及以諸報業　願以大悲水　洗濯令清淨
我先作諸罪　及現造惡業　至心皆發露　願得罪除滅
未來諸惡業　防護令不起　設令有違者　終不敢覆藏
身口意四種　惡業復有三　繫縛諸有情　无始恒相續
由斯三種行　造作十惡業　如是衆多罪　我今皆懺悔
我造諸惡業　皆悉自受　令行諸佛前　至誠皆懺悔
於此贍部洲　及他勝世界　所有諸善業　令我皆隨喜
願離十惡業　修行十善道　安住十地中　常見十方佛
我以身語意　所修福智業　願以此善根　速成无上慧
我今親對十力前　發露衆多苦難事　恒造極重惡業難
凡愚惡慧三有難　常起貪愛流轉難　一切愚夫煩惱難
我所積集欲邪難　及以親近惡友難　願廢闡鈍造罪難
於此世間執著難　未曾積集功德難　懺悔无邊罪惡業
狂心散動顛倒難　我禮德海无上尊
於生死中貪染難
生八无暇應家難
我今皆於諸勝前
我今歸依諸善逝

生八无暇應家難　我禮德海无上尊
我今皆於諸勝前　懺悔无邊罪惡業
我今歸依諸善逝　如大金山照十方
身色金光淨无垢　吉祥威德名稱尊
佛日光明常普遍　半月照耀清涼
三十二相遍莊嚴　福德難思无與等
色如琉璃淨无垢　妙願網聚網眼金軀
於生死苦暴流內　如是世間難堪忍
我今稽首一切智　光明晃耀紫金身
如大海水量難知　如妙高山亟稱量
諸佛功德亦如是　於无量劫讚思惟
盡此大地諸山岳　毛端渧海尚可量
一切有情皆共讚　清淨相好妙莊嚴
我之所有衆善業　未曾積集功德難
懺悔无邊罪惡業　我禮德海无上尊
願得速成无上尊

清淨相好妙莊嚴
我之所有衆善業
廣說正法利群生
降伏大力魔軍衆
久住劫數難思議
猶如過去諸家勝
滅諸貪欲及瞋癡
願我常得宿命智
不常憶念生死等
願我以斯諸善業
速離一切不善因
一切世界諸衆生
所有諸根不具足
若有衆生重病者
願令病者得消除
若見正法書形像
彼受如斯妙吉祥
若受歡樂如鎖繫
无量百千憂惱時
願令得免於繫縛
將臨終者得命全
若有衆生飢渴逼
盲者得視聾者聞
貧窮衆生寶藏

世尊名稱諸功德
不可稱量知分齊
願得速成无上尊
悉令解脫於衆苦
當轉无上正法輪
充足衆生甘露味
六波羅蜜皆圓滿
降伏煩惱除衆苦
能憶過去百千生
得聞諸佛甚深法
奉事无邊最勝尊
恒得修行真妙法
悉皆離苦得安樂
令彼身相皆圓滿
身形端嚴无所依
諸根色力皆充滿
衆苦逼迫生憂惱
无有歸依能救護
種種苦具切其身
逼迫身心无暫樂
及以鞭杖苦逼事
衆苦皆令永除盡
令得種種殊勝味
飢者能行瘦能語
倉庫盈溢无所乏
无一衆生受苦惱
容儀溫雅甚端嚴
受用豐饒福德具

若有衆生飢渴逼
盲者得視聾者聞
貧窮衆生寶藏
皆令得受上妙樂
一切人天皆樂見
悉皆現受无量樂
隨彼衆生念彼樂
念水即現清涼池
隨彼衆生心所念
金銀珍寶妙瓔珞
勿令衆生聞惡聲
所受容貌悉端嚴
世間資生諸樂具
所得珍財无悭惜
燒香末香及塗香
每日三時從樹下
普獻衆生咸供養
三業清淨妙法門
常願勿墮於卑賤
生在有暇人中尊
願得常生豪貴家
願願名稱无與等
悉願女人變為男
一切常行菩薩道

令得種種殊勝味
飢者能行瘦能語
倉庫盈溢无所乏
无一衆生受苦惱
容儀溫雅甚端嚴
受用豐饒福德具
衆妙音聲皆現前
金色蓮華汎其上
飲食衣服及臥具
瓔珞莊嚴皆具足
亦復不見有相違
各各慈心相愛樂
隨心念時皆滿足
分布施與諸衆生
衆妙觀華非一色
隨心受用生歡喜
十方一切最勝尊
菩薩獨覺聲聞衆
不墮无暇八難中
恒得親承十方佛
財寶倉庫皆盈滿
壽命延長經劫數
勇健聰明多智慧
勤修六度到彼岸

願願名稱无與等
悉願女人變為男
一切常行菩薩道
常見十方无量佛
憂妙琉璃師子座
若於過去及現在
能招可歎不善趣
一切衆生於有海
願以智劍為斷除
衆生於此贍部內
所作種種勝福因
以此隨喜福德事
願此勝業常增長
所有礼讚佛功德
迴向發願福无邊
若有男子及女人
合掌一心歎歎佛
諸根清淨身圓滿
願於未來所生處
非於一佛十佛所
百千佛所種善根
尒時世尊聞此說已讚妙蓮菩薩言善哉善
哉善男子如汝所夢金鼓出聲讚歎如來
真實功德并懺悔法若有聞者獲福甚
則寶倉庫皆盈滿
壽命延長經劫數
勇健聰明多智慧
勤修六度到彼岸
寶王樹下而安處
悟得親承轉法輪
輪迴三有造諸業
願得消滅永无餘
生死羅網堅牢縛
離苦速證菩提處
或於他方世界中
我今皆悉生隨喜
及身語意造衆善
速證无上大菩提
深心清淨无瑕穢
當越惡趣六十劫
娑羅門等諸勝族
生生常憶宿世事
殊勝功德皆成就
常得人天共瞻仰
修諸善根今得聞
方得聞斯懺悔法

尒時世尊聞此說已讚妙蓮菩薩言善哉善
哉善男子如汝所夢金鼓出聲讚歎如來
真實功德并懺悔法若有聞者獲福甚
多廣利有情滅除罪障汝今應知此之勝業
皆是過去讚歎發願宿習因緣及由諸佛威
力加護此之因緣當為汝說時諸大衆聞是
法已咸皆歡喜信受奉行

金光明最勝王經卷第二

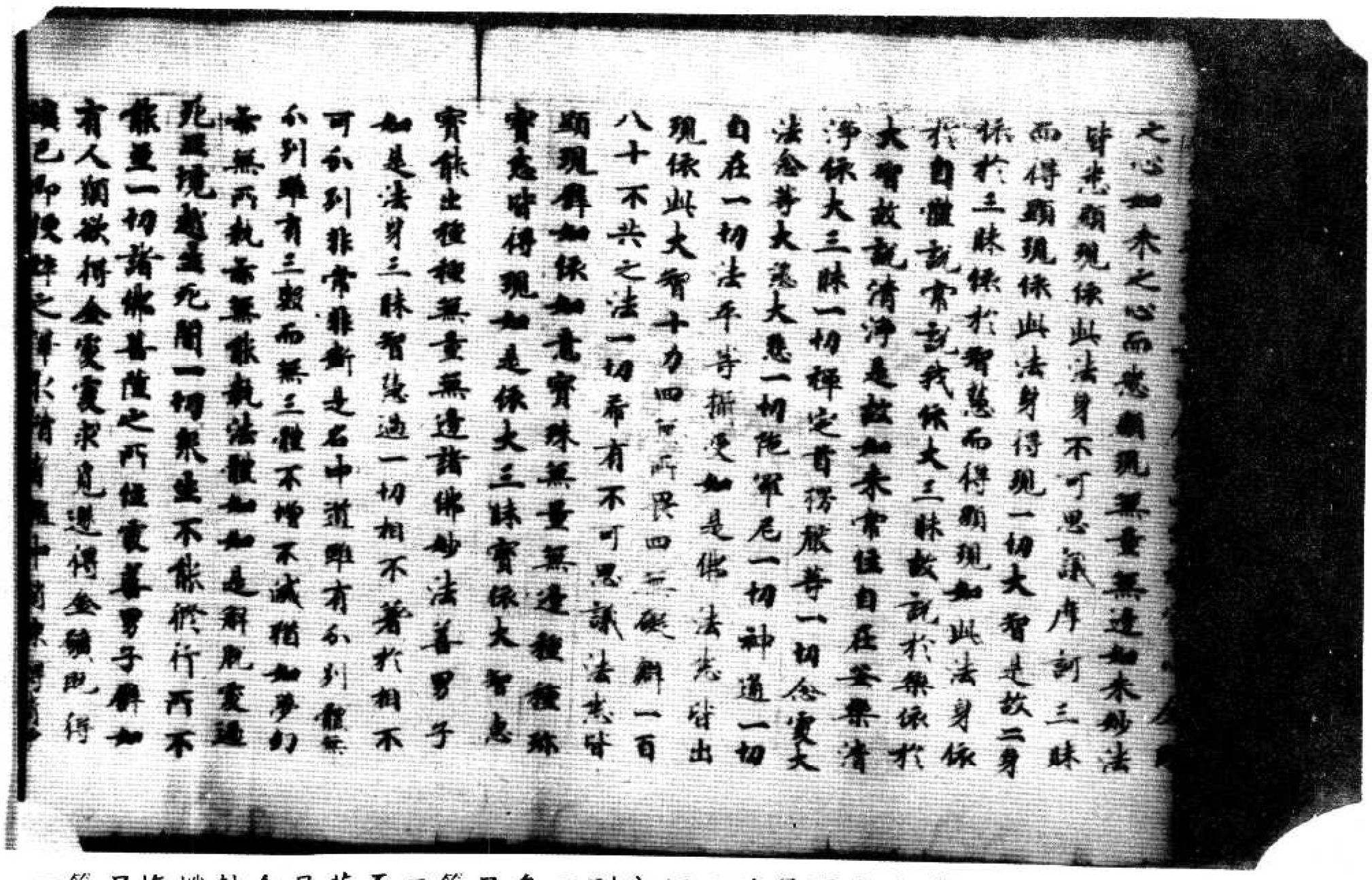

之心如本之心而悉顯現無量無邊如來妙法
皆悉顯現依此法身不可思議序說三昧
而得顯現依此法身得現一切大智是故二身
依於三昧依於智慧而得顯現如此法身依
於自體說常說我依大三昧故說於樂依於
大智故說清淨是故如來常住自在安樂清
淨依大三昧一切禪定首楞嚴等一切念處大
法念等大悲大慈一切陀羅尼一切神通一切
自在一切法平等撫受如是佛法悉皆出
現依此大智十力四無畏四無礙解一百
八十不共之法一切希有不可思議法悉皆
顯現譬如依如意寶珠無量無邊種種珍
寶悉皆得現如是依大三昧寶依大智慧
實能出種種無量無邊諸佛妙法善男子
如是法身三昧智慧過一切相不著於相不
可分別非常非斷是名中道雖有分別體無
分別雖有三數而無三體不增不減猶如夢幻
無所執著無能執法體如如是解脫變遷
死魔境越生死闇一切衆生不能於行所不
能至一切諸佛菩薩之所住處善男子譬如
有人願欲得金處處求覓遂得金礦既得
礦已即便鑿之淨除清者雜中銷鍊得清淨
金隨意迴轉作諸鐶釧種種嚴具雖有諸
用金性不改
復次善男子善男子善女人求解脫
行世善得見如來及弟子衆得聽法已自佛
言世尊何緣為善何者不善何者正於得清
淨行諸佛如來及弟子衆見彼問時如是思
惟是善男子善女人欲求清淨欲聽正法即
便為說令其開悟彼既開已正念懷持於
心於行得精進力除嫉妒障滅一切罪於諸
學處無不尊重悔心入於初地依初地心
除利有情障得入二地於此地中除不通惱障
入於三地於此地中除心欲淨障入於四地
於此地中除善方便障入於五地於此地
中除見真俗障入於六地於此地中除見行
相障入於七地於此地中除不見滅相障入
於八地於此地中除不見生相障入於九地
於此地中除六通障入於十地中除所知
障除根本心入如來地如來地者由三淨故
名無清淨云何為三一者煩惱二者世
淨三者相淨譬如真金鎔銷冶鍊燒打
已無復塵垢為顯金性本清淨故金體清淨
非謂無金譬如濁水澄淨清淨無復濁穢為

北一五二三號（張三十八）金光明最勝王經分別三身品第三至夢見金鼓懺悔品第四

己無復塵垢為顯金性本清淨故金體清淨
非謂無金異如濁水澄淳清淨無復渾濁為
顯水性本清淨故非謂無水如是去身與
煩惱雜者集除已無復餘習為顯能性本清
淨故非謂無體異如靈空烟雲塵霧之所障
蔽若除斯已是空累淨非謂無空如是去身
一切衆生悉皆盡故說為清淨非謂無體異
如有人於睡夢中見大河水漂沒其身運手
動足截流而渡得至彼岸由彼身心不懈退
故從夢覺已不見有水彼此岸別非謂無心
生死委翹既滅盡已是覺清淨非謂無覺如
是法界一切妄想不復生故說為清淨非是
諸佛無其實體

復次善男子是法身者惑障清淨能現應
身業障清淨能現化身智障清淨能現法
身猶如依空出電依電出光如是依法身故
能現應身依應身故能現化身由性淨故能
現法身智慧清淨能現應身三昧清淨能現
化身此三清淨是法如如不異如如一味如如解
脫如如究竟如如是故諸佛體無有異善男
子若有善男子善女人說於如來是我大師
善作如是決定信者此人即應深心解了
如來之身無有別異善男子以是義故於諸
境界不正思惟悉皆除斷即知彼法無有二
相亦無分別聖所修行如如於彼無有二相正

境界不正思惟悉皆除斷即知彼法無有二
相亦無分別聖所修行如如於彼無有二相正
修行故如是如是一切諸障悉皆除滅一切
如如法界正智清淨如是一切自在具
足攝受皆得成就一切諸障悉皆除滅一切
諸障得清淨故是名真如正智真實之相如
是見者是名聖見非名為真實見佛何以
故如實得見法真如故是故諸佛悉能善
見一切如來何以故斯聞獨覺已出三界來
真實境不能知見如是聖人所不知見一切凡
夫皆生顛倒分別不能得度如兔渡海
必不能過所以者何力微劣故凡夫之人無
復如是不能通達法如如故復諸如來無分
別心於一切法得大自在具足清淨深智慧
故是自境界不共他故是故諸佛如來於無
量無邊阿僧祇劫不惜身命難行苦行方
得此身家上無比不可思議過言說境是妙
卿靜離諸怖畏

善男子如是知見法真如者無生老死憂悲
無限無有瞋恨亦無飢渴心常在定無有散
動若於如來起諍論心是則不能見於如來諸
佛所說皆能利益有聚別者無不解脫諸
惡貪欲惡人惡鬼不相逢值由聞法故果報
無盡然諸如來無無記事一切境界無欲知
心生死但隨無有異想如來所說無不決定

無盡然諸如來無無記事一切境界無欲知
心生死但縛無有異如如來所說無不決定
諸佛如來四威儀中無非智攝一切諸法無
有不為慈悲所攝無有不為利益安樂諸
衆生者善男子若有善男子善女人於此金
光明經聽聞信解不墮地獄餓鬼傍生阿修
羅道常處人天不生下賤恒得親近諸佛如
來聽受正法常生諸佛清淨國土所以者何
由得聞此甚深法故是善男子善女人則為
如來已知已記當得不退阿耨多羅三藐三菩
提若善男子善女人於此此甚深微妙之法
一經耳者當知是人不謗如來不毀正法不輕
聖衆一切衆生未種善根令得種故已種善
根令增長成就故一切世界所有衆生皆勸
修行六波羅蜜多
尒時虛空藏菩薩梵釋四王諸天衆等即
從座起偏袒右肩合掌恭敬頂礼佛足白佛言
世尊若所在處講說如是金光明王微妙經
典於其國土有四種利益何者為四一者國王
軍衆強盛無諸怨敵離於疾病壽命延長吉
祥安樂正法興顯二者中宮妃后王子諸臣
和悅無諍離於諂佞王所受重三者沙門婆
羅門及諸國人修行正法無病安樂無枉
死者於諸福田悉皆修立四者於三時中四
大調適常為諸天增加守護慈悲平等無

死者於諸福田悉皆修立四者於三時中四
大調適常為諸天增加守護慈悲平等無
傷害心令諸衆生歸敬三寶皆順修和善徒
之行是為四種利益之事世尊我等亦常為和
經故隨逐如是持經之人所在住處為作利
益佛言善哉善哉善男子如是如是汝等應
當勤心流布此妙經王開示正法令久住於世
金光明最勝王經夢見懺悔品第四
尒時妙幢菩薩觀於佛前所妙法已歡喜踊
躍一心思惟運至本處於夜夢中見大金鼓
光明晃耀猶如日輪於此光中得見十方無
量諸佛於寶樹下坐師子座無量百千大衆
圍繞而為說法見一婆羅門持擊金鼓出大
音聲聲中演說微妙伽他明懺悔法妙幢聞
已皆悉　憶持繫念而住至天曉已無量百
千大衆圍繞持諸供具出王舍城詣鷲峯山
至世尊所礼佛足已布設香華右繞三帀退
坐一面合掌恭敬瞻仰尊顏白佛言世尊我
於夢中見婆羅門以手執持擊妙金鼓出大
音聲聲中演說微妙伽他明懺悔法我皆
憶持唯願世尊降大慈悲聽我所說即於佛
前而說頌曰
我於昨夜中　夢見大金鼓　其形極大妙　周遍有金光
猶如盛日輪　光明皆普耀　光遍十方界　咸見於諸佛
在於寶樹下　各宣深妙法　無量百千衆　恭敬而圍繞

猶如盛日輪　光明皆普照　充滿十方界　威見於諸佛
在於寶樹下　各寶瓔珞座　無量百千衆　恭敬而圍繞

※

有一菩薩門　以枝葉金鼓　於其鼓聲內　說此妙伽他
金光明鼓出妙聲　遍至三千大千界
能滅三途極重罪　及以人中諸苦厄
由此金鼓聲威力　永滅一切煩惱障
斷除怖畏令安隱　猶如自在牟尼尊
佛於生死大海中　精行修成一切智
能令衆生覺品具　究竟成歸功德海
由此金鼓出妙聲　善令聞者獲梵響
說得無上菩提果　常轉清淨妙法輪
住壽不可思議劫　隨機說法利群生
能斷煩惱衆苦流　貪瞋癡等皆除滅
若有衆生愛惡趣　大火猛焰周遍身
若得聞是妙鼓音　即能離苦歸依佛
皆得成就宿命智　能憶過去百千生
悲皆匹念牟尼尊　得聞如來甚深教
由聞金鼓勝妙音　常得親近於諸佛
悲能捨離諸惡業　純修清淨諸善品
一切天人有情類　殷重至誠祈願者
得聞金鼓妙音聲　能令所求皆滿足
衆生隨在無聞獄　猛火炎熾苦焚身
無有救護愛輪迴　聞者能令苦除滅
人天餓鬼傍生中　所有現受諸苦難
得聞金鼓發妙聲　願以大悲心哀愍
現在十方界　常住兩足尊　皆蒙離苦得解脫

人天餓鬼傍生中　所有現受諸苦難
得聞金鼓發妙聲　皆蒙離苦得解脫
現在十方界　常住兩足尊　願以大悲心哀愍
衆生無歸依　亦無有救護　為如是等類　能作大歸依
我先所作罪　無量諸惡業　金剛十方前　至心皆懺悔
我不信諸佛　亦不敬尊親　不勝修衆善　常造諸惡業
或自恃尊高　種姓及財位　威年行放逸　常造諸惡業
心恒起邪念　口陳於惡言　不見於過罪　常造諸惡業
恒作愚夫行　無明闇覆心　隨順不善友　常造諸惡業
或因諸惡業　或復懷憂惱　為貪瞋所纏　故我造諸惡
親近不善人　及由慳嫉意　貧窮行諂誑　故我造諸惡
雖不樂衆過　由有怖畏故　及不得自在　故我造諸惡
或為躁動心　或因瞋恚根　及以飢渴惱　故我造諸惡
由飲食衣服　及貪愛女人　煩惱火所燒　故我造諸惡
於佛法僧衆　不生恭敬心　作如是衆罪　我今悉懺悔
於獨覺菩薩　亦無恭敬心　作如是衆罪　我今悉懺悔
無知謗正法　不孝於父母　作如是衆罪　我今悉懺悔
由愚癡憍慢　及以貪瞋力　作如是衆罪　我今悉懺悔
我於十方界　供養無數佛　當願救衆生　令離諸苦難
願一切有情　皆令住十地　福智圓滿已　成佛道群迷
我為諸衆生　苦行百千劫　以大智慧力　皆令出苦海
我為諸奇識　演說甚深經　實聞金光明　悲除諸惡業
若人百千劫　造諸極重罪　經時能懺悔　盡肯除
依此金光明　作如是懺悔　由斯能迷盡　一切諸苦業
勝過百千種　不思議修持　根力覺道支　於習常無倦

*

依此金光明　作如是懺悔　由斯能速盡　一切諸苦業
勝定百千種　不思議總持　根力覺道支　修習常無倦
我當至十地　具足珍寶處　圓滿佛功德　濟度生死流
我於諸佛海　甚深功德藏　妙智難思議　皆令得具足
唯願十方佛　觀察護念我　皆以大悲心　哀受我懺悔
我於多劫中　所造諸惡業　由斯生苦惱　哀愍願消除
我造諸惡業　常生憂惱心　於四威儀中　曾無歡樂想
諸佛具大悲　能除眾生怖　願受我懺悔　令得離憂苦
我有煩惱障　及以諸報業　願以大悲水　洗濯令清淨
我先作諸罪　及現造惡業　至心皆發露　咸願得蠲除
未來諸惡業　防護令不起　設令有違者　終不敢覆藏
身三語四種　意業復有三　繫縛諸有情　無始恒相續
由斯三種行　造作十惡業　如是眾多罪　我今皆懺悔
我造諸惡業　苦報當自受　今於諸佛前　至誠皆懺悔
於此贍部洲　及他方世界　所有諸善業　今我皆隨喜
願離十惡業　修行十善道　安住十地中　常見十方佛
我以身語意　所修福智業　願以此善根　速成無上慧
我今親對十力前　發露眾多苦難事
凡愚迷惑三有難　恒造極重惡業難
我所積集欲邪難　常起貪愛流轉難
於此世間耽著難　一切愚夫煩惱難
狂心散動顛倒難　及以親近惡友難
於生死中貪染難　瞋癡闇鈍造罪難
生八無暇惡處難　未曾積集功德難
我今皆於最勝前　懺悔無邊罪惡業

生八無暇惡處難　未曾積集功德難
我今皆於最勝前　懺悔無邊罪惡業
我今歸依諸善逝　我禮德海無上尊
如大金山照十方　唯願慈悲哀攝受
身色金光淨無垢　目如清淨紺琉璃
吉祥威德名稱尊　大悲慧日除眾闇
佛日光明常普遍　善淨無垢離諸塵
牟尼月照極清涼　能除眾生煩惱熱
三十二相遍莊嚴　八十隨好皆圓滿
福德難思無與等　如日流光照世間
色如琉璃淨無垢　猶如滿月處虛空
妙頗梨網映金軀　種種光明以嚴飾
於生死苦暴流內　老病憂愁水所漂
如是苦海難堪忍　佛日舒光令永竭
我今稽首一切智　三千世界希有尊
光明晃耀紫金身　種種妙好皆嚴飾
如大海水量難知　大地微塵不可數
如妙高山叵稱量　亦如虛空無有際
諸佛功德亦如是　一切有情不能知
於無量劫諦思惟　無有能知德海岸
盡此大地諸山岳　析如微塵能算知
毛端滴海尚可量　佛之功德無能數
一切有情皆共讚　世尊名稱諸功德
清淨相好妙莊嚴　不可稱量知分齊
我之所有眾善業　願得速成無上尊

清淨相好妙莊嚴
我之所有衆善業
廣說正法利群生
降伏大力魔軍衆
久住劫數難思議
猶如過去諸家勝
滅諸貪欲及瞋癡
願我常得宿命智
亦常憶念辛尼尊
願我以斯諸善業
速離一切不善因
一切世界諸衆生
所有諸根不具足
若有衆生遭病苦
咸令病苦得消除
若犯王法當刑戮
彼受如斯瞋苦時
若受鞭杖枷鎖繫
無量百千憂惱時
皆令得免於繫縛
將臨刑者得令全
若有衆生飢渴逼
盲者得視聾者聞
貧窮衆生獲寶藏
皆令得受上妙樂

世尊名稱諸功德
不可稱量如分齊
願得速成無上尊
悉令解脫於衆苦
當轉無上正法輪
充足衆生甘露味
六度羅蜜皆圓滿
降伏煩惱除衆苦
能滅過去百千生
得聞諸佛甚深法
奉事無邊家勝尊
恒得備行真妙法
悉皆離苦得安樂
令彼身相皆圓滿
身形龍度無所依
諸根色力皆充滿
衆苦逼迫生憂惱
無有歸依能救護
種種苦具切其身
逼迫身心無暫樂
及以鞭杖苦楚事
衆苦皆令永除盡
令得種種殊勝味
跛者能行瘂能語
倉庫盈溢無所乏
無一衆生受苦惱

盲者得視聾者聞
貧窮衆生獲寶藏
皆令得受上妙樂
一切人天皆樂見
悉皆現受無量樂
隨彼衆生念伎樂
念水即現清涼池
隨彼衆生心所念
金銀珠寶妙瓔珞
勿令衆生闕悉馨
所受容貌悉端嚴
世間資生諸樂具
所得珠財無悋惜
燒香末香及塗香
每日三時從樹頂
普雨衆生咸供養
三乘清淨妙法門
常雨勿令衆生乏
生在有服人中尊
願得常生富貴家
願我名稱無與等
悉願女人變為男
一切常行菩薩道
常見十方無量佛
處妙蓮華師子座
若於過去及現在

跛者能行瘂能語
倉庫盈溢無所乏
無一衆生受苦惱
容儀溫雅甚端嚴
受用豐饒福德具
興妙音聲皆現前
金色蓮華執其上
飲食衣服及林敷
瓔珞莊嚴皆具足
常復不見有相違
各各慈心相愛樂
隨心受用生歡喜
十方一切家勝尊
菩薩獨覺聲聞衆
不墮無服八難中
恒得親承十方佛
財寶倉庫皆盈滿
壽命長遠劫數
勇健聰明多智慧
勤於六度到彼岸
寶王樹下而安處
恒得親承轉法輪

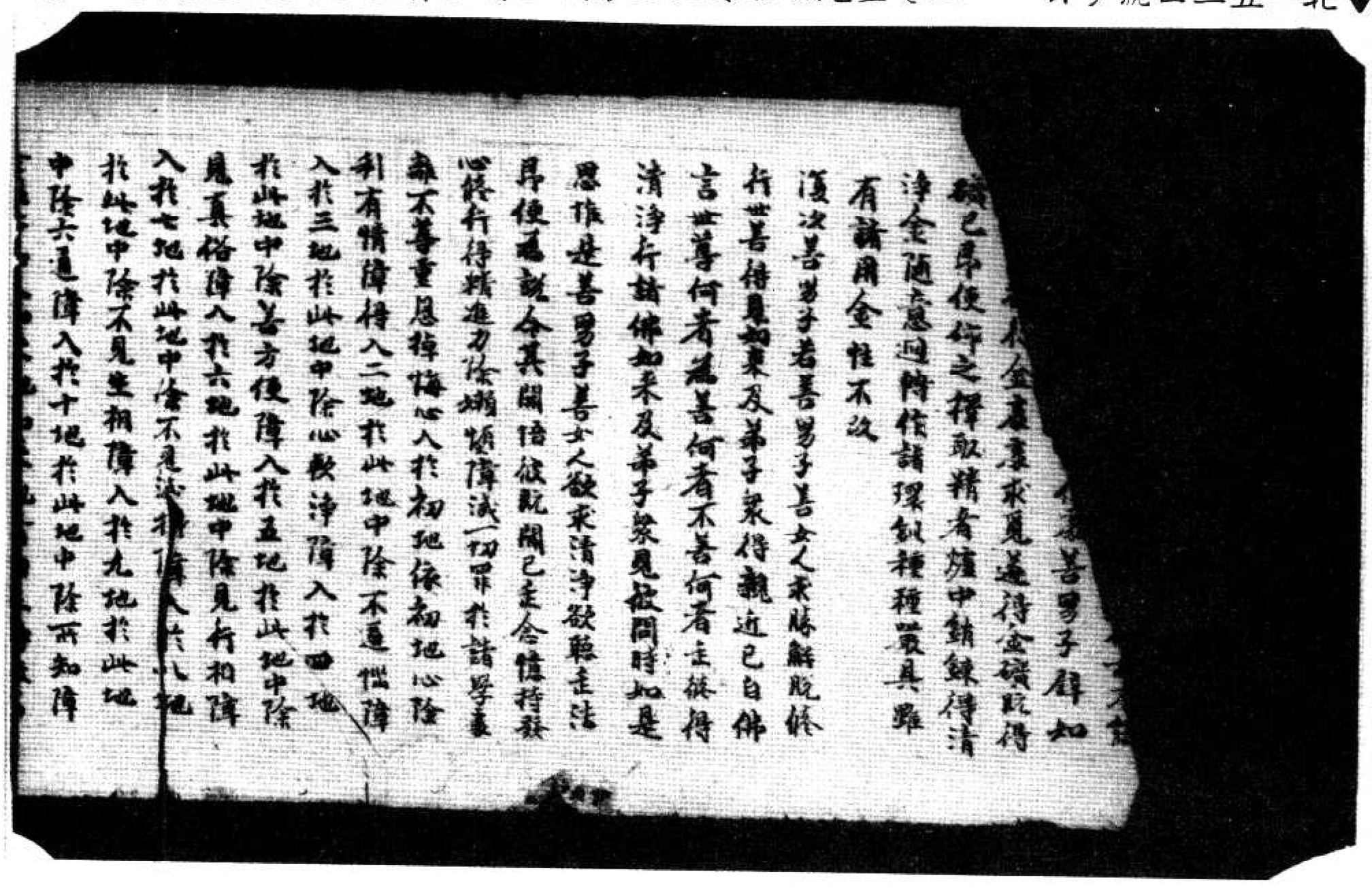

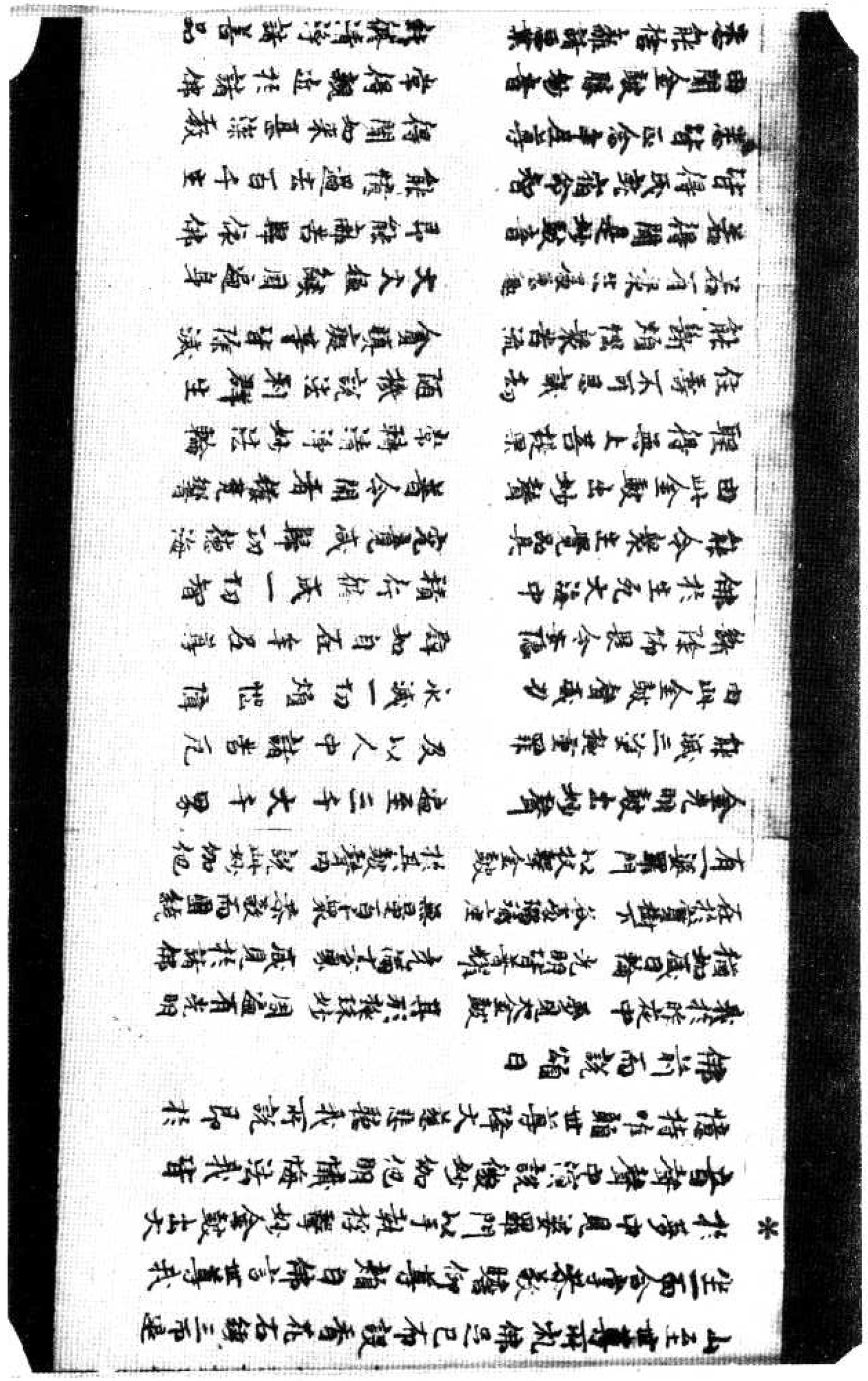

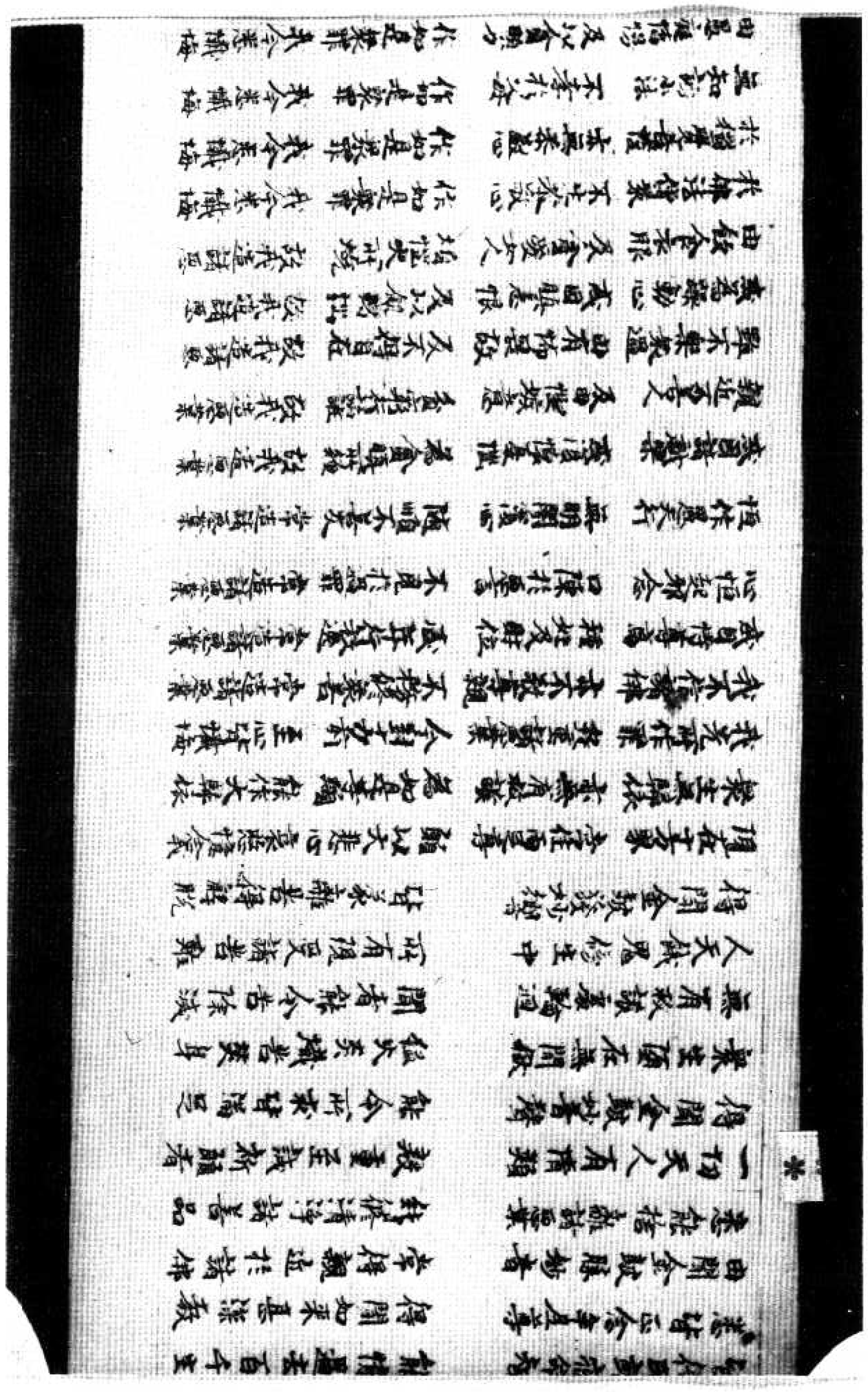

於獨覺菩提　亦無恭敬心　作如是衆罪　我今悉懺悔
無知誘小法　不孝於父母　作如是衆罪　我今悉懺悔
由愚癡惰慢　及以貪瞋力　作如是衆罪　我今悉懺悔
我於十方界　供養無數佛　當願救衆生　令離諸苦難
願一切有情　皆令住十地　福智圓滿已　成佛導群迷
我為諸衆生　苦行百千劫　以大智慧力　皆令出苦海
我為諸貪識　演說甚深經　眼膝金光明　能除諸惡業
若人百千劫　造諸極重罪　聞此能發願　衆惡盡消除
依此金光明　作如是懺悔　由斯能滅盡　一切諸業苦
縱令百千種　不思議惡趣　根力覺道支　終習常無倦
我當至十地　具足菩提願　圓滿佛功德　濟度生死流
我於諸佛海　甚深功德藏　智知難思議　皆令得具足
唯願十方佛　觀察於衆生　哀愛我懺悔　哀愍願消除
我於多劫中　所造諸惡業　由斯生苦惱　哀愍願消除
我造諸惡業　常生憂怖心　於四威儀中　曾無歡樂想
諸佛具大悲　能除衆生怖　願受我懺悔　令得無畏心
我有煩惱障　及以諸惡業　願以大悲水　洗濯令清淨
我先作諸罪　及復造惡業　至心皆發露　成願得翻除
未來諸惡業　悉皆不起　設令遇有緣　終不敢覆藏
身口意四種　惡業從貪生　聚積諸有情　無始恒相續
由斯三種行　造作十惡業　如是衆多罪　我今皆懺悔
我造諸惡業　皆悉皆愛　令於諸佛前　盡說皆懺悔
於此贍部州　及他方世界　所有諸善業　令我皆隨喜
願離十惡業　修行十善道　安住十地中　常見十方佛
我以身語意　所修福智業　願以此善根　速成無上慧
我今親對十方前

願離十惡業　修行十善道　安住十地中　常見十方佛
我以身語意　所修福智業　願以此善根　速成無上慧
我今親對十方前　凡愚迷惑三有　難
我所積集無邊罪　難於此世間　能著難
任心殺動驚倒　難於生死中　貪染難
生八無暇惡處　難
我今皆於佛前　我今歸依諸善逝
如大金山照十方　身色金光淨無垢
吉祥威德名稱尊　佛日光明常普遍
牟尼月照清涼　三十二相遍莊嚴
福德難思無與等　色如瑠璃淨無垢
妙踊蓮網映金輪　於生死苦長流中
如是苦海難堪忍　我今誓願一切智
光明晃耀紫金身　如大海水量難知
如須彌山豆稱量　願離十惡業　修行十善道　安住十地中　常見十方佛
我以身語意　所修福智業　願以此善根　速成無上慧
我今親對十方前　發露衆多苦難事
恒造極重惡業　難
常起貪愛流轉　難
一切愚夫煩惱　難
及以親近惡友　難
聞庭間我造罪　難
未曾積集功德　難
懺悔無違罪惡業
我於德海無上尊
唯願慈悲哀愍受
日如清淨紺瑠璃
大悲蓮日除衆闇
善淨無垢離諸塵
能除衆生煩惱熱
如日照光照世間
猶如滿月處虛空
種種光明以嚴飾
老病憂愁水所漂
佛日舒光令永竭
三千世界希有尊
種種妙好皆嚴飾
大地微塵不可數
亦如虛空無有際

光明累相紫金身
如大海水量難知
如妙高山亘稱量
諸佛功德亦如是
於無量劫讚恩惟
盡此大地諸山岳
毛端滴海尚可量
一切有情皆共讚
清淨相好妙莊嚴
我之所有衆善業
廣說正法利群生
降伏大力魔軍衆
久住劫數報恩誠
猶如過去諸勝
滅諸貪欲及瞋癡
願我常得宿命智
事常憶念拿尼尊
願我以斯諸善業
遠離一切不善因
一切世間諸衆生
所有諸根不具足
若有衆生遭病苦
願令病苦得消除
若犯王法當刑戮
彼受如斯極苦時
種種如好皆嚴飾
大地微塵不可數
亦如虛空無有際
一切有情不能知
無有能知德海岸
況如微塵能筭知
佛之功德無能數
世尊名稱諸功德
不可稱量知多寡
願得速成無上尊
悉令解脫於衆苦
當轉無上正法輪
充足衆生甘露味
六波羅蜜皆圓滿
降伏煩惱除衆苦
能悔過去百千生
得聞諸佛甚深法
奉事無邊勝尊
恒斷修行真妙法
悉皆離苦得安樂
令彼身相皆圓滿
身形嚴整無所依
諸根色力皆充滿
衆苦逼迫生憂惱
無有歸依能救護
種種苦惱皆除滅

若犯王法當刑戮
彼受如斯極苦時
若受鞭杖枷鎖繫
無量百千憂惱時
皆令得免於繫縛
得脫刑者得命全
若有衆生飢渴逼
盲者得視聾者聞
貧窮衆生獲寶藏
皆令得受上妙樂
一切人天皆樂見
悉皆現受無量樂
隨彼衆生念彼樂
念水昂現清涼池
隨彼衆生心所念
金銀琉璃妙瑠璃
勿令衆生闇惡響
所受容顏悉端嚴
世間資生諸樂具
所得珠財無匱乏
燒香末香及塗香
每日三時從樹陰
普願衆生成供養
三乘清淨妙法門
常願勿處於卑賤
衆苦逼迫生憂惱
無有歸依能救護
種種苦具切其身
逼迫身心無暫樂
及以鞭杖苦楚事
衆苦皆令永除盡
令得種種殊勝味
跛者能行瘂能語
倉庫盈溢無所乏
無一衆生受苦惱
容儀端雅甚端嚴
受用豐饒福德具
衆妙音聲皆現前
金色蓮花覆其上
飲食衣服及林敷
瓔珞莊嚴皆具足
亦復不見有相違
各各慈心相愛樂
隨心念時皆滿足
示布施與諸衆生
衆妙雜香非一色
隨心受用生歡喜
十方一切勝尊
普薩獨擊聲聞衆
不墮惡道無暇八難中

三乘清淨妙法門
常願勿處於卑賤
生在有財人中尊
願得常生富貴家
願願名稱無與等
若願女人變為男
一切常行菩薩道
常見十方無量佛
處妙獅子座
若於過去及現在
能拔可歎不善趣
一切衆生於有海
願以智劍為斷除
衆生於此貪部內
所作種種勝福田
以此隨喜福德事
願此勝業常增長
所有礼讚佛功德
迴向願福無邊
若有男子及女人
合掌一心讚歎佛
諸根清淨身圓滿
願於未來所生處
非於一佛十佛所
百千佛所種善根

十方一切諸佛
菩薩獨覺聲聞衆
不墮無暇八難中
恒得親承十方佛
財寶倉庫皆盈滿
壽命延長經劫數
勇健聰明多智慧
菩提六度到彼岸
寶王樹下而安樂
恒得親承轉法輪
輪迴三有造諸業
願得消滅永無餘
生死羅網堅牢縛
離苦遠離菩提處
菩提於他方世界中
我今皆悉隨喜
及身語意造衆善
速證無上大菩提
除心清淨無瑕穢
當越惡趣六十劫
婆羅門等諸勝族
生生常憶宿世事
殊勝功德皆成就
常得人天共瞻仰
修諸善根令得聞
方得聞斯懺悔法

諸根清淨身圓滿
願於未來所生處
非於一佛十佛所
百千佛所種善根
殊勝功德皆成就
常得人天共瞻仰
修諸善根令得聞
方得聞斯懺悔法
尒時世尊聞此記已讚妙幢菩薩言善哉
善哉善男子如汝所夢金鼓出聲讚歎如
來真實功德并懺悔法若有聞者修行
多廣利有情滅除罪障汝今應知此之勝
業皆是過去讚歎發願宿習因緣及由諸
佛威力加護此之因緣當為汝說時諸大衆
聞是法已咸皆歡喜信受奉行

金光明最勝王經卷第二
磧古板 錄蓮經見 緒 湾 丁 移 雪 于 鎖 藏 果 羅 古 絲

北一五二五號（珍二十一）金光明最勝王經分別三身品第三至夢見金鼓懺悔品第四

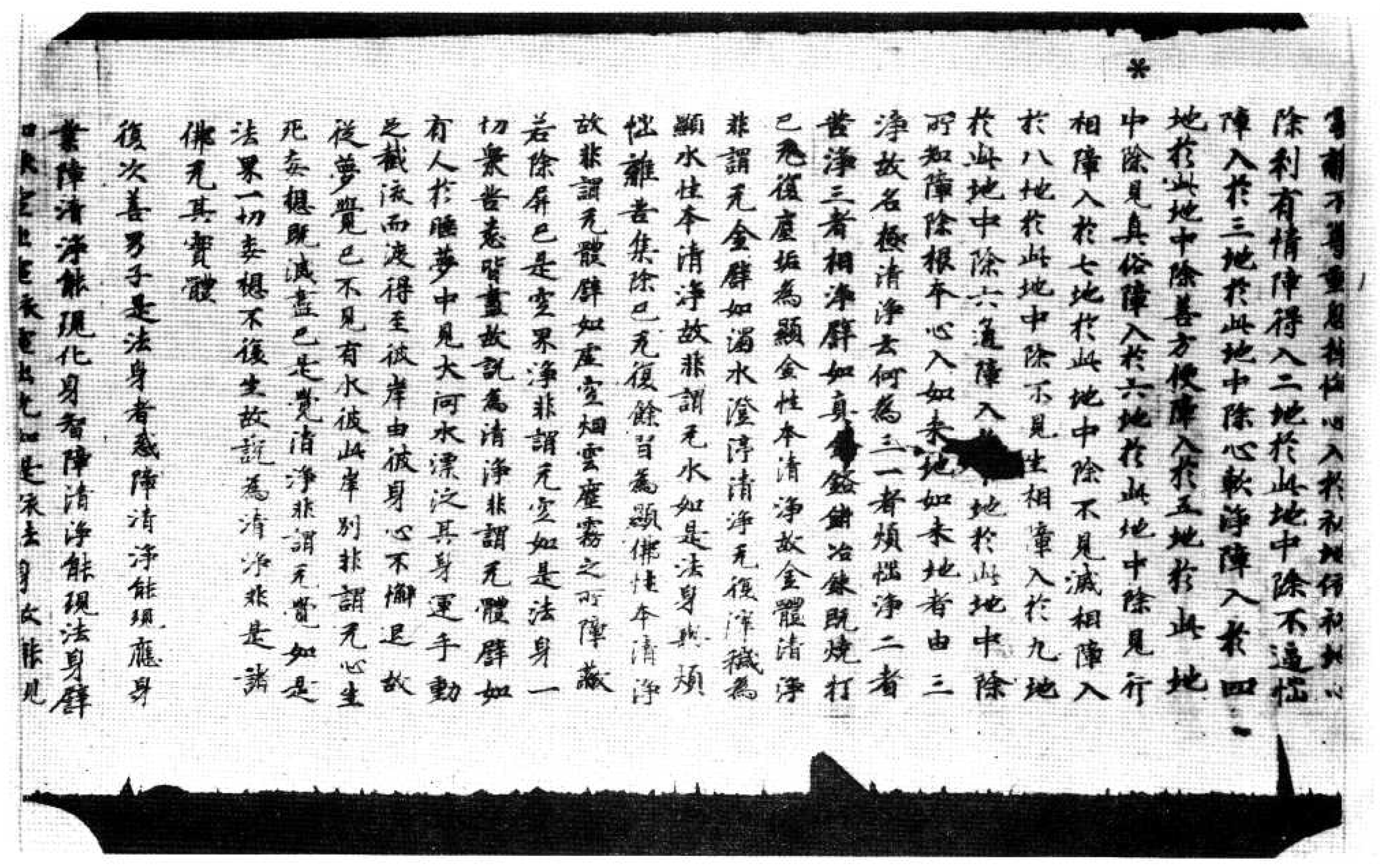

業障清淨能現化身智障清淨能現法身譬
如依空出電依電出光如是依法身故能現
應身依應身故能現化身由性淨故能現法
身智慧清淨能現應身三昧清淨能現化身
此三清淨是法如如不異如如一味如如解
脫如如究竟如如是故諸佛體无有異善男
子若有善男子善女人說於如來是我大師
若作如是決定信者此人即應深心解了如
來之身无有別異善男子以是義故於諸境
界不正思惟悉皆除斷即知彼法无有二相
亦无分別聖所修行如如於彼无有二相正
修行故如是如是一切諸障悉皆除滅如如
一切障滅如是如是法如如如如智得最清
淨如如法界正智清淨如是如是一切自在
具足攝受皆得成就一切諸障悉皆除滅一
切諸障得清淨故是名真如正智真實之相
如是見者是名聖見是則名為真實見佛何
以故如實得見法真如故是故諸佛悉能普
見一切如來何以故聲聞獨覺已出三界來
真實境不能智見如是聖人所不知見一切
凡夫皆生煩惱顛倒分別不能得度如兎浮
海必不能過所以者何力微劣故凡夫之人
亦復如是不能通達法如如故無諸如來无
分別心於一切法得大自在具足清淨深智
慧故是自境界不共他故是故諸佛如來於
无量无邊阿僧祇劫不惜身命難行苦行方
得此身最上无比不可思議溫言說境是妙

有一切法得大自在具足清淨深智
慧故是自境界不共他故是故諸佛如來於
无量无邊阿僧祇劫不惜身命難行苦行方
得此身最上无比不可思議溫言說境是妙
解脫離諸怖畏

善男子如是如是法真如者无生老死等命
无限无有睡眠亦无飢渴心常在定无有散
動若於如來起諍論心是則不能見於如來
諸佛所說甲能利益有聽聞者无不解脫諸
惡命終惡人惡鬼不相侵擾由聞法故果報
无盡然諸如來无无記事一切境界无欲知
心生死法無有異想如來所說无不決定
諸佛如來四威儀中无非智慧一切諸法无
有不為慈悲所攝无有不為利益安樂諸衆
生者善男子是有善男子善女人於此金光
明經聽聞信解不墮地獄餓鬼傍生阿修羅
道常處人天不生下賤恒得親近諸佛如來
聽受正法常生諸佛清淨國土所以者何由
得聞此甚深法故是善男子善女人則為如
來已知已記當得不退阿耨多羅三藐三菩
提若善男子善女人於此甚深微妙之法一
經耳者當知是人不謗如來不毀正法不輕
聖衆一切衆生未種善根今得種故已種善
根令增長成熟故一切世界所有衆生皆勤
修行六波羅蜜多

尒時虛空藏菩薩梵釋四王諸天衆等即從
座起偏袒右肩合掌恭敬頂禮佛足白佛言

尒時虛空藏菩薩梵釋四王諸天衆等即從
座起偏袒右肩合掌恭敬頂礼佛足白佛言
世尊若所在處讀說如是金光明王微妙經
與於其國土有四種利益何者為四一者國
王軍衆强盛无諸怨敵離於疾病壽命延長
吉祥安樂正法興顯二者中宮妃后王子諸
臣和悅无諍離於諂佞王所愛重三者沙門
婆羅門及諸國人修行正法无病安樂无枉
死者於諸福田悉皆供養四者於三時中四
大調適常為諸天增加守護慈悲平等无傷
害心令諸衆生歸敬三寶皆願修習菩提之行
是為四種利益之事世尊我等亦常為弘
經故隨逐如是持經之人所在住處為作利
益佛言善哉善哉善男子如是如是汝等應
當勤心流布此妙經王則令正法久住於世
金光明最勝王經夢見懺悔品第四
尒時妙憧菩薩親於佛前聞妙法已歡喜踊
躍一心思惟還至本處於夜夢中見大金鼓
光明晃耀猶如日輪於此光中復見十方无
量諸佛於寶樹下坐瑠璃座无量百千大衆
圍繞而為講法見婆羅門持擊金鼓出大
音聲聲中演說微妙伽他明懺悔法妙極圓
已皆悉憶於繫念而住至天曉已與无量百
千大衆圍繞持諸供具出王舍城詣鷲峯山
至世尊所礼佛已布設香花右繞三帀退
坐一面合掌恭敬瞻仰尊顏白佛言世尊我

千大衆圍繞持諸供具出王舍城詣鷲峯山
至世尊所礼佛已布設香花右繞三帀退
坐一面合掌恭敬瞻仰尊顏白佛言世尊我
於夢中見婆羅門以手執持擊妙金鼓出大
音聲聲中演說微妙伽他明懺悔法我皆憶
持唯願世尊降大慈悲聽我所說即於佛前
而說頌曰
我於昨夜中　夢見大金鼓　其形極妙好　周遍有金光
猶如滿月輪　光明皆普耀　充滿十方界　威震於諸佛
在於寶樹　各處瑠璃座　无量百千衆　恭敬而圍繞
有婆羅門　以手執持金鼓　於其鼓聲內　說此妙伽他
金光明鼓出妙聲　遍至三千大千界
能滅三塗極重苦　及以人中諸苦厄
由此金鼓聲威力　永滅一切煩惱障
斷除怖畏令安隱　辟如自在牟尼尊
佛於生死大海中　積行修成一切智
能令衆生覺真如　究竟成辦諸佛德
由此金鼓出妙聲　普令門者獲菩提
誰得是上菩提果　常轉清淨妙法輪
任運不可思議劫　隨機說法利群生
能斷煩惱衆苦流　貪瞋癡等皆除滅
若有衆生處惡趣　大火猛燄周遍身
若得聞是妙鼓音　即能離苦辟依佛
皆得現前命智　能憶過去百千生
悉皆正念牟尼尊　得聞如來甚深教
由聞金鼓勝妙音　常得親近於諸佛

皆得成就宿命智
悉皆正念牟尼尊
由聞金鼓妙音
悉能捨離諸惡業
一切天人有情類
得聞金鼓妙音聲
衆生隨在无間獄
无有救護度輪迴
人天鐵圍傷生中
得聞金鼓發妙響
現在十方衆 常住西方尊 願以大悲心 哀愍憐念我
衆生无歸依 亦无有救護 為如是等類 能作大歸依
我先所作罪 極重諸惡業 今對十方前 至心皆懺悔
我不信諸佛 亦不敬尊親 不務修衆善 常造諸惡業
或自恃尊高 輕蔑諸財位 威儀行放逸 常造諸惡業
心恒起邪念 口常出惡言 不見於過罪 常造諸惡業
恒作愚夫行 无明闇覆心 隨順不善友 常造諸惡業
或因諸戲樂 或復懷嫉妒 為令眼所緣 故我造諸惡
或近不善人 及由性嫉妒 貪著行諂誑 故我造諸惡
雖不樂衆過 由有怖畏故 及不得自在 故我造諸惡
或為躁動心 或由眠蓋障 及以飢渴惱 故我造諸惡
由飲食衣服 及貪愛受 頭惱火所燒 故我造諸惡
於佛法僧寶 不生尊敬心 作如是衆罪 我今悉懺悔
於父母尊長 亦无恭敬心 作如是衆罪 我今悉懺悔
无知諸正法 不孝於父母 作如是衆罪 我今悉懺悔
由惡業傷場 及以貪瞋力 作如是衆罪 我今悉懺悔
能憶過去百千生
得聞知未甚深教
常得親近於諸佛
能捨離諸惡業
能令所求皆滿足
極大炎熾苦焚身
聞者能令苦除滅
所有現受諸苦難
皆蒙離苦得解脫
能令重罪得除滅
能令所求皆滿足
極大炎熾苦焚身
聞者能令苦除滅
所有現受諸苦難
皆蒙離苦得解脫

我今親對十方前
凡愚迷惑三有難
我所積集欲邪難
於此世間號青難
在心散動顛倒難
於生死中貪淫難
生八无暇恶業難
我今皆於最勝前
我今歸依諸善逝
如大金山照十方
身色金光淨无垢
吉祥庄嚴德名稱尊
佛日光明常普遍
牟尼月照極清涼
三十二相遍莊嚴
福德難思无與等
色如琉璃淨无垢
妙頗黎網映金軀
於生死苦暴流內
如是苦海難堪忍
我今稽首一切智
光明晃耀紫金身
如大海水量難知
如妙高山亟稱量
諸佛功德亦如是
於无量劫讚恶惟

發露衆多苦難事
恒造極重恶業難
常起貪愛流轉難
一切恶夫煩惱難
及以親近恶友難
瞋痴闇鈍造罪難
未嘗積集功德難
懺悔无邊罪恶業
我礼德海无上尊
唯願慈悲哀攝受
日如清淨紺瑠璃
大悲慧日除衆闇
善淨无垢離諸塵
能除衆生煩惱熱
八十隨好皆圓滿
如日流光照世間
猶如滿月處虛空
種種光明以嚴飾
老病憂愁水所漂
佛日舒光令永竭
三千世界希有尊
種種妙好皆嚴飾
大地微塵不可數
亦如虛空无有際
一切有情不能知
无有能知德海岸

身辟如依空出電依電出光如是依法身
能現應身依應身故能[illegible]由性淨故能
現法身智慧清淨能現應身三昧清淨能
現化身此三清淨是法如如不異如如一味如如
解脫如如究竟如如是故諸佛體無有異善男
子若有善男子善女人說於如來是我大
師若作如是決定信者此人即應深心解了
如來之身無有別異善男子以是義故於諸
境界不正思惟悉皆除斷即知彼法無有二
相亦無分別聖所修行如如於彼無有二相正
修行故如是如是一切諸障悉皆除滅如如
一切障滅如是如是法如如如智得嚴清
淨如如法界正智清淨如是如是一切自在
具足攝受皆得成就一切諸障悉皆除滅一
切諸障得清淨故是名真如正智真實之
相如是見者是名聖見是則名為真實見
佛何以故如實得見法真如故是故諸佛悉
能普見一切如來何以故聲聞獨覺已出三界
求真實境不能知見如是聖人所不知見一切

北一五二六號（宿九十三）金光明最勝王經分別三身品第三至夢見金鼓懺悔品第四

8

能普見一切如來何以故聲聞獨覺已出三界
求真實境不能知見如是聖人所不知見一切
凡夫皆生疑惑顛倒分別[illegible]能得成如是
浮海忘不能過所以者何力微劣故凡夫之人
亦復如是不能通達法如如故然諸如來無
分別心於一切法得大自在具足清淨深智
慧故是自境界不共他故是故諸佛如來於
無量無邊阿僧祇劫不惜身命難行苦行
方得此身最上無比不可思議過言說境是
妙寂靜離諸怖畏
善男子如是知見法真如者無生老死壽命
無限無有睡眠亦無[illegible]心常在定無有
散動若於如來起諍論心是則不能見於如
來諸佛所說皆能利益有聽聞者無不解
脫諸惡禽獸惡人惡鬼不得逢值由聞法故
果報無盡然諸如來無無記事一切境界九欲
知心生死涅槃無有異想如來所說無不決
定諸佛如來四威儀中無非智攝一切諸法無
有不為慈悲所攝無有不為利益安樂諸衆
生者善男子若有善男子善女人於此金光
明經聽聞信解不隨地獄餓鬼傍生阿蘇
羅道常處人天不生下賤恒得親近諸佛
如來聽受正法常生諸佛清淨國土所以者
何由得聞此甚深法故是善男子善女人則
為如來已知已記當得不退阿耨多羅三藐
三菩提若善男子善女人於此甚深微妙之

佛告釋提桓因汝等諸天及善男子善女人
為如來已知已記當得不退阿耨多羅三藐
三菩提若善男子善女人於此甚深微妙之
法一經耳者當知是人不謗如來不毀正法
不輕聖衆一切衆生永種善根令得種故已
種善根令增長成熟故一切世界所有衆生
皆勸修行六波羅蜜多
尒時虛空藏菩薩梵釋四王諸天衆等即
從座起偏袒右肩合掌恭敬頂礼佛足白佛
言世尊若所在處講說如是金光明王微妙
經典於其國土有四種利益何者為四一者
國王軍衆強盛無諸怨敵離於疾病壽命延
長吉祥安樂正法興顯二者中宮妃后王子
諸臣和悅無諍離於諂佞王所愛重三者沙
門婆羅門及諸國人修行正法無病安樂无
枉死者於諸福田悉皆修立四者於三時中
四大調適常為諸天增加守護慈悲平等无
傷害心令諸衆生歸敬三寶皆願修習菩提
之行是為四種利益之事世尊我等亦常
為弘經故隨逐如是持經之人所在住處為
作利益佛言善哉善哉善男子如是如是汝
等應當勤心流布此妙經王則令正法久住
於世

金光明最勝王經夢見懺悔品第四

尒時妙憧菩薩親於佛前聞妙法已歡喜踊
躍一心思惟還至本處於夜夢中見大金鼓
光明晃耀猶如日輪於此光中得見十方無
量諸佛於寶樹下坐琉璃座無量百千大
衆圍繞而為說法見一婆羅門持擊金鼓
出大音聲聲中演說微妙伽他明懺悔法妙
憧聞已皆悉憶持繫念而住至天曉已興无
量百千大衆圍繞持諸供具出王舍城詣鷲
峯山至世尊所礼佛足已布設香華右繞三
帀退坐一面合掌恭敬瞻仰尊顏白佛言世
尊我於夢中見婆羅門以手執持擊妙金
鼓出大音聲聲中演說微妙伽他明懺悔
法我皆憶持唯願世尊降大慈悲聽我所說
即於佛前而說頌曰

我於昨夜中　夢見大金鼓　其形極妙　周遍有金光
猶如盛日輪　光明皆普照　充滿十方界　咸見於諸佛
在於寶樹下　各處琉璃座　無量百千衆　恭敬而圍繞
有一婆羅門　以杖擊金鼓　於其鼓聲內　說此妙伽他
金光明鼓出妙聲　遍至三千大千界
能滅三途極重罪　及以人中諸苦厄
由此金鼓聲威力　永滅一切煩惱障
斷除怖畏令安隱　辭如自在牟尼尊
佛於生死大海中　積行修成一切智
能令衆生覺悟具　究竟成歸功德海
由此金鼓出妙聲　普令聞者獲梵響
證得無上菩提果　常轉清淨妙法輪

能令衆生覺悟具
由此金鼓出妙聲
證得無上菩提果
住壽不可思議劫
能斷煩惱衆苦流
若有衆生遭惡趣
若得聞是妙鼓音
皆得成就宿命智
悉皆正念牟尼尊
由聞金鼓勝妙音
悉能捨離諸惡業
一切天人有情類
得聞金鼓妙音聲
衆生墮在無間獄
無有救護遭輪迴
人天餓鬼傍生中
得聞金鼓發妙響
現在十方界 常住兩足尊 願以大悲心 哀愍憶念我
衆生無歸依 亦無有救護 為如是等類 能作大歸依
我先所作罪 極重諸惡業 今對十方前 至心皆懺悔
我不信諸佛 亦不敬尊親 不務修衆善 常造諸惡業
或自恃尊高 種姓及財位 威等行放逸 常造諸惡業
心恒起邪念 口陳於惡言 不見於過罪 常造諸惡業
恒作愚夫行 無明闇覆心 隨順不善友 常造諸惡業
或曰諸戲樂 或復懷憂惱 為貪瞋所纏 故我造諸惡
親近不善人 及由慳嫉意 貪窮行諂誑 故我造諸惡

能令衆生覺悟具
由此金鼓出妙聲
證得無上菩提果
住壽不可思議劫
能斷煩惱衆苦流
若有衆生遭惡趣
若得聞是妙鼓音
皆得成就宿命智
悉皆正念牟尼尊
由聞金鼓勝妙音
悉能捨離諸惡業
一切天人有情類
得聞金鼓妙音聲
衆生墮在無間獄
無有救護遭輪迴
人天餓鬼傍生中
得聞金鼓發妙響
現在十方界 常住兩足尊 願以大悲心 哀愍憶念我
衆生無歸依 亦無有救護 為如是等類 能作大歸依
我先所作罪 極重諸惡業 今對十方前 至心皆懺悔
我不信諸佛 亦不敬尊親 不務修衆善 常造諸惡業
或自恃尊高 種姓及財位 威等行放逸 常造諸惡業
心恒起邪念 口陳於惡言 不見於過罪 常造諸惡業
恒作愚夫行 無明闇覆心 隨順不善友 常造諸惡業
或曰諸戲樂 或復懷憂惱 為貪瞋所纏 故我造諸惡
親近不善人 及由慳嫉意 貪窮行諂誑 故我造諸惡
雖不學衆過 由有怖畏故 及不得自在 故我造諸惡
或為躁動心 或曰瞋恚恨 及以飢渴惱 故我造諸惡
由飲食衣服 及貪愛女人 煩惱火所燒 故我造諸惡
於佛法僧衆 不生恭敬心 作如是衆罪 我今悉懺悔
於種種菩薩 亦無恭敬心 作如是衆罪 我今悉懺悔
無知謗正法 不孝於父母 作如是衆罪 我今悉懺悔
由愚癡憍慢 及以貪瞋力 當願救衆生 令離諸苦難
我於十方界 供養無數佛 福智圓滿已 成佛道無上
願一切有情 皆令住十地 以大智慧力 皆令出苦海
我為諸衆生 苦行百千劫 能除諸惡業 速到甚深經
我為諸含識 演說甚深經 能勝金光明 能除諸惡業
若人百千劫 造諸極重罪 輕時能發露 衆惡悉消滅
依此金光明 作如是懺悔 由斯能速盡 一切諸苦業
勝之百千種 不思議懺悔 根力覺道支 修習常無倦
我當至十地 具足諸菩薩 圓滿佛功德 清淨生死流
我於諸佛海 甚深功德藏 妙智難思議 皆令得月光
唯願十方佛 觀察諸衆生 以大悲心 哀愍我懺悔
我於多劫中 所造諸惡業 由斯生苦惱 哀愍我懺悔
我造諸惡業 常生憂怖心 於四威儀中 曾無歡樂想
諸佛具大悲 能除衆生怖 願愛我懺悔 令得離憂苦
我有煩惱障 及以諸報業 願以大悲水 洗灌令清淨
我先作諸罪 及現造惡業 至心皆發露 咸願得蠲除

我有煩惱障及以諸惡業　願以大悲水　洗滌令清淨
我先作諸罪　及現造惡業　至心皆發露　咸願得蠲除
未來諸惡業　防護令不起　設令有違者　終不敢覆藏
身三語四種　意業復有三　發願有情　無恒相續
由斯三種行　造作十惡業　如是衆多罪　我今皆懺悔
我造諸惡業　皆悉當自受　令不諸佛前　至誠皆懺悔
於此贍部洲　及他方世界　所有諸善業　令我皆隨喜
願離十惡業　修行十善道　安住十地中　常見十方佛
我以身語意　所修福智業　願以此善根　速成無上慧
我今親對十方前　發露衆多苦難事
凡愚造惡三有難　恒造極重惡業難
我所積集欲邪難　常起貪愛流轉難
於此世間耽著難　一切愚夫煩惱難
狂心散動顛倒難　及以親近惡友難
於生死中貪染難　瞋癡闇蔽造罪難
生八無暇惡處難　未曾積集功德難
我今皆於衆勝前　懺悔無邊罪惡業
我今歸依諸善逝　我礼德海無上尊
如大金山照十方　唯願慈悲哀攝受
身色金光淨無垢　目如清淨紺琉璃
吉祥威德名稱尊　大悲慧日除衆闇
佛日光明常普遍　善淨無垢離諸塵
牟尼月照極清涼　能除衆生煩惱熱
三十二相遍莊嚴　八十隨好皆圓滿
福德難思無與等　如日流光照世間
色如琉璃淨無垢　猶如滿月處虛空

三十二相遍莊嚴　八十隨好皆圓滿
福德難思無與等　如日流光照世間
色如琉璃淨無垢　猶如滿月處虛空
妙頗黎網映金軀　種種光明以嚴飾
於生死苦暴流內　老病憂愁水所漂
如是苦海難堪忍　佛日舒光令永竭
我今稽首一切智　三千世界希有尊
光明晃耀紫金身　種種妙好皆嚴飾
如大海水量難知　大地微塵不可數
如妙高山巨稱量　亦如虛空無有際
諸佛功德亦如是　一切有情不能知
於無量劫諦思惟　無有能知德海岸
盡此大地諸山岳　析如微塵能筭知
毛端滴海尚可量　佛之功德無能數
一切有情皆共讚　世尊名稱諸功德
清淨相好妙莊嚴　不可稱量知分濟
我之所有衆善業　願得速成無上尊
廣說正法利群生　悉令解脫於衆苦
降伏大力魔軍衆　當轉無上正法輪
久住劫數難思議　充足衆生甘露味
猶如過去諸最勝　六波羅蜜皆圓滿
滅諸貪欲及瞋癡　降伏煩惱除衆苦
願我常得宿命智　能憶過去百千生
亦常憶念牟尼尊　得聞諸佛甚深法
願我以斯諸善業　奉事無邊最勝尊
悉離一切不善回　恒得隨行真妙法

亦常憶念牟尼尊　得聞諸佛甚深法
願我以斯諸善業　奉事無邊殊勝尊
遠離一切不善回　恒得備行真妙法
一切世界諸衆生　悉皆離苦得安樂
所有諸根不具足　令彼身相皆圓滿
若有衆生遭病苦　身形羸瘦無所依
咸令病苦得消除　諸根色力皆充滿
若把王法當刑戮　衆苦逼迫生憂惱
彼受加斯極苦時　無有歸依能救護
若受鞭杖枷鎖繫　種種苦具切其身
無量百千憂惱時　逼迫身心無暫樂
皆令得免於繫縛　及以鞭杖苦楚事
將臨刑者得命全　衆苦皆令永除盡
若有衆生飢渴逼　令得種種殊勝味
皆令得飲甘露者　飲者能行靈能語
貧窮衆生獲寶藏　倉庫盈溢無所乏
皆令得受上妙樂　無一衆生受苦惱
一切人天所樂見　容儀溫雅甚端嚴
悉皆現受無量樂　受用豐饒福德具
隨彼衆生念伎樂　衆妙音聲皆現前
念水即現清涼池　金色蓮華汎其上
隨彼衆生心所念　飲食衣服及林園
金銀瓔珞妙孫陀　瓔珞莊嚴皆具足
勿令衆生聞惡響　亦復不見有相違
所受容貌悉端嚴　各各慈心相愛樂
世間資生者樂具　隨心念時皆滿足

勿令衆生聞惡響　亦復不見有相違
所受容貌悉端嚴　各各慈心相愛樂
世間資生諸樂具　隨心念時皆滿足
普願衆生咸供養　分布施與諸衆生
燒香末香及塗香　衆妙雜華非一色
每日三時從樹墮　隨心受用生歡喜
三乘清淨妙法門　十方一切最勝尊
常願勿處於卑賤　菩薩獨覺聲聞衆
生在有暇人中尊　不墮無暇八難中
願得常生富貴家　恒得親承十方佛
願願名稱無與等　財寶倉庫皆盈滿
悉願諸人變為男　壽命延長經劫數
一切常聞菩薩道　勇健聰明多智慧
常見十方無量佛　勤修六度到彼岸
處妙孫陀師子座　寶王樹下而安處
若於過去及現在　恒得親承轉法輪
能招可歎不善趣　輪迴三有造諸業
一切衆生於有海　願得消滅永無餘
願以智劍為斷除　生死羅網堅牢縛
衆生於此贍部內　離苦速證菩提處
所作種種勝福田　或於他方世界中
以此隨喜福德事　我今皆悉生隨喜
願此勝業常增長　及身語意造衆善
所有礼讚佛功德　速證无上大菩提
迴向發願無邊　滌心清淨無暇穢
當超惡趣六十劫

所有礼讚佛功德
迴向發願福無邊
若有男子及女人
合掌心讚歎佛
諸根清淨身圓滿
願於未來所生處
非於一佛十佛所
百千佛所種善根
尒時世尊聞此說已讚妙憧菩薩言善哉
善哉善男子如汝所夢金鼓出聲讚歎如
來真實功德并懺悔法若有聞者獲福甚
多廣利有情滅除罪障汝今應知此之勝業
皆是過去讚歎發願宿習因緣及由諸佛
威力加護此之因緣當為汝說時諸大衆聞
是法已咸皆歡喜信受奉行

金光明最勝王經卷第二

礦古猛反 鉾莫侯反 淳大浮反 鎖蘇果反 羅古禾反

遠塵无上大菩提
豫心清淨無假識
當超惡趣六十劫
婆羅門等諸勝族
生生常憶宿世事
殊勝功德皆成就
常得人天共瞻仰
修諸善根令得聞
方得聞斯懺悔法

▼北一五二七號（成七十八）金光明最勝王經分別三身品第三至夢見金鼓懺悔品第四

若作如是決定信者此人即應染心解了如
來之身無有別異善男子以是義故於諸境
界不正思惟悉皆除斷即知彼法無有二相
亦無分別聖所修行如如於彼無有二相而
修行故如是如是一切諸障悉皆除滅如如
一切障滅如是如是法如如如如智得最清
淨如如法界正智清淨如是如是一切自在
具足獲受皆得成就一切諸障悉皆除滅一
切諸障得清淨故是名真如正智真實之相
如是見者是名聖見是則名為真實見佛何
以故如實得見法真如故是故諸佛悉能善
見一切如來何以故聲聞獨覺已出三界求
真實境不能智見如是聖人所不知見一切
凡夫皆生長藏蘊界分別不能得度如是落
海夫不能通所以者何力微劣故凡夫之人
亦復如是不能通達法如如故於諸如來無
分別心於一切法得大自在具足清淨深智
慧故是自境界不共地故是故諸佛如來於
無量無邊阿僧祇劫不惜身命難行苦行
方得此身最上無比不可思議過言說故是為

慧故是自境界不共地故是故諸佛如來於無量無邊阿僧祇劫不惜身命難行苦行方得此身最上無比不可思議過言說地是為

所靜離諸怖畏

善男子如是知見法真如者無生老死壽命無限無有睡眠亦無飢渴心常在定無有散動若於如來起諍論心是則不能見於如來諸佛所說皆能利益有聽聞者無不能脫諸惡禽獸惡人惡鬼不相逢值由聞法故果報無盡然諸如來無無記事一切境界無欲知心生死涅槃無有異想如來所說無不決定諸佛如來四威儀中無非智攝一切諸法無有不為慈悲所攝無有不為利益安樂諸衆生者善男子若有善男子善女人於此金光明經聽聞信解不墮地獄餓鬼傍生阿蘇羅道常得人天不生下賤恒得親近諸佛如來聽受正法常生諸佛清淨國土所以者何由得聞此甚深法故是善男子善女人則為如來已知已記當得不退阿耨多羅三藐三菩提若善男子善女人於此甚深微妙之法一經耳者當知是人諸如來不毀正法不輕聖衆一切衆生未種善根今得種故已種善根今增長成熟故一切世界所有衆生當勸修行六波羅蜜多

尒時虛空藏菩薩梵釋四王諸天衆等及虛空地偏袒右肩合掌恭敬頂禮佛足白佛言

山至世尊所礼佛足已布設香花右繞三帝釋
坐一面合掌恭敬瞻仰尊顏白佛言世尊我
於夢中見婆羅門以手執桴擊妙金鼓出大
音聲聲中演說微妙伽他明懺悔法我皆憶
持唯願世尊降大慈悲聽我所說即於佛前
而說頌曰

我於昨夜中　夢見大金鼓　其形極殊妙　周遍有金光
播於威日輪　光明等垂耀　充滿十方界　咸見於諸佛
在於寶樹下　各處蓮華座　無量百千衆　恭敬圍繞
有一婆羅門　以杖擊金鼓　於其鼓聲內　說此妙伽他
金光明鼓出妙聲　遍至三千大千界
能滅三塗極重罪　及以人中諸苦厄
由此金鼓聲威力　永滅一切煩惱障
斷除怖畏令安隱　譬如白在金剛聲
佛於生死大海中　積行修成一切智
能令衆生覺品具　究竟咸歸切德海
由此金鼓出妙聲　善令聞者獲梵響
證得無上菩提果　常轉清淨妙法輪
住壽不可思議劫　隨機說法利群生
能斷煩惱衆苦流　貪瞋癡等皆除滅
大火猛燄周遍身　即能離苦歸依佛
若有衆生罪惡趣　能懺過去百千生
若得聞是妙鼓音　得聞如來甚深教
皆得成就宿命智　常得親近於諸佛
悉皆西命拿反奪　純修清淨諸善品
由聞金鼓聲妙音　悉能捨離諸惡業
悉能捨離諸惡業　一切天人有情類
得聞金鼓妙音聲　衆生墮在無間獄
衆生墮在無間獄　無有救護常輪迴
無有救護常輪迴　人天餓鬼傍生中
人天餓鬼傍生中　得聞金鼓妙音聲
得聞金鼓妙音聲　現在十方界　常住兩足尊
現在十方界　衆生無歸依　亦無有救護
衆生無歸依　我先所作罪　無量諸惡業
我先所作罪　我不信諸佛　亦不敬尊親
我不信諸佛　或自恃尊高　種姓及財位
或自恃尊高　心恒起邪念　口陳於惡言
心恒起邪念　恒作惡夫行　無明闇覆心
恒作惡夫行　或因諸戲樂　或復懷憂惱
或因諸戲樂　親近不善人　及由懷嫉妒
親近不善人　雖不樂衆過　由有怖畏故
雖不樂衆過　或為躁動心　或因瞋恚恨
或為躁動心　由飲食衣服　及貪愛女人
由飲食衣服　於佛法僧衆　不生恭敬心
於佛法僧衆　於獨覺菩薩　亦無恭敬心
於獨覺菩薩　無知謗正法　不孝於父母
無知謗正法　由愚癡憍傲　及以貪瞋力
由愚癡憍傲　我於十方界　供養長老僧
我於十方界　雖一切有情　皆令住十地

悉能捨離諸惡業　常得親近於諸佛
由聞金鼓聲妙音　純修清淨諸善品
悉能捨離諸惡業　鼓重至誠懺悔者
一切天人有情類　能令所求滿足
得聞金鼓妙音聲　猛火炎燒若焚身
衆生墮在無間獄　聞者能令苦除滅
無有救護常輪迴　所有現受諸苦難
人天餓鬼傍生中　皆蒙離苦得解脫
得聞金鼓妙音聲　願以大悲心　哀愍憐念我
現在十方界　常住兩足尊　為作大歸依
衆生無歸依　亦無有救護　能作大歸依
我先所作罪　無量諸惡業　至心皆懺悔
我不信諸佛　亦不敬尊親　今對十方佛
或自恃尊高　種姓及財位　不務修衆善
心恒起邪念　口陳於惡言　惡業常造諸惡業
恒作惡夫行　無明闇覆心　不見於過罪　常造諸惡業
或因諸戲樂　或復懷憂惱　唯願不棄捨　常造諸惡業
親近不善人　及由懷嫉妒　為貪瞋所使　故我造諸惡
雖不樂衆過　由有怖畏故　貧窮行諂誑　故我造諸惡
或為躁動心　或因瞋恚恨　及不得自在　故我造諸惡
由飲食衣服　及貪愛女人　及以飢渴惱　故我造諸惡
於佛法僧衆　不生恭敬心　煩惱火所燒　故我造諸惡
於獨覺菩薩　亦無恭敬心　作如是衆罪　我今悉懺悔
無知謗正法　不孝於父母　作如是衆罪　我今悉懺悔
由愚癡憍傲　及以貪瞋力　作如是衆罪　我今悉懺悔
我於十方界　供養長老僧　作如是衆罪　我今悉懺悔
雖一切有情　皆令住十地　當願拔衆生　令離諸苦難
常得親近於諸佛　純修清淨諸善品　成佛道已

於佛法僧衆　不生恭敬心　作如是衆罪　我今悉懺悔
於獨覺菩薩　亦無恭敬心　作如是報罪　我今悉懺悔
無知諸正法　不孝於父母　作如是衆罪　我今悉懺悔
由愚癡憍慢　及以貪瞋力　作如是衆罪　我今悉懺悔
我於十方衆　供養無數佛　當願拔衆生　令離諸苦難
願一切有情　皆令住十地　福智圓滿已　成佛道廣遠
我為諸衆生　長行百千劫　以大智慧力　皆令出苦海
我為諸含識　演說真淨經　最勝金光明　能除諸惡業
若人百千劫　造諸惡重罪　衆患盡清除　轉障能發露
依此金光明　作如是懺悔　由斯能決盡　一切諸苦業
勝定百千種　不思議總持　根力覺道支　修習常無倦
我當至十地　具足殊勝處　圓滿佛功德　濟度生死流
我於諸佛海　甚深功德藏　妙智難思議　皆令得具足
唯願十方佛　觀察攝念我　皆以大悲心　哀愛我懺悔
我於多劫中　所造諸惡業　由斯生苦惱　哀愛願消除
我造諸惡業　常生憍慢心　於四威儀中　曾無歡樂想
諸佛具大悲　能除衆生怖　願受我懺　令得離苦惱
我有煩惱障　及以諸報業　願以大悲水　洗濯令清淨
我先作諸罪　及現造惡業　至心皆發露　咸願得滅除
未來諸惡業　防護令不起　設今有造者　終不敢覆藏
身三語四種　意業後有三　繫縛諸有情　無始恒相續
由斯三種行　造作十惡業　如是衆多罪　我今皆懺悔
我遠諸惡業　苦報當自受　今於諸佛前　至誠皆懺悔
於此贍部洲　及他方世界　所有諸善業　今我皆隨喜
願離十惡業　修行十善道　願住十地中　常見十方佛
我以身語意　所修福智業　願以此善根　速成無上意
我今親對十方前　發露衆多苦難事

如大海唯佛知其邊際
如妙高山亟得量
諸佛功德亦如是
於無量劫歸思惟
盡此大地諸山等
毛端滴海尚可量
一切有情皆共讚
清淨相好莊嚴
我之所有衆善業
廣說正法利群生
降伏大力魔軍衆
久住劫數難思議
猶如過去諸最勝
滅諸貪欲及瞋癡
願我常得聞命智
恭敬尊重奉法尊
願我以斯諸善業
遠離一切不善因

大地微塵不可數
亦如虛空無有際
一切有情不能知
無有能知德海岸
衍如彼虛能算知
佛之功德無能數
世尊名稱諸功德
不可稱量知名齊
願得達成無上尊
悉令解脫於衆苦
當轉無上正法輪
充足衆生甘露味
六波羅蜜皆圓滿
降伏煩惱除衆苦
能憶過去百千生
得聞諸佛甚深法
奉事無邊最勝尊
恒得修行真妙法

▼北一五二八號（張三十三）金光明最勝王經分別三身品第三至夢見金鼓懺悔品第四

若作如是
來之身無有
界不正思惟悉皆除斷
亦無分別聖所修行如
修行故如是如是一切諸障悉皆除滅如如
一切障滅如是如是法如如如如智得最清
淨如如法界正智清淨如是如是一切自在
具足攝受皆得成就一切諸障悉皆除滅一
切諸障得清淨故是名真如正智真實之相
如是見者是名聖見是則名為真實見佛何
以故如實得見法真如故是故諸佛悉能普
見一切如來何以故聲聞獨覺已出三界求
真實境不能智見如是聖人所不知見一切
凡夫皆是起感顛倒分別不能得度如見浮
海必不能過所以者何力微劣故凡夫之人
亦復如是不能通達法如如故然諸如來無
分別心於一切法得大自在具足清淨深智
慧故是自境界不共他故是故諸佛如來
於無量無邊阿僧祇劫不惜身命難行苦行方
得此身實無無比不可思議過言說境是妙
解脫離諸怖畏

於無量無邊阿僧祇劫不惜身命難行苦行方得此身最上無比不可思議過言說境是妙寂靜離諸怖畏

善男子如是知見法真如有無生老死壽命無限無有疲厭亦無飢渴心常在定無有散動若於如來起諍論心是則不能見於如來諸佛所說皆能利益有聽聞者無不解脫諸惡禽獸惡人惡鬼不相逢值由聞法故果報無盡然諸如來無無記事一切境界無欲知心生死涅槃無有異想如來所說無不決定諸佛如來四藏儀中無非智攝一切諸法無有不為慈悲所攝無有不為利益安樂諸衆生者善男子若有善男子善女人於此金光明經聽聞信解不墮地獄餓鬼傍生阿蘇羅道常處人天不生下賤恒得親近諸佛如來聽受正法常生諸佛淨國生所以者何由得聞此甚深法故是善男子善女人則為如來已知已記當得不退阿耨多羅三藐三菩提若善男子善女人於此甚深微妙之法一經耳者當知是人不謗如來不毀正法不輕聖衆一切衆生未種善根令得種故已種善根令增長成熟故一切世界所有衆生皆勸修行六波羅蜜多

尒時虛空藏菩薩白釋四王諸天衆等即從座起偏袒右肩合掌恭敬頂禮佛足白佛言

尒時虛空藏菩薩白釋四王諸天衆等即從座起偏袒右肩合掌恭敬頂禮佛足白佛言世尊若所在處講說如是金光明王微妙經典於其國土有四種利益何者為四一者國王軍衆強盛無諸怨敵離於疾病壽命延長二者中宮妃后王子諸臣和悅無諍離於諂佞王所愛重三者沙門婆羅門及諸國人修行正法無病安樂無枯乏者於諸福田悉皆修立四者於三時中四大調適常為諸天增加守護慈悲平等無傷害心令諸衆生歸敬三寶皆願修習菩提之行是為四種利益之事世尊我等亦常為弘經故隨逐如是持經之人所在處處為作利益佛言善哉善哉善男子如是如是汝等應當勤心流布此妙經王則令正法久住於世

金光明最勝王經夢見懺悔品第四

尒時妙幢菩薩親於佛前聞妙法已歡喜踊躍一心思惟還至本處於夜夢中見大金鼓光明晃耀猶如日輪於此光中得見十方無量諸佛於寶樹下坐獅子座無量百千大衆圍繞而為說法見一婆羅門持擊金鼓出大音聲聲中演說微妙伽他明懺悔法妙幢聞已皆悉憶持聲念而住至天曉已與無量百千大衆圍繞持諸供具出王舍城詣鷲峯山

已皆悉憶持繫念而住至天曉已與無量百
千大衆圍繞持諸供具出王舍城詣鷲峯山
至世尊所礼佛足已布設香花右繞三帀退
坐一面合掌恭敬瞻仰尊顏白佛言世尊我
於夢中見婆羅門以手執樗擊妙金鼓出大
音聲聲中演說微妙伽他明儀悔法我皆憶
持唯願世尊降大慈悲聽我所說即於佛前
而說頌曰

我於昨夜中　夢見大金鼓　其形極殊妙　周遍有金光
猶如盛日輪　光明皆普耀　充滿十方界　感見於諸佛
在於寶樹下　各處蓮華座　無量百千衆　恭敬而圍繞
有一婆羅門　以枝擊金鼓　於其鼓聲內　說此妙伽他
金光明鼓出妙聲　遍至三千大千界
能滅三塗極重罪　及以人中諸苦厄
由此金鼓聲威力　永滅一切煩惱障
斷除怖畏令安隱　群如自在牟尼尊
佛於生死大海中　積行修成一切智
能令衆生覺品具　究竟咸歸功德海
由此金鼓出妙聲　普令聞者獲梵響
證得無上菩提果　常轉清淨妙法輪
任壽不可思議劫　隨機說法利群生
能斷煩惱衆苦流　貪瞋癡等皆除滅
若有衆生覺惡趣　大火猛燄周遍身
若得聞是妙鼓音　即能離苦歸依佛
皆得成就宿命智　能憶過去百千生

若得聞是妙鼓音　即能離苦歸依佛
皆得成就宿命智　能憶過去百千生
悉皆正念牟尼尊　得聞如來甚深教
由聞金鼓勝妙音　常得親近於諸佛
悉能捨離諸惡業　純修清淨諸善品
一切天人有情類　愍重至誠祈願者
得聞金鼓妙音聲　能令所求皆滿足
衆生隨在無聞獄　猛火炎燒苦焚身
無有救護度輪迴　聞者能令苦除滅
人天餓鬼傍生中　所有現受諸苦難
得聞金鼓發妙聲　皆蒙離苦得解脫
現在十方界　常住佛尊　願以大悲心　哀愍憶念我
衆生無歸依　亦無有救護　為如是等類　能作大歸依
我先所作罪　極重諸惡業　今對十力前　至心皆懺悔
我不信諸佛　亦不敬尊親　不務傍衆善　常造諸惡業
或自恃尊高　種姓及財位　威年行放逸　常造諸惡業
心恒起邪念　口陳於惡言　不見於過罪　常造諸惡業
恒作愚夫行　無明闇覆心　隨順不善友　常造諸惡業
或因諸戲樂　或復懷憂惱　為貪瞋所纏　故我造諸惡
親近不善人　及由慳嫉意　貪勇行諂誑　故我造諸惡
雖不樂衆過　由有怖畏故　及不得自在　故我造諸惡
或為躁動心　或因瞋恚恨　及以飲酒惱　故我造諸惡
由飲食衣服　及貪愛女人　煩惱火所燒　故我造諸惡
於佛法僧衆　不生恭敬心　作如是衆罪　我今悉懺悔
於獨覺菩提　亦無恭敬心　作如是衆罪　我今悉懺悔

由飲食衣服 及貪愛女人 煩惱火所燒 故我造諸惡
於佛法僧衆 不生恭敬心 作如是衆罪 我今悉懺悔
於獨覺菩提 亦無恭敬心 作如是衆罪 我今悉懺悔
無知誘正法 不孝於父母 作如是衆罪 我今悉懺悔
由慢癡憍慢 及以貪瞋力 作如是衆罪 我今悉懺悔
我於十方衆 供養無數佛 當願於衆生 令離諸苦難
願一切有情 皆令住十地 福智圓滿已 成佛道無疑
我為諸衆生 苦行百千劫 以大智慧力 皆令出苦海
我為諸衆生 演說甚深經 最勝金光明 能除諸惡業
若人百千劫 造諸極重罪 輕毀暫能發露 衆惡盡消除
依此金光明 作如是懺悔 由斯能速盡 一切諸苦業
勝定百千種 不思議總持 根力覺道支 修習常無倦
我當至十地 身色如寶山 圓滿佛功德 濟度生死流
我於諸佛海 甚深功德藏 妙智難思議 皆令得具足
唯願十方佛 觀察衆生念 我皆以大悲心 哀愛我懺悔
我於多劫中 所造諸惡業 由斯生苦惱 哀愍願消除
我造諸惡業 常生憂怖心 於四威儀中 寧生無數想
諸佛及大慈 能除衆生怖 願以大悲水 洗滌令清淨
我有煩惱障 及以諸報業 願以大悲水 洗滌令清淨
我先作諸罪 及親造惡業 至心皆發露 願得斷除
未來諸惡業 防護令不起 設令有違者 終不敢覆藏
身口意四種 意業復有三 繫縛諸有情 無始恒相續
由斯三種行 造作十惡業 如是衆多罪 我今皆懺悔
我造諸惡業 皆報當自受 令於諸佛前 至誠皆懺悔
於此贍部洲 及餘諸世界 所有諸善業 令我皆隨喜

妙顏黎銅朕金軀
於生死苦暴流內
如是苦海難堪忍
我今稽首一切智
光明晃耀紫金身
如大海水量難知
如妙高山臣種量
諸佛功德亦如是
於無量劫論思惟
盡此大地諸山岳
毛端渧海尚可量
一切有情皆共讚
清淨相好妙莊嚴
我之所有衆善業
廣說正法利群生
降伏大力魔軍衆
久住劫數難思議
猶如過去諸最勝
滅諸貪欲及瞋癡
願我常得宿命智
亦常憶念半足尊
願我以斯諸善業
遠離一切不善因
一切世界諸衆生
所有諸根不具足

種種光明以嚴飾
老病憂愁水所漂
佛日舒光令永竭
三千世界希有尊
種種妙好皆嚴飾
大地微塵不可數
亦如虛空無有際
一切有情不能知
無有能知德海岸
猶如微塵能算知
佛之功德無能數
世尊名稱諸功德
不可稱量如虛空
願得速成無上尊
悉令解脫於衆苦
當轉無上正法輪
充足衆生甘露味
六波羅蜜皆圓滿
降伏煩惱除衆苦
能憶過去百千生
得聞諸佛甚深法
奉事無邊最勝尊
恒得修行真妙法
悉皆離苦得安樂
令彼身相皆圓滿

遠離一切不善因
一切世界諸衆生
所有諸根不具足
若有衆生遭病苦
咸令病苦得消除
若犯王法當刑戮
彼受如斯極苦時
若受鞭杖枷鎖繫
無量百千憂惱時
皆令得免於繫縛
將臨刑者得命全
若有衆生飢渴逼
貧窮衆生獲寶藏
皆令得受上妙樂
一切人天皆樂見
悉皆現受無量樂
隨彼衆生念伎樂
令水即現清涼池
隨彼衆生心所念
金銀珍寶妙瓔珞
勿令衆生聞惡響
所受容貌悉端嚴
世間資生諸樂具
所得珍財無悋惜

恒得修行真妙法
悉皆離苦得安樂
令彼身相皆圓滿
身形羸瘦無所依
諸根色力皆充滿
衆苦逼迫生憂惱
無有親依能救護
種種苦具切其身
逼迫身心無暫樂
及以鞭杖苦楚事
衆苦皆令永除盡
令得種種殊勝味
歌者能行應能語
倉庫盈溢無所乏
無一衆生受苦惱
容儀溫雅甚端嚴
受用豐饒福德具
衆妙音聲皆現前
金色蓮花沉其上
飲食衣服及林樹
瓔珞莊嚴皆具足
亦復不見有相違
各各慈心相愛樂
隨心念時皆滿足
令布施與諸衆生

所受容貌悉端嚴
世間資生諸樂具
所得財物無悋惜
燒香末香及塗香
每日三時從樹墮
普願衆生咸供養
三乘清淨妙法門
常願勿處於卑賤
生在有暇人中尊
願得常生富貴家
願願名稱無與等
悉願女人變爲男
一切常行菩薩道
常見十方無量佛
處妙瑠璃師子座
若於過去及現在
能招可厭不善趣
一切衆生於有海
願以智劍爲斷除
衆生於此贍部內
所作種種勝福因
以此隨喜福德事
願此勝業常增長
所有礼讚佛功德
迴向發願福無邊

各各慈心相愛樂
隨心念時皆滿足
分布施與諸衆生
衆妙雜花非一色
隨心受用生歡喜
十方一切最勝尊
菩薩獨覺聲聞衆
不墮無暇八難中
恒得親承十方佛
財寶倉庫皆盈滿
壽命延長經劫數
身健聰明多智慧
勤修六度到彼岸
實王樹下而安處
恒得親承轉法輪
輪迴三有造諸業
願得消滅永無餘
生死網繫牢縛
離苦速證菩提處
或於他方世界中
我今皆悉生隨喜
及身語意遍衆善
速證無上大菩提
深心清淨無瑕穢
當趣惡趣六十劫

願此勝業常增長
所有礼讚佛功德
迴向發願福無邊
若有男子及女人
合掌一心讚歎佛
諸根清淨身圓滿
願於未來所生處
非於一佛十佛所
百千佛所種善根
命時世尊聞此說已讚妙憧菩薩言善哉善
哉善男子如汝所夢金鼓出聲讚歎如來真
實功德并懺悔法若有聞者獲福甚多廣利
有情滅除罪障汝今應知此之勝業皆是過
去讚歎發願宿習因緣及由諸佛威力加護
此之因緣當爲汝說時諸大衆聞是法已咸
皆歡喜信受奉行

金光明最勝王經卷第二

礦古猛 錄逮見 鎔破鑄 淨大了 桴覆子 鏁蘇果 窮力果

資功德并懺悔法若有聞者獲福甚多廣利
有情滅除罪障汝今應知此之勝業皆是過
去讚歎發願宿習因緣及由諸佛威力加護
此之因緣當為汝說時諸大衆聞是法已咸
皆歡喜信受奉行

金光明最勝王經卷第二

礦古猛 鈷道故反 鎔欲見反 渟大丁反 桴房尤反 鏁蘇果反 窮古樂反

▼北一五二九號（寒二十九）金光明最勝王經分別三身品第三至夢見金鼓懺悔品第四

如是如是法如是如是一
如如法界平等智清淨如是如是諸障悉皆
是橫受皆得成就一切諸障悉皆
諸障得清淨故是名真如平等智真
如是見者是名聖見是則名為真實見
以故如實得見法真如故是故諸佛悉能
見一切如來何以故聲聞獨覺已出三界來
真實境不能智見如是聖人所不知見一切
凡夫皆生疑惑顛倒分別不能得度如死浮
海必不能過所以者何力微劣故凡夫之人
亦復如是不能通達法如如故發諸如來无
分別心於一切法得大自在具足清淨深智
慧故是自境界不共他故是故諸佛如來於
无量无邊何僧祇劫不惜身命難行苦行方
得此身寧上无比不可思議過言說境是妙
舜靜離諸怖畏
善男子如是知見法真如者无生老死壽命
无限无有睡眠亦无飢渴心常在定无有散
動若於如來起諍論心是則不能見於如來
諸佛所說皆能利益有聽聞者无不解脫諸
惡禽獸惡人惡鬼不相違值由聞法故果報
无量亦諸如來无无記事一切境界无決如

動若於如來起諍論心是則不能見於如來
諸佛所說皆能利益有聽聞者无不解脫諸
惡禽獸惡人惡鬼不相違值由聞法故果報
无盡然諸如來无无記事一切憍慢无欲知
心生无涅槃无有異想如來所說无不決定
諸佛如來四威儀中无非智慧一切諸法无
有不爲慈悲所攝无有不爲利益安樂諸衆
生者善男子若有善男子善女人於此金光
明經聽聞信解不墮地獄餓鬼傍生阿修羅
道常處人天不生下賤恒得親近諸佛聚
聽受正法常生諸佛清淨國土所以者何由
得聞此甚深法故是善男子善女人則爲如
來已知已記當得不退阿耨多羅三藐三菩
提若善男子善女人於此甚深微妙之法一
經耳者當知是人不謗如來不毀正法不輕
聚一切衆生未種善根令得種故已種善
根令增長成熟故一切世間所有衆生皆勸
修行六波羅蜜多

尒時虛空藏菩薩白佛言世尊我等即從
座起偏袒右肩合掌恭敬頂礼佛足白佛言
世尊若所在處講說如是金光明王微妙經
典於其國土有四種利益何者爲四一者國
王軍衆强盛无諸怨敵離於疾病壽命延長
吉祥安樂正法興顯二者中宮妃后王子諸臣
和悅无諍離於諂佞王所愛重三者沙門
婆羅門及諸國人修行正法无病安樂无枉
死者於諸福田悉皆修立四者於三時中四
大調適常爲諸天增加守護慈悲平等无傷
害心令諸衆生歸敬三寶皆願修習菩提之
行是爲四種利益之事世尊我等亦常爲和
經故隨逐如是持經之人所在住處爲作利
益佛言善哉善哉善男子如是如是汝等應
當勤心流布此妙經王則令正法久住於世

金光明最勝王經夢見懺悔品第四

尒時妙憧菩薩觀於佛前聞妙法已歡喜
踊躍一心思惟還至本處於夜夢中見大金
鼓光明晃耀猶如日輪於此光中得見十方无
量諸佛於寶樹下坐獅子座无量百千大衆
圍繞而爲說法見一婆羅門持釋金鼓出大
音聲聲中演說微妙伽他明懺悔法妙憧聞
已皆悉憶持繫念而住至天曉已與无量百
千大衆圍繞持諸供具出王舍城詣鷲峯山
至世尊所礼佛足已布設香花右繞三帀退
坐一面合掌恭敬瞻仰尊顏白佛言世尊我
於夢中見婆羅門以手執持釋妙金鼓出大
音聲聲中演說微妙伽他明懺悔法我皆憶
持唯願世尊降大慈悲聽我所說即於佛前
而說頌曰

我於昨夜中　夢見大金鼓　其形無倫妙　圓滿眞金色

音聲聲中演說微妙伽他明懺悔法我皆憶
持唯願世尊降大慈悲聽我所說即於佛前
而說頌曰

我於昨夜中　夢見大金鼓　其形極殊妙　周遍有金光
猶如鼓日輪　光明皆普照　充滿十方界　咸見於諸佛
在於寶樹下　各處獅子座　无量百千衆　恭敬而圍繞
有一婆羅門　以杖擊金鼓　於其鼓聲內　說此妙伽他
金光明鼓出妙聲　遍至三千大千界
能滅三塗極重罪　及以人中諸苦厄
由此金鼓聲威力　永滅一切煩惱障
斷除怖畏令安隱　譬如自在牟尼尊
佛於生死大海中　積行修成一切智
能令衆生覺品具　究竟咸歸切德海
由此金鼓出妙聲　善令聞者獲梵響
證得无上菩提果　常轉清淨妙法輪
住壽不可思議劫　隨機說法利群生
能斷煩惱衆苦流　貪瞋癡等皆除滅
若有衆生處惡趣　大火猛燄周遍身
若得聞是妙鼓音　即能離苦歸依佛
皆得成就命智　能憶過去百千生
悉皆正念牟尼尊　得聞如來甚深教
由聞金鼓勝妙音　常得親近於諸佛
悉能捨離諸惡業　修清淨諸善品
一切天人有情類　懺重至誠祈願者
得聞金鼓妙音聲　能令所求皆滿足
衆生墮在无間獄　猛火炎熾苦焚身

得聞金鼓妙音聲　能令所求皆滿足
衆生墮在无間獄　猛火炎熾苦焚身
无有救護處輪迴　聞者能令苦除滅
人天餓鬼傍生中　所有現受諸苦難
得聞金鼓發妙聲　皆蒙離苦得解脫
現在十方界　常住四天尊　願以大悲心　哀愍憶念我
衆生无歸依　亦无有救護　為如是事類　能作大歸依
我先所作罪　極重諸惡業　今對十方前　至心皆懺悔
我不值諸佛　亦不敬尊親　不務修衆善　常造諸惡業
或自恃尊高　種姓及財位　威年行放逸　常造諸惡業
心恒起邪念　口陳於惡言　不見於過罪　常造諸惡業
恒作愚夫行　无明闇覆心　隨順不善友　常造諸惡業
或因請獻集　或復懷憂惱　為貪瞋所壞　故我造諸惡業
親近不善人　及由慳嫉意　貧窮行諂誑　故我造諸惡
雖不參衆過　由有怖畏故　及不得自在　故我造諸惡
或為驚動心　或因瞋恚恨　及以飢渴惱　故我造諸惡
由飲食衣服　及貪愛女人　煩惱大所燒　故我造諸惡
於佛法僧衆　不生恭敬心　作如是衆罪　我今悉懺悔
於獨覺菩薩　亦无恭敬心　作如是衆罪　我今悉懺悔
无知誇正法　不孝於父母　作如是衆罪　我今悉懺悔
由愚癡惱傷　及以貪瞋力　作如是衆罪　我今悉懺悔
我於十方界　供養无數佛　當願彼衆生　令離諸苦難
願一切有情　皆令住十地　福智圓滿已　成佛尊群迷
我為諸衆生　苦行百千劫　以大智慧力　皆令出苦海
我為請食識　演說其深經　衆勝金光明　能除諸惡業

我為諸衆生　若行百千劫　以大智慧力　皆令出苦海
我為諸會識　演說其業緣　最勝金光明　能除諸惡業
若人百千劫　造諸極重罪　暫時發露　衆惡盡消除
依此金光明　作如是懺悔　由斯能速盡　一切諸苦業
勝空百千種　不思議想特　根力覺道交　修習常充徧
我當至十地　具足殊勝處　圓滿佛功德　濟度生死流
我於諸佛海　甚深功德藏　妙智難思議　皆令得具足
唯願十方佛　觀察護念我　皆以大慈心　哀愛我懺悔
我於多劫中　所造諸惡業　由斯生苦惱　哀愍願消除
我造諸惡業　常生憂怖心　於四威儀中　曾无歡樂想
諸佛真大慈　能除衆生怖　願受我懺悔　令得離憂苦
我有煩惱障　及以諸報業　願以大慈水　洗滌令清淨
我先作諸罪　及現造惡業　至心皆發露　咸願得翻除
未來諸惡業　防護令不起　設令有違者　終不敢覆藏
身三諸四種　意業唯有三　衆縛諸有情　无如恒相續
由斯三種行　造作十惡業　如是衆多罪　我今皆懺悔
我造諸惡業　皆衆當自受　令於諸佛前　至誠皆懺悔
於此閻浮洲　及他方世界　所有諸善業　令我皆隨喜
願離十惡業　修行十善道　安住十地中　常見十方佛
我以身語意　所修福知業　願以此善根　速成无上慧
我今親對十力前　發露衆多苦難事
凡愚惡業三有難　恒造極重惡業難
我所積集弥邪難　常起貪愛流轉難
於此世間躁暴難　一切愚夫煩惱難
狂心散動顛倒難　及以親近惡友難
於生死中貪染難

於此世間躁暴難
狂心散動顛倒難
於生死中貪染難
生八无暇惡業難
我今皆於衆勝前
我今歸依諸善逝
如大金山照十方
身色金光淨无垢
吉祥威德名稱尊
佛日光明常普遍
牟尼月照極清涼
三十二相遍莊嚴
福德難思无與等
色如琉璃淨无垢
妙顏紫銷眼金輪
於生死苦累流內
如是苦海難堪忍
我今稽首一切智
光明晃耀紫金身
如大海水量難知
如妙高山叵稱量
諸佛功德亦如是
於无量劫讚恩惟
盡與大地諸山岳
无邊滄海尚可量
一切百千世界

一切愚夫煩惱難
及以親近惡友難
瞋癡闇鈍造罪難
未曾積集功德難
懺悔无邊罪惡業
我礼德海无上尊
唯願慈悲哀攝受
目如清淨紺瑠璃
大慈慧日除衆闇
善淨无垢離諸塵
能除衆生煩惱熱
八十隨好皆圓滿
如日流光照世間
猶如滿月處虛空
種種光明以嚴飾
老病憂愁亦所除
佛日舒光令永滅
三千世界希有尊
種種妙好皆嚴飾
大地微塵不可數
亦如虛空无有際
一切有情不能知
无有能知德海岸
折如微塵能算知
佛之功德无能數

盡與大地諸山岳
毛孔涕淚海而可量
一切有情皆共讚
清淨相好妙莊嚴
我之所有衆善業
廣說西法利群生
降伏大力魔軍衆
久住如數[illegible]
[illegible]如[illegible]
滅諸貪欲及瞋恚
願我常得宿命智
常常憶念乎尼眷
願我以斯諸善業
速離一切不善因
一切世界諸衆生
所有諸根不具足
若有衆生遭病苦
願今病苦得消除
若犯王法當刑戮
彼受如斯無苦時
若受鞭杖枷鎖繫
无量百千憂惱時
皆令得免花繫時
得臨刑者得命全
若有衆生飢渴逼

无有情知德海岸
折如微塵無算知
佛之功德无能數
世尊名稱諸功德
不可稱量知不齊
願得速成无上尊
悉令解脫於衆苦
當轉无上正法輪
充足衆生甚奇味
六波羅蜜皆圓滿
降伏煩惱降衆苦
能憶過去百千生
得聞諸佛甚深法
奉事无盡衆勝尊
但得修行真妙法
悉皆離苦得安樂
令彼身相皆圓滿
身形羸瘦无所依
諸根色力皆充滿
衆苦逼迫生憂惱
无有歸依能救護
種種苦具切其身
逼迫身心无暫樂
及以鞭杖苦楚事
衆苦皆令永除盡
令得種種殊勝味

得臨刑者得命全
若有衆生飢渴逼

盲者得視聾者聞
貧窮衆生獲寶藏
皆令得受上妙樂
一切人天皆樂見
悉皆願受无量樂
隨彼衆生命後樂
命水即現清涼池
隨彼衆生心所念
金銀珍寶妙瓔珞
勿令衆生闇惡警
所受容儀悉端嚴
世間資生諸樂具
所得珍財无怪情
燒香末香及塗香
每日三時從樹頂
普雨衆生咸供養
三乘清淨妙法門
常願勿令花果敗
生在有暇人中尊
願得常生富貴家
願無名稱无與等
悉願女人變為男
一切常行菩薩道

衆苦皆令永除盡
令得種種殊勝味

盲者能視聾者聞
跛者能行瘂能語
倉庫受溢无所乏
无一衆生受苦惱
容儀溫雅甚端嚴
受用豐饒福德具
衆妙音聲皆現前
金色蓮花況其上
飲食衣服及珍敷
瓔珞莊嚴皆具足
水陸不見有相違
各各意心相愛樂
隨心念時皆滿足
乎布施與諸衆生
衆妙雜花作一色
隨心受用生歡喜
十方一切家勝尊
善薩獨覺聲聞衆
不墮无暇八難中
恒得親承十方佛
財寶倉庫皆盈滿
壽命延長經劫數
勇健聰明多智慧
勤修六度到彼岸

廣樂名稱无與等
志願女人變爲男
一切常行菩薩道
※ 常見十方无量佛
處妙蓮華師子座
若於過去及現在
能拔可厭不善趣
一切衆生於有海
願以智劒爲斷除
衆生於與聽部內
所作種種勝福田
以與隨喜福德事
願與勝業常增長
所有礼讚佛功德
迴向發願福无邊
若有男子及女人
合掌一心讚歎佛
諸根清淨身圓滿
願於未來所生處
非於一佛十佛所
百千佛所種善根
余時世尊聞此說已讚妙懂菩薩言善哉
善哉善男子如汝所夢金鼓出聲讚歎如來
真實功德并懺悔法若有聞者獲福甚多
廣利有情滅除罪障汝今應知與之勝業皆
是過去讚歎發願宿習因緣及由諸佛威力加

壽命延長經劫數
勇健聰明多智慧
勤修六度到彼岸
寶王樹下而安處
恒得親承轉法輪
輪迴三有度諸業
願得消滅永无餘
生死羅網堅牢縛
離苦速證菩提處
救拔他方世男中
我今皆悉生隨喜
及身語意遍衆善
速證无上大菩提
深心清淨无瑕穢
當起恭敬趣六十劫
婆羅門寺諸勝族
生生常憶宿世事
殊勝功德皆成就
常得人天若瞻仰
修諸善根今得聞
方得聞斯懺悔法

善哉善男子如汝所夢金鼓出聲讚歎如來
真實功德并懺悔法若有聞者獲福甚多
廣利有情滅除罪障汝今應知與之勝業皆
是過去讚歎發願宿習因緣及由諸佛威力加
※ 護此之因緣當爲汝說時諸大衆聞是法已
歡喜信受奉行

金光明最勝王經卷第二

北一五三〇三號（劍七十八）金光明最勝王經分別三身品第三至夢見金鼓懺悔品第四

於夢中見婆羅門以手執桴擊妙金鼓出大
音聲聲中演說微妙伽他明懺悔法我皆憶
持唯願世尊降大慈悲聽我所說即於佛
前而說頌曰

我於昨夜中　夢見大金鼓　其形極殊妙　周遍有金光
猶如盛日輪　光明皆普曜　充滿十方界　咸見於諸佛
於寶樹下　各處瑠璃座　无量百千眾　恭敬而圍繞
一婆羅門　以桴擊金鼓　於其鼓聲內　說此妙伽他

金光明鼓出妙聲　遍至三千大千界
能滅三塗極重罪　及以人中諸苦厄
由此金鼓聲威力　永滅一切煩惱障
斷除怖畏令安隱　譬如自在牟尼尊
於生死大海中　積行修成一切智
能令眾生覺品具　究竟咸歸功德海
由此金鼓出妙聲　普令聞者獲梵響
證得无上菩提果　常轉清淨妙法輪
住壽不可思議劫　隨機說法利群生
能斷煩惱眾苦流　貪瞋癡等皆除滅
若有眾生處惡趣　大火猛焰周遍身
若得聞是妙鼓音　即能離苦歸依佛
皆得成就宿命智　能憶過去百千生
悉皆正念牟尼尊　得聞如來甚深教
由聞金鼓勝妙音　常得親近於諸佛
悉能捨離諸惡業　純修清淨諸善品
一切天人有情類　殷重至誠祈願者
得聞金鼓妙音聲　能令所求皆滿足
眾生墮在无間獄　猛火炎熾苦焚身
无有救護處輪迴　聞者能令苦除滅

［一切天人］有情類　殷重至誠祈願者
得聞金鼓妙音聲　能令所求皆滿足
眾生墮在无間獄　猛火炎熾苦焚身
无有救護處輪迴　聞者能令苦除滅
人天餓鬼傍生中　所有現受諸苦難
得聞金鼓發妙響　皆蒙離苦得解脫

現在十方界　常住兩足尊　願以大悲心　哀愍憶念我
眾生无歸依　亦无有救護　為如是等類　能作大歸依
我先所作罪　極重諸惡業　今對十力前　至心皆懺悔
我不信諸佛　亦不敬尊親　不務修眾善　常造諸惡業
或自恃尊高　種姓及財位　盛年行放逸　常造諸惡業
心恒起邪念　口陳於惡言　不見於過罪　常造諸惡業
恒作愚夫行　无明闇覆心　隨順不善友　常造諸惡業
或因諸戲樂　或復懷憂惱　為貪瞋所纏　故我造諸惡
親近不善人　及由慳嫉意　貧窮行諂誑　故我造諸惡
雖不樂眾過　由有怖畏故　及不得自在　故我造諸惡
或為躁動心　或因瞋恚恨　及以飢渴惱　故我造諸惡
由飲食衣服　及貪愛女人　煩惱火所燒　故我造諸惡
於佛法僧眾　不生恭敬心　作如是眾罪　我今悉懺悔
於獨覺菩薩　亦无恭敬心　作如是眾罪　我今悉懺悔
无知謗正法　不孝於父母　作如是眾罪　我今悉懺悔
由愚癡憍慢　及以貪瞋力　作如是眾罪　我今悉懺悔
我於十方界　供養无數佛　當願拔眾生　令離諸苦難
願一切有情　皆令住十地　福智圓滿已　成佛導群迷
我為諸眾生　苦行百千劫　以大智慧力　皆令出苦海
我為諸含識　演說甚深經　最勝金光明　能除諸惡業
若人百千劫　造諸極重罪　暫時能發露　眾惡盡消除
依此金光明　作如是懺悔　由斯能速盡　一切諸苦業

我為諸會議　演流慈深經　願除金光明　能除諸惡業
若人百千劫　造諸極重罪　發時能發露　衆惡皆消除
依此金光明　作如是懺悔　由斯能迴向　一切諸善業
能定百千種　不思議總持　根力覺道支　備習常不捨
我當至十地　具足諸寶處　圓滿佛功德　消除生死系
我於諸佛海　甚深功德藏　妙智難思議　皆令得具足
唯願十方佛　觀察諸衆生　大悲慈心　暴受我懺悔
我於多劫中　所造諸惡業　由斯主者福　衰隱願消除
我造諸惡業　常生憂怖心　於四威儀中　貪瞋癡慢等
諸佛具大悲　能除衆生怖　願受我懺悔　令得離憂苦
我有煩惱障　及以諸報業　願以大悲水　洗除令淨
我先作諸罪　及現造惡業　至心皆發露　咸願得斷除
未來諸惡業　防護令不起　設有今造者　終不敢覆藏
身口意三種　惡業復有三　繫縛諸有情　無始恒相續
由斯三種行　造作十惡業　如是衆多罪　我今皆懺悔
我造諸惡業　皆報當自受　令於諸佛前　至誠皆懺悔
於此贍部洲　及餘方世界　所有諸善業　令我皆隨喜
願離十惡業　修行於十善　去住立坐中　常見十方佛
我以身語意　所作福智業　願以此善根　迴向菩提
我今親對十方前　發露衆多苦難事
凡愚迷惑三有難　恒造極重惡業難
我所積集欲邪難　常起貪愛流轉難
於此世間貌看難　一切愚夫煩惱難
狂心散動顛倒難　及以親近惡友難
於生死中貪著難　瞋癡闇鈍造罪難
生八无暇惡處難　未曾積集功德難
我今皆於佛勝前　懺悔无邊罪惡業

於生死中貪著難　瞋癡闇鈍造罪難
生八无暇惡處難　未曾積集功德難
我今皆於佛勝前　懺悔无邊罪惡業
我今歸依諸善逝　我礼德海无上尊
如大金山照十方　唯願慈悲衰攝受
身色金光淨无垢　目如清淨鉢彌羅
吉祥威德名稱尊　大悲慧日除衆闇
佛白光明常普照　善淨无垢離諸塵
牟尼月照極清涼　能除衆生煩惱熱
三十二相遍莊嚴　八十隨好皆圓滿
福德難思无與等　如日流光照世間
色如彌羅淨无垢　猶如滿月處空空
妙顯紫綱膝金軀　種種光明以嚴飾
於生死苦暴流內　老病憂悲水所漂
如是苦海難堪忍　佛日舒光令永竭
我今稽首一切智　三千世界希有尊
光明晃耀紫金身　種種妙好皆嚴飾
如大海水量難知　大地微塵不可數
如妙高山叵稱量　亦如雲空无有際
諸佛功德亦如是　一切有情不能知
於无量劫讚思惟　无有能知德海岸
盡此大地諸山岳　析如微塵能算知
毛端涕海尚可量　佛之功德无能數
一切有情皆共議　世尊名稱諸功德
清淨相好妙莊嚴　不可稱量如虛空
我之所有衆善業　願得速成无上尊
廣說正法利群生　悉令解脫於衆苦
降伏大力魔軍眾　當轉无上正法輪

清淨相好妙莊嚴
我之所有衆善業
願得速成无上尊
廣說正法利群生
降伏大力魔軍衆
久住劫數難思議
猶如過去諸最勝
滅諸貪欲及瞋癡
願我常得宿命智
亦常憶念本尽尊
願我以斯諸善業
遠離一切不善回
一切世界諸衆生
所有諸根不具足
若有衆生遭病苦
咸令病苦得消除
若犯王法當刑戮
彼受如斯極苦時
若受鞭杖枷鎖繫
無量百千憂惱時
皆令得免於繫縛
將臨刑者得命全
若有衆生飢渴逼
貧窮衆生無資藏
皆令得受上妙樂
一切人天皆樂見
志皆現受無量樂

不可稱量福分齊
願得速成无上尊
悉令解脫於衆苦
當轉无上正法輪
无尽衆生甘露味
六波羅蜜皆圓滿
降伏煩惱除衆苦
能憶過去百千生
得聞諸佛甚深法
奉事无邊最勝尊
恒得修行真妙法
悉皆離苦得安樂
令彼身相皆圓滿
身形端嚴无所依
諸根色力皆充滿
衆苦逼迫生憂惱
無有歸依能救護
種種苦具切其身
逼迫身心無暫樂
及以鞭杖苦楚事
衆苦皆令永除盡
令得種種殊勝味
跛者能行癡能說
倉庫盈溢無所乏
無一衆生受苦惱
容儀溫雅甚端嚴
受用豐饒福德具

一切人天皆樂見
志皆現受無量樂

隨彼衆生念伎樂
念水即現清涼池
隨彼衆生心所念
金銀珠寶妙瓔珞
勿令衆生聞惡響
所受容貌悉端嚴
世間貧乏諸樂具
所得珠財無悋惜
燒香末香及塗香
每日三時從樹墮
善願衆生咸供養
三乘清淨妙法門
常願勿處於卑賤
生在有暇人中尊
願得常生富貴家
願願名稱無與等
志願女人變為男
一切常行菩薩道
常見十方無量佛
衆妙瓔珞師子座
若於過去及現在
能拔可欲不善趣
一切衆生於有海
願以智慧為斧除
衆生於此暗冥內
所作煩惱勝福田

容儀溫雅甚端嚴
受用豐饒福德具

衆妙音樂皆現前
金色蓮花遍其上
飲食衣服及林敷
瓔珞莊嚴皆具足
赤銀不見有相違
各各慈心相愛樂
隨心念時皆滿足
勿布施與諸衆生
衆妙華花非一色
隨心受用生歡喜
十方一切最勝尊
菩薩獨覺聲聞衆
不墮無暇八難中
恒得親承十方佛
財寶倉庫皆悉滿
壽命遠長無劫數
多聞聰明與智慧
勤修六度到彼岸
寶生樹下而安處
恒得親承轉法輪
願得清淨永無餘
生死窮劫無怯弱
衆生於此暗冥內
或於他方世界中
代身皆悉現前

震妙瑠璃師子座
著於過去及現在
無礙可歎不善趣
一切衆生於有海
願此智鏡為斷除
衆生於此瞻部內
所作種種勝福田
以此隨喜福德事
願此勝業常增長
所有礼讃佛功德
遍仰發願福無邊
若有菩薩及女人
合掌一心讃歎佛
諸根清淨身圓滿
願於未來所生處
非於一佛二佛所
百千佛所種善根
余時世尊聞此說已讃歎言善哉善哉
善男子如汝所夢金鼓聲讃歎如來真
實功德并懺悔法義有聞者獲福甚多廣
利有情滅除罪障
去讃歎發願習回餘及由諸佛威力加護
此之回餘當為汝說時諸大衆聞是法已咸
皆歡喜信受奉行

金光明最勝王經卷第七

續古鏈逢見鑰硤銀淳火了桴木子鎖薦果鏁古無

恒得親承轉法輪
輪迴三有達諸苦
願得清淨永無餘
妻兒親屬守護
雖昔迷謗菩提家
或於他方世界中
我今皆悉隨
及以語意遍衆善
遍證無上大菩提
深心清淨無穢
諸惡趣因
婆羅門等諸勝
主主常憶宿住
殊勝功德皆成就
得人天與勝
諸根清淨身圓滿
余時世尊聞此說已讃歎言善哉善哉
善男子如汝所夢金鼓聲讃歎如來真
實功德并懺悔法義有聞者獲福甚多廣
利有情滅除罪障
去讃歎發願習回餘及由諸佛威力加護
此之回餘當為汝說時諸大衆聞是法已咸
皆歡喜信受奉行

金光明最勝王經卷第七

續古鏈逢見鑰硤銀淳火了桴木子鎖薦果鏁古無

北一五三二號（光九十）金光明最勝王經分別三身品第三至夢見金鼓懺悔品第四

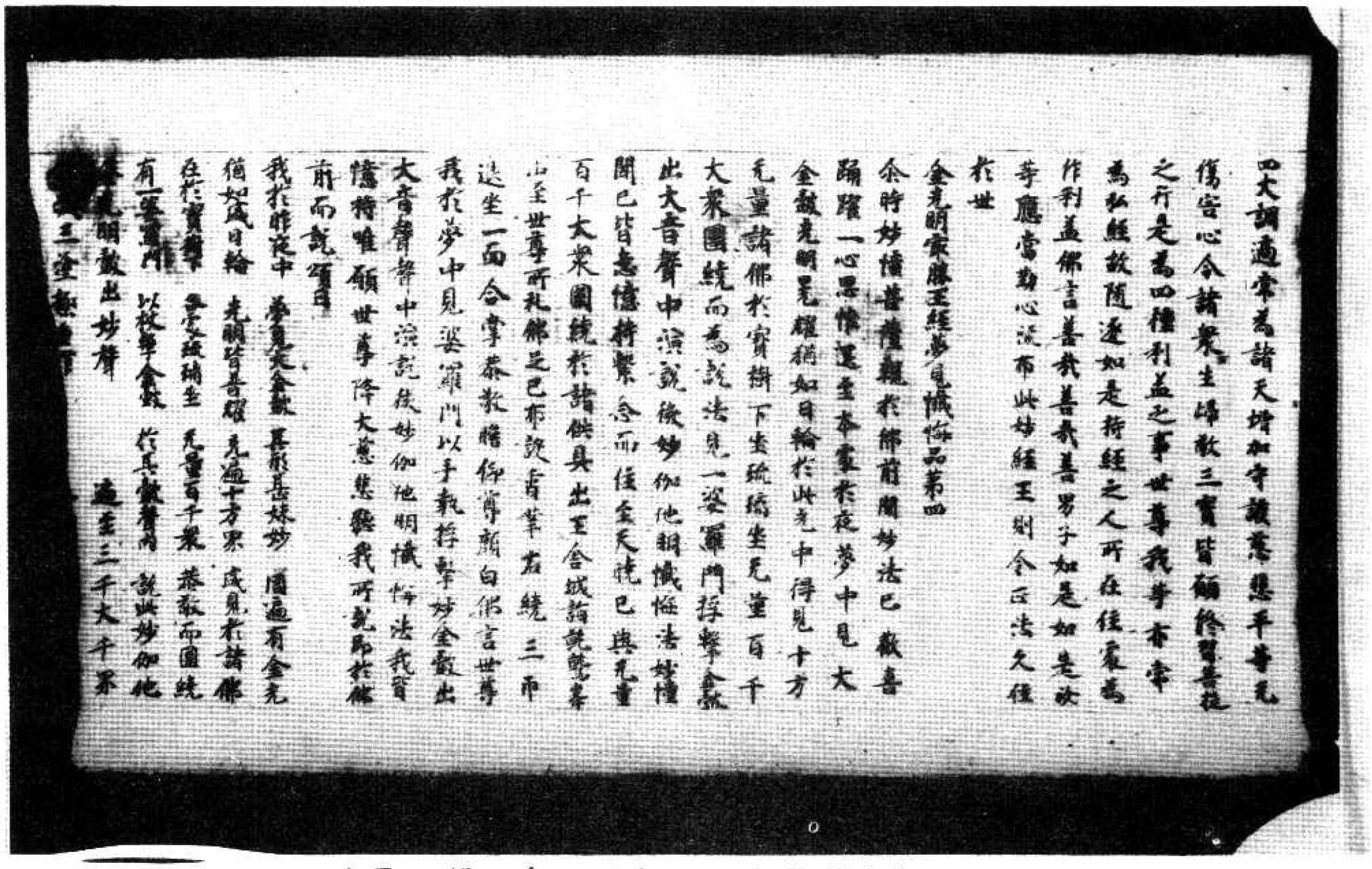

北一五三三號（裳六十五）金光明最勝王經分別三身品第三

金光明最勝王經分別三身品第三　三藏法師義淨奉　制譯

尒時衆交藏菩薩摩訶薩在大衆中從座而起偏袒右肩右膝著地合掌恭敬頂礼佛足以工微妙金寶之花寶幢播散而為供養白佛言世尊云何菩薩摩訶薩於諸如來甚深秘密如法修行佛言善男子諦聽諦聽善思念之吾當為汝分別解說

善男子一切如來有三種身云何為三一者化身二者應身三者法身如是三身具足攝受阿耨多羅三藐三菩提若正行知速出生死云何菩薩了知三身善男子如來昔在修行地中為一切衆生修種種法如是修習受修行滿淨行力故得大自在力故隨衆生意隨衆生行隨衆生界意皆令利不待時來是時變相應時相應行相應說法相應說種種身是名化身善男子云何菩薩摩訶薩了知法身為除諸煩惱等障為具諸善法故唯有如如如如智是名法身前二種身是假名有此第三身是真實有為前二身而作根本何以故離法如如離無分別智一切諸佛無有別法一切諸佛智

不過情處相應變相應
種種身是名化身善男子
身謂諸如來為諸菩薩得通達故說於其師
為令解了生死涅槃是一味故為除身見及
生怖畏歡喜故為無邊佛法而作本故如實
相應如如如如智本願力故是身得現具三
十二相八十種好頂背圓光是名應身善男
子云何菩薩摩訶薩了知三身善男子如來昔在修
等障為具諸善法故唯有如如如如智是名
法身前二種身是假名有此第三身是真實
有為前二身而作根本何以故離法如如離
無分別智一切諸佛無有別法一切諸佛智

▼北一五三五號（麗六十一）金光明最勝王經分別三身品第三

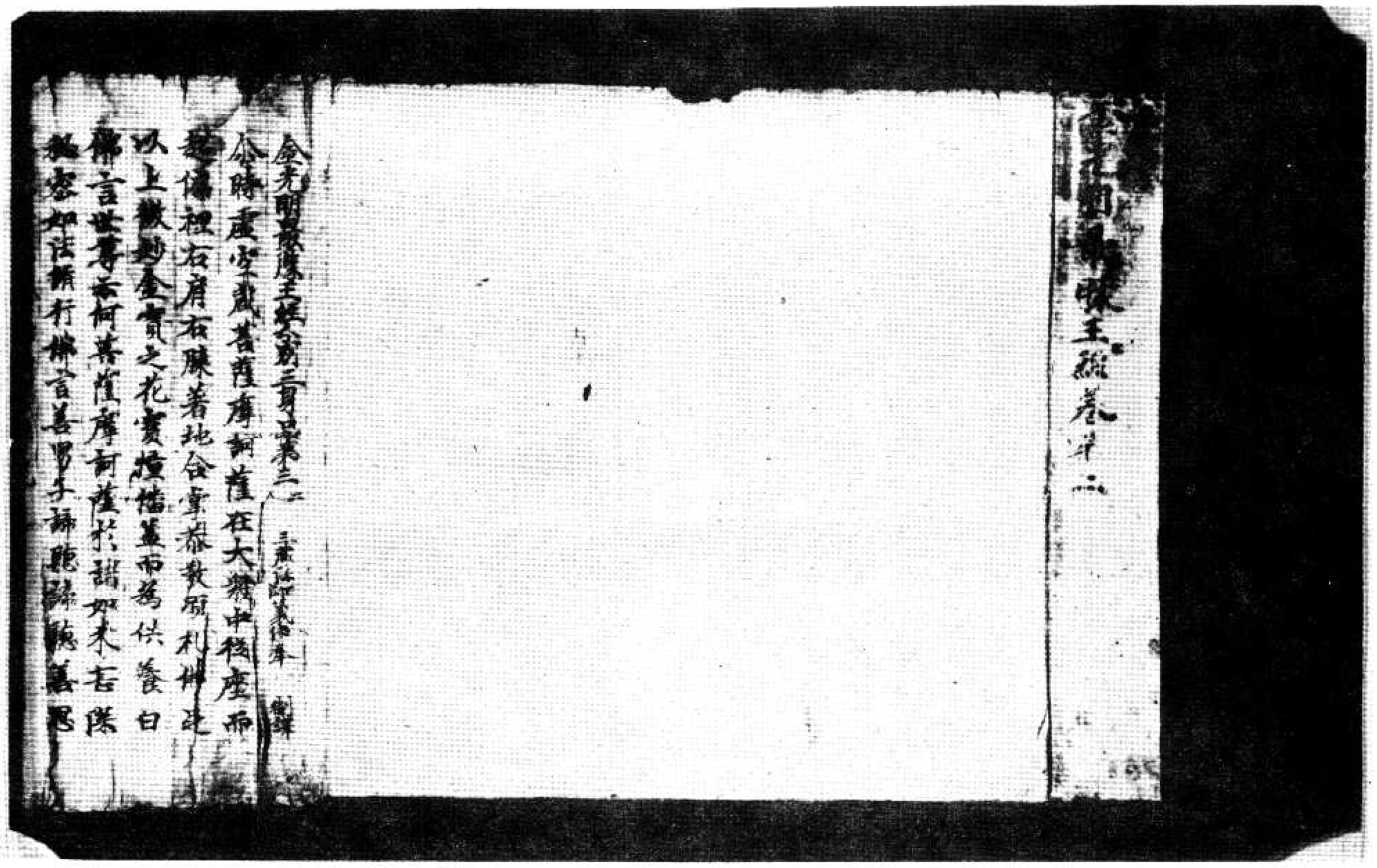

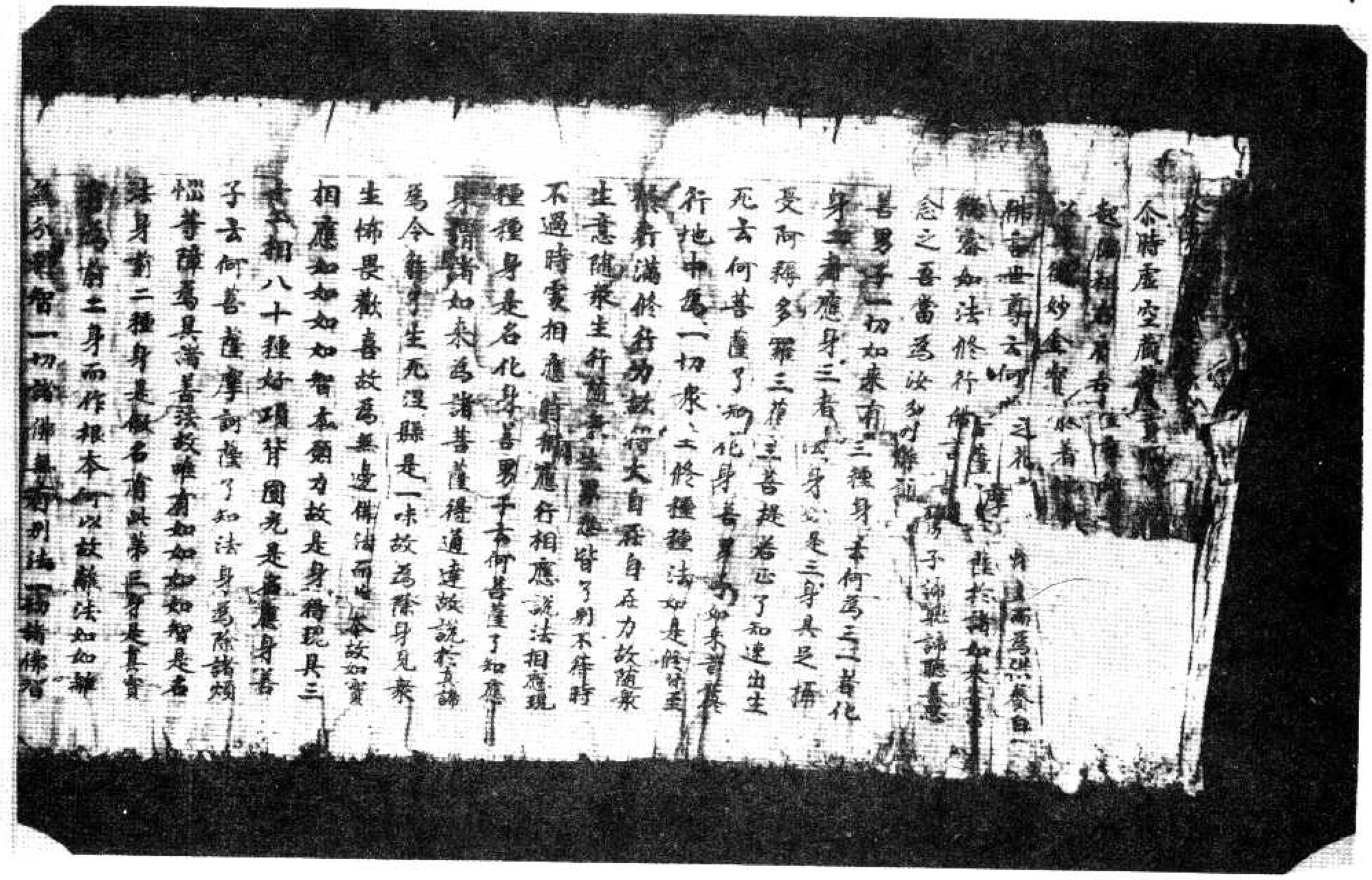

金光明最勝王經
尒時虛空藏菩薩
起偏袒右肩右膝
以上微妙金寶之花
佛言世尊云何菩薩摩
秘密如法修行佛言善
念之吾當為汝分別
善男子一切如來
化身二者應
受何謂多種
死云何菩薩了知化身善男子
行地中為一切衆生隨種種法如是修習至
修行滿修行力故得大自在自在力故隨衆
生意隨衆生行隨衆生衆悉皆了別不待時
不過時處相應時相應行相應說法相應現

北一五三七號（崑三十二）金光明最勝王經分別三身品第三

修行滿修行力故得大自在自在力故隨衆
生意隨衆生行隨衆生衆悉皆了別不待時
不過時處相應時相應行相應說法相應現
種種身是名化身善男子云何菩薩了知
身謂諸如來為諸菩薩得通達故說於
為分解了生死陰是一味故為除身見衆
生怖畏歡喜故為免逢佛法而作本故如實
相應如如如如智本願力故是身得現具三
十二相八十種好瑞光是名應身善男
子云何菩薩摩訶薩了知法身為除諸煩惱
障為具諸善法故唯有如如如如智是名
法身前二種身是後有此第三身是真實
有為前二身而作根本何以故離法如如離
先分別智一切諸佛先有別法一切諸佛智
慧具足一切煩惱究竟滅盡得清淨佛地是
故法如如如如智攝一切佛法
復次善男子一切諸佛利為自他至於究竟
自利益者是法如如利益他者是如如智能
於自他利益之事而得自在成就種種先造
用故是故分別一切佛法有先童先逢種種
差別善男子譬如依止安樂國土惟說種種煩
惱說種種業因種種果報如是依法如如如如
如智說種種佛法說種種獨覺法說種種聲
聞法依法如如依如如智一切佛法自在成
就是為第一不可思議譬如畫師作莊嚴具
是難思議如是依法如如依如如智成就佛
法亦難思議善男子云何法如如如如智二

就是為第一不可思議譬如畫師作諸嚴具
是難思議如是依法如如依如如智成就佛
法亦難思議善男子云何法如如如如如智二
无分別而得自在事業成就善男子譬如如
來入於涅槃顯自在故種種事業皆得成就
法如如如如智自在事成亦復如是
復次菩薩摩訶薩入无心定依前願力於禪
定起作衆事業如是二法无有分別自在事
成善男子譬如日月无有分別亦如水鏡无
有分別光明亦无分別三種和合得有影生
如是法如如如如智亦无分別以願自在故
衆生有感現應化身如日月影和合出現
復次善男子譬如无量无邊水鏡依於光故
空影得現種種異相空者即是无相善男子
如是受化諸弟子等是法身影以願力故於
二種身現種種相於法身地无有異相善男
子依此二身一切諸佛說有餘涅槃依此法
身說无作涅槃何以故一切餘法究竟盡故
依此三身一切諸佛說无住處涅槃為二身
故不住涅槃離於法身无有別佛何故二身
不住涅槃二身假名不實念念生滅不定住
故數數出現以不定故法身不分是故二身
不住涅槃法身不二是故不住涅槃故依三
身說无住涅槃
善男子一切凡夫為三相故有縛有障遠離
三身不至三身何者為三一者遍計所執相
二者依他起相三者成就相如是諸相不能

不住涅槃法身不二是故不住涅槃故依三
身說无住涅槃
善男子一切凡夫為三相故有縛有障遠離
三身不至三身何者為三一者遍計所執相
二者依他起相三者成就相不能
解故不能滅故不能淨故是故不得至於三
身如是三相能解能滅能淨故是故諸佛具
足三身善男子諸凡夫人未能除遣此三心
故遠離三身不能得至何者為三一者起事
心二者依根本心三者根本心依諸伏道起
事心盡依法斷道依根本心盡依聚滅道根
本心盡起事心滅故得現化身依根本心滅
故得顯應身根本心滅故得至法身是故
一切如來具足三身

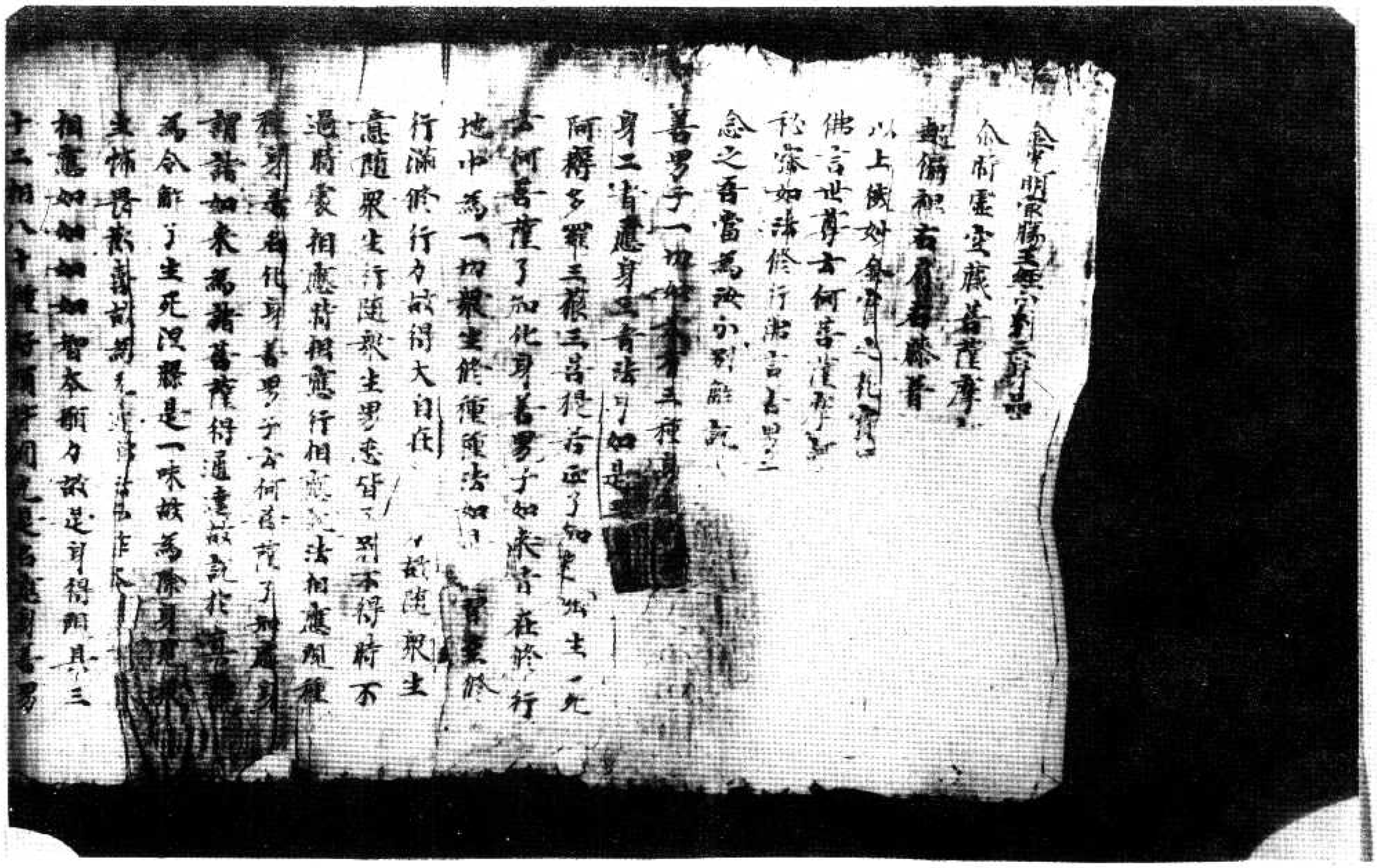

北一五三八號（雲七十九）金光明最勝王經分別三身品第三

法如如如智自在事成亦復如是
復次善薩摩訶薩入定心定依前顯力從禪
定起作衆事業如是二法无有分別自在事
成善男子譬如日月无有分別亦如水鏡无
有分別光明亦无分別三種知會得有點生
如是法如如如如智亦无分別以顯自在故衆
生有感現應化身如日月點和合出現
復次善男子譬如无量无邊水鏡依於光故空
影德現種種異相空者即是光相善男子如
是受化諸菩薩身是法身點以顯力故於
二種身現種種相於法身地无有異相善男
子依此二身一切諸佛說有除涅槃依此法身說
无除涅槃何以故一切除滅盡故依此
三身一切諸佛說无住處涅槃為二身故不
住涅槃離於法身无有別佛何故二身不住
涅槃二身假名不實念念生滅不定住故數
數出現以不定故法身不分是故二身不住涅
槃法身不二是故不住涅槃故依三身說
住涅槃
善男子一切凡夫為三相故有縛有障遠
三身下至三身何者為三一者遍計所執
二者依他起相三者成就相如是諸相不分
離故不能滅故不能淨故是故不得至於三
如是三相能離能滅能淨故是故諸佛具足
三身善男子諸凡夫人未能除遣此三心故
遠離三身不能得至何者為三一者起事心

如是三相能離能滅能淨故是故諸佛具足
三身善男子諸凡夫人未能除遣此三心故
遠離三身不能得至何者為三一者起事心
二者依根本心三者根本心依諸伏道起事
心盡依法斷道依根本心盡依衆勝道根本
心盡起事心滅故得現化身依根本心滅故
得顯應身根本心滅故得至法身是故一切
如來具足三身
善男子一切諸佛於第一身與諸佛同事於
第二身與諸佛同意於第三身與諸佛同體
善男子是初佛身隨衆生意有多種故現種
種相是故說多第二佛身第子一意故現一
相是故說一第三佛身過一切種相非執相
境界是故說名不一不二善男子是第一身
依於應身得顯現故是第二身依於法身得
顯現故是法身者是真實有无依處故善男
子如是三身以有長故而說於常以有義故
說於无常化身者恒轉法輪處處隨緣方便
相續不斷絕故是故說常非是本故其心大用
不顯現故說為无常應身者從无始來相續不
斷一切諸佛不共之法能攝持故衆生无盡
用亦无盡是故說常非是本故以其是用不
顯現故說為无常法身者非是行法无有
異相是根本故猶如虛空是故說常善男
子離无分別智更无勝智離法如如无勝境
界是法如如是慧如如是二種如如如如不一

無相是根本故猶如虛空是故說常善男子離見分別智更見勝智離法如如見勝境界是法如如是慧如如是二種如如如如不一不異是故法身慧清淨故滅清淨故是二清淨是故法身具足清淨

復次善男子分別三身有四種異有化身非應身有應身非化身有化身亦應身有非化身亦非應身何者化身非應身謂諸如來般涅槃後以願自在故隨緣利益是名化身何者應身非化身是地前身何者化身亦應身謂住有餘涅槃之身何者非化身非應身謂是法身善男子是法身者二見所有所顯現故何者名為二見所有於此法身相及相處二皆是見非有非見非一非異非數非非數非明非闇如是如如智不見相及相處不見非有非見不見非一非異不見非數非非數不見非明非闇是故當知境界清淨智慧清淨不可分別見有中間為滅道本故於此法身能顯如來種種事業

善男子是身以緣境界處所果依於本難思議故若了此義是身即是大乘是如來性是如來藏依於此身得發初心修行地心而得顯現不退地心亦皆得現一生補處心金剛之心如來之心而悉顯現見量見邊如來妙法皆悉顯現依此法身不可思議摩訶三昧而得顯現依此法身得現一切大智慧

如來之心而悉顯現見量見邊如來妙法皆悉顯現依此法身不可思議摩訶三昧而得顯現依此法身得現一切大智是故二身依於三昧依於智慧而得顯現如此法身依於自體說常說我依大三昧故說於樂依於大智故說清淨是故如來常住自在安樂清淨依大三昧一切種定首楞嚴等一切念處大法念等大慈大悲一切隨羅尼一切神通一切自在一切法平等攝受如是佛法悉皆出現依此大智十力四無所畏四無礙辯一百八十不共之法一切希有不可思議法悉皆顯現譬如依如意寶珠見量見邊種種珠寶悉皆得現如是依大三昧寶依大智慧寶能出種種見量見邊諸佛妙法善男子如是法身三昧智慧過一切相不著於相不可分別非常非斷是名中道雖有分別體見分別雖有三數而見三體不增不減猶如夢幻亦見所執亦見能執法體如如是能脫處過死生境越生死關一切衆生不能能行所不能至一切諸佛菩薩之所住處善男子譬如有人願欲得金處處求覓遂得金礦既得礦已即便碎之擇取精者爐中鎔鍊得清淨金隨意迴轉作諸器飾種種嚴具雖有諸用金性不

復次善男子若善男子善女人求慕解脫行於
世善得見如來及菩薩聚得親近已自佛言
世尊何者為善何者不善何者正能得清淨
行諸佛如來及菩薩聚見彼問時如是思惟
是善男子善女人欲求清淨欲聽正法即便
為說令其開悟彼既聞已正念憶持發心能
行得精進力除懶惰障滅一切罪於諸學處
離不尊重怠惰悔心入於初地依初地心除
利有情障得入二地於此地中除不遍惱障
入於三地於此地中除心軟淨障入於四地
於此地中除善方便障入於五地於此地中
除見真俗障入於六地於此地中除見行相
障入於七地於此地中除不見滅相障入於
八地於此地中除不見生相障入於九地於
此地中除六通障入於十地於此地中除所
知障除根本心入如來地如來地者由三淨
故名無清淨者何為三一者煩惱淨二者苦
淨三者相淨譬如真金鑛銷治鍊既燒打已
乃復塵垢為顯金性本清淨故金體清淨非
謂乃金譬如濁水澄澄清淨乃復渾穢為顯
水性本清淨故非謂乃水如是法身與煩惱
離苦集除已乃復餘習為顯佛性本清淨故
非謂乃體譬如虛空烟雲塵霧之所障蔽若
除屏已是虛空淨非謂乃空如是法身一切
眾苦惱習盡故說為清淨非謂乃體譬如有

除屏已是虛空淨非謂乃空如是法身一切
眾苦惱習盡故說為清淨非謂乃體譬如有
人於睡夢中見大河水漂泛其身運手動足
截流而渡得至彼岸由彼身心不懈退故從
夢覺已不見有水彼此岸別非謂乃心生死
妄想既滅盡已是覺清淨非謂乃覺如是法
界一切妄想不復生故說為清淨非是諸佛
乃其實體
復次善男子是法身者惑障清淨能現應身
業障清淨能現化身智障清淨能現法身譬
如依空出電依電出光如是依法身故能現應
身依應身故能現化身由性淨故能現法身
智慧清淨能現應身三昧清淨能現化身此
三清淨是法如如不異如如一味如如能現
如如覺竟如如是故諸佛體乃有無苦男子
若有善男子善女人說於如來是我大師若
作如是決定信者此人即應深心解了如來
之身乃有別異善男子以是義故於諸境界
不正思惟悉皆除滅即知彼法乃有二相亦
乃別異所能行如如於彼乃有二相正能行
故如是如是一切諸障悉皆除滅如如一切障
滅如是如是法如如如如智得最清淨如如
法界正智清淨如是如是一切自在具
足獲受皆得成就一切諸障悉皆除滅一切
諸障得清淨故是名真如正智真實之相如

諸陳得清淨故是名真如亦智真實之相如
是見者是名聖見是見是別名為真實見佛何以
故如實得見法真如故是故諸佛悉能善見
一切如來何以故智慧明淨已出三界衆真
實境不能知見如是聖人所不知見一切凡
夫皆生疑惑顛倒分別不能得度如龜浮海
心不能過所以者何身微劣故凡夫之人亦
復如是不能通達法如如故然諸如來亦
別心於一切法得大自在其心清淨深知慧
故是自境界不共他故是故諸佛如來於凡
量凡夫阿僧祇劫不惜身命難行苦行方得
此身常上凡夫不可思議過言說境是妙解
脫離諸怖畏

善男子如是知見法真如者凡夫老死壽命
無限凡有睡眠亦凡夫飢渴心常在定凡有散
動苦於如來起靜論心是則不能見於如來
諸佛所說皆能利益有聽聞者凡下解脫諸
惡魔惡人惡鬼下相違依由聞法故果報
凡夫然諸如來凡夫記事一切境界凡夫知
心生死繫凡有漏想如來所說凡下決定
諸佛如來四威儀中凡夫雖聞稱一切諸法凡有
不為慈悲所攝凡有下為[illegible]
生者善男子若有善
聽聞諸佛無聞諸佛不隨
逆常愛人天不生下
聽受正法常生諸佛

法常愛人天不生下
聽受正法常生諸佛
得聞此甚深法故是
來已知已記當得不
提若善男子善女人於此甚深法
經月者當知是人下諸如來下
聖衆一切衆生來種善根令得
根令增長成熟故一切世界所有
能行六波羅蜜
令得菩提菩薩能行四攝
度起備知者肩令掌來敬頂
世尊若所在處聽說如是金光明
典於其處上有四王所[illegible]四一者毘沙門王
軍衆經威光諸惡鬼神於疾病等命
善根安樂正法與諸二者中者迦
毘和悅光澤於諸僧之所受重三者沙門婆
羅門及諸仙人能行正法光顏安樂
者於諸福田悉皆於盡四
調適常為諸天增加資糧
心令諸衆生歡喜
行是為四[illegible]

北一五三九號（光八十四）金光明最勝王經分別三身品第三

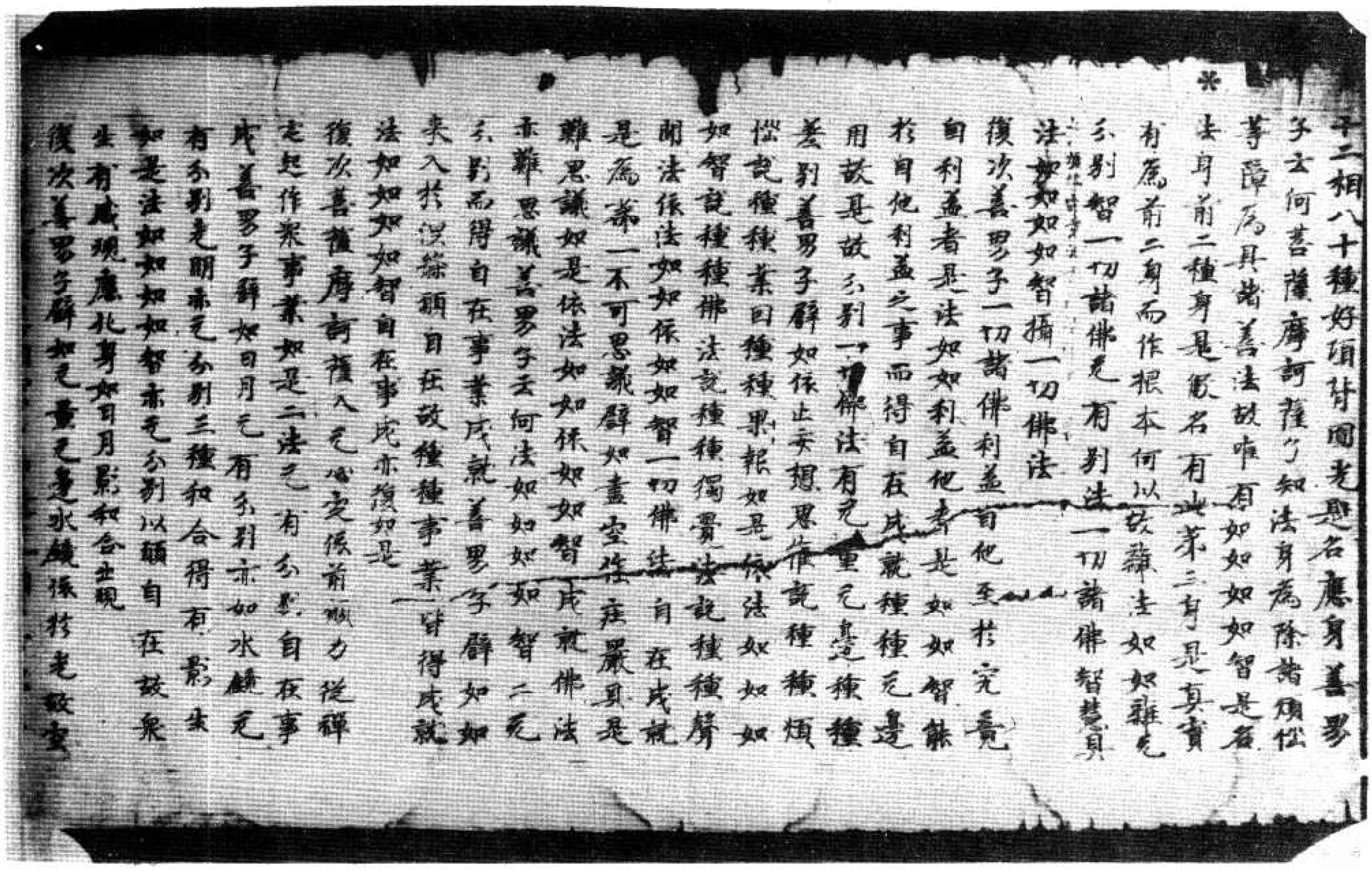

復次善薩摩訶薩入定心定依前願力從禪
定起作衆事業如是二法定有分別自在事
成善男子譬如日月定有分別亦如水鏡定
有分別定明亦定分別三種和合得有影生
如是法如如如如智亦定分別以願自在故衆
生有感現應化身如日月影和合出現
復次善男子譬如定量定邊水鏡依於光故變
影德現種種異相變者即是定相善男子
如是受化諸弟子等是法身影以願力故於
二種身現種種相於法身地定有異相善男子
依此二身一切諸佛說有餘涅槃依此法身說
定餘涅槃何以故一切餘法定竟盡故依此

二十二相八十種好頂背圓光是名應身
善男子云何菩薩摩訶薩了知法身無諸煩
惱等障為具諸善法故唯有如如如如智是名
法身前二種身是假名有此第三身是真實
有為前二身而住根本何以故離法如如無定
別智一切諸佛無有別法一切諸佛智慧是
一切煩惱究竟滅盡得清淨佛地是故法
如如如如智攝一切佛法
復次善男子一切諸佛利益自他至於究竟
自利益者是法如如利益他者是如如智能
於自他利益之事而得自在成就種種定邊
用故是故分別一切佛法有定量定邊種種
差別善男子譬如依止妄想思惟說種種煩
惱說種種業因緣種種果報如是依法如如如
智說種種佛法說種種獨覺法說種種聲聞
法依法如如如如智一切佛法自在成就
是為第一不可思議譬如盡空住於虛空
是離思議如是依法如如如如智成就佛
法亦離思議善男子云何法如如如如智二

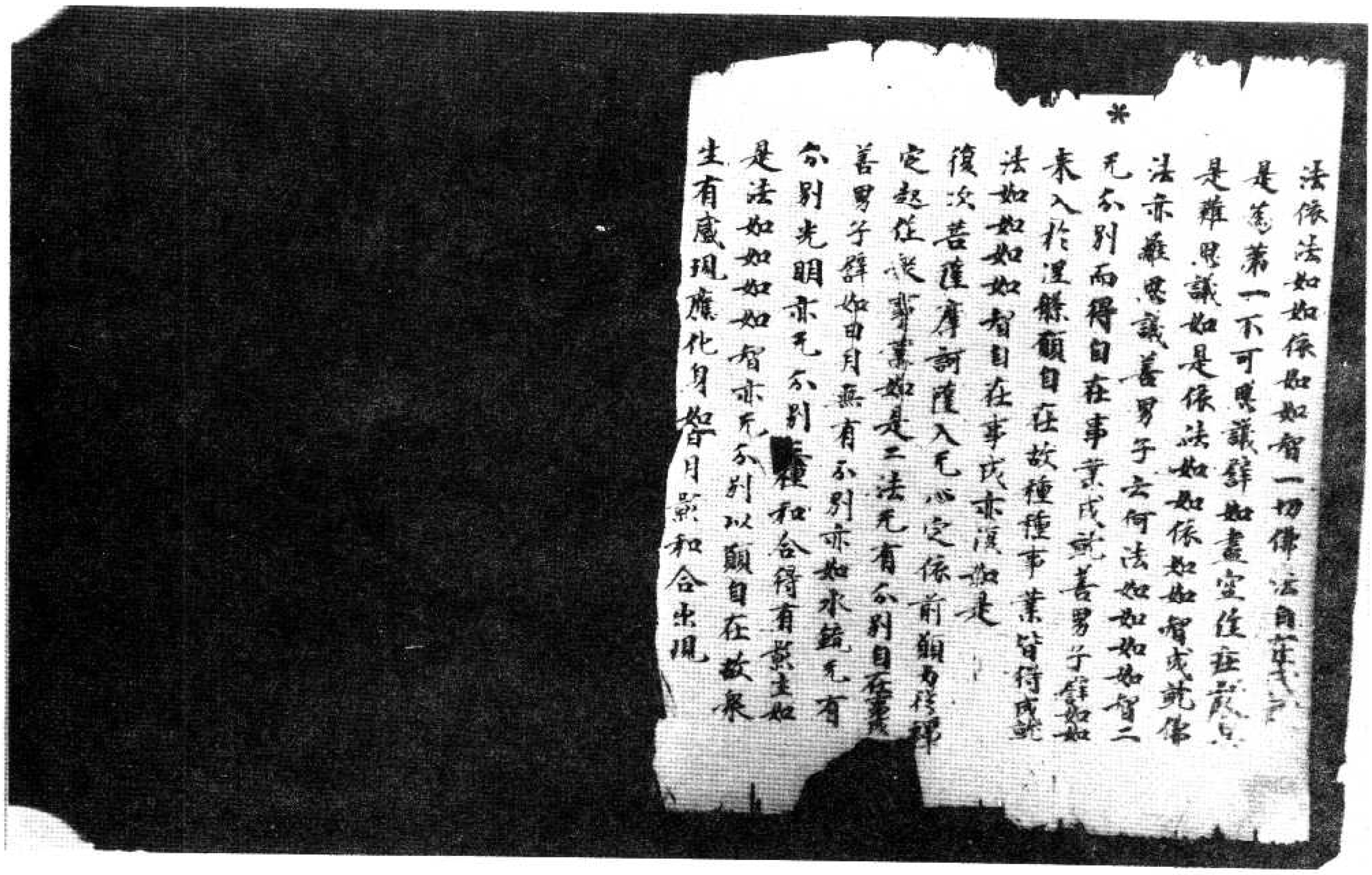

[illegible]何以故一切緣法究竟[illegible]
依此三身一切諸佛說[illegible]

故不住涅槃離於法身[illegible]佛何於二身
不住涅槃二身假名不實念念生滅不定故
數數出現故不定故法身不念是故二[illegible]不
住涅槃法身不二是故不住涅槃故依三身故
[illegible]住涅槃

善男子一切凡夫為三相故有縛有障遠離
三身不至三身何者為三一者遍計所執相
二者依他起相三者成就相如是諸相不能
解故不能滅故不能淨故是故不得至於三
身如是三相能解能滅能淨故是故諸佛具
足三身善男子諸凡夫人未能除遣此三心故
故遠離三身不能得至何者為三一者起事
心二者依根心三者根本心依諸伏道
起事心盡依法斷道依相根本心盡依家勝道
根本心盡起事心滅故得現化身依根本心
滅故得顯應身根本心滅故得至法身是故
一切如來具足三身

善男子一切諸佛於第一身與諸佛同事於
第二身與諸佛同意於第三身與諸佛同體
善男子是初佛身隨衆生意有多種故現種
種相是故說多第二佛身第子一意故現
一相是故說一第三佛身遍一切種相非執
相境界是故說名不一不二善男子是第一
身依於應身得顯現故是第二身依於法身得
顯現故是法身者是真實有无依處故善

一相是故說一第三佛身遍一切種相非執
相境界是故說名不一不二善男子是第一
身依於應身得顯現故是第二身依於法身得
顯現故是法身者是真實有无依處故善
男子如是三身以有義故而說於常以有義
故說於无常化身者恒轉法輪處處隨緣
方便相續不斷絕故是故說常非是本故具
足大用不顯現故說為无常應身者從无始
來相續不斷一切諸佛不共之法能攝持故衆
生无盡用亦无盡是故說常非是本故以具
足用不顯現故說為无常法身者非是行法
无有異相是根本故猶如虛空是故說常善
男子離无分別智更无勝智離法如如无勝
境界是法如如是慧如如是二種如如如如
[illegible]法身慧清淨故滅清淨故是
[illegible]身是清淨
復次善男子分別三身有四種異有化身非
應身有應身非化身有化身亦應身有非化
身亦非應身何者化身非應身謂諸如來般
涅槃後以願自在故隨緣利益是名化身何
者應身非化身是地前身何者化身亦應身
謂住有餘涅槃之身何者非化身非應身謂
是法身善男子是法身者二无所有所顯現
故何者名為二无所有於此法身相及相
衆二[illegible]无非有非无非一非異非數非
數非明非闇如是如如智不見相及相衆不
見非有非无不見非一非異不見非數非非數

說住有餘涅槃之身何者非化身非應身謂
是法身善男子是法身者二无所有所顯現
[illegible]何者名為二无所有於此法身相及相
[illegible]无非有非无非一非異非數非非
數非明非闇如是如如智不見相及相處不
見非有非无不見非一非異不見非數非非數
不見非明非闇是故當知境界清淨智慧清
淨不可分別无有中間為滅道本故於此法
身能顯如來種種事業
善男子是身因緣境界處所果依於本難
思議故若了此義是身即是大乘是如來性是
如來藏依於此身得發菩提心修行地心而得顯現
不退地心亦皆得現一生補處心金剛之心
如來之心而悉顯現无量无邊如來妙法皆

▼北一五四二號（張四十一）金光明最勝王經分別三身品第三

得現種種異相空者即是無
是受化諸弟子等是法身影以顯力故於二
種身現種種相於法身地無有異相善男子
依此二身一切諸佛說有餘涅槃係此法身
說無餘涅槃何以故一切餘法究竟盡故係
此三身一切諸佛說無住處涅槃[illegible]二身故
不住涅槃離於法身無有別佛何故
住涅槃二身假名不實念念生滅不定
數出現以不定故法身不尒是故二身不住涅
槃法身不二是故不住涅槃故係三身說無住
涅槃
善男子一切凡夫為三相故有縛有解遠離
三身不至三身何者為三一者遍計所執相
二者依他起相三者成就[illegible]相是者相不
解故不能滅故不能[illegible]
身如是三相能解能滅能淨故是故諸佛具
足三身善男子諸凡夫人未能除遣此三心故
遠離三身不能得證何者為三一者起事心

身如是三相能解能滅能淨故是故諸佛具足三身善男子諸凡夫人未能除遣此三心故遠離三身不能得至何者爲三一者起事心二者依根本心三者根本心依諸伏道起事心盡依法斷道依根本心盡依家滕道根本心盡起事心滅故得現化身依根本心滅故得顯應身根本心滅故得至法身是故一切如來具足三身

善男子一切諸佛於第一身與諸佛同事於第二身與諸佛同意於第三身與諸佛同體善男子是初佛身隨衆生意有多種故現種種相是故說多第二佛身第子一意故現一相是故說一第三佛身遍一切種相非說相境界是故說名不一不二善男子是第一身依於應身得顯現故是第二身依於法身得顯現故是法身者是真實有無依變故善男子如是三身以有義故而說於常以有義故善男子如是三身以有義故而說於常以有義故說於無常化身者恒轉法輪隨緣方便相續不斷絶故是故說常非是本故具足大用不顯現故說爲無常應身者從無始來相續不斷一切諸佛不共之法能攝持故衆生無盡用亦無盡是故說常非是本故以具足用不顯現故說爲無常法身者非是行法無有異相是根本故猶如虛空是故說常善男

用不顯現故說爲無常應身者從無始來相續不斷一切諸佛不共之法能攝持故衆生無盡用亦無盡是故說常非是本故以具足用不顯現故說爲無常法身者非是行法無有異相是根本故猶如虛空是故說常善男子離無分別智更無應智離法如如無應境界是法如如是慧如如是二種如如如如不一不異是故法身慧清淨故滅清淨故是二清淨是故法身具足清淨

復次善男子分別三身有四種異有化身非應身有應身非化身有化身亦應身有非化身亦非應身何者化身非應身謂諸如來般涅槃後以願自在故隨緣利益是名化身何者應身非化身是地前身何者化身亦應身謂住有餘涅槃之身何者非化身非應身謂是法身善男子是法身者二無所有所顯現故何者名爲二無所有於此法身相及相變二皆是無非有非無非一非異非數非非數非明非闇如是如如智不見相及相變不見非有非無不見非一非異不見非數非非數不見非明非闇是故當知境界清淨智慧清淨不可分別無有中間爲成道本故於此法身能顯如來種種事業

善男子是身因緣境界處所果依本來性是議故若了此義是身即是大乘是如來性是如來藏除於此身得無物心修行也心所學

是法身善男子是法身者二無所有所顯殊
故何者名為二無所有於此法身相及相處二
皆是無非有非無非一非異非數非非數非
明非闇如是如如智不見相及相處不見非有
非無不見非一非異不見非數非非數不見
非明非闇是故當知境界清淨智慧清淨
不可分別無有中間為成道本故於此法
身無頌如來種種事業
善男子是身因緣境界處所果依於本難思
議故若了此義是身即是大乘是如來性是
如來藏依於此身得發初心修行地心而得
頌見不退地心亦得見一切諸佛

身說无餘涅槃何以故一切餘法究竟盡故
依此三身一切諸佛說无住處涅槃為二身
故不住涅槃離於法身无有別佛何故二身
不住涅槃二身假名不實念念生滅不定住
故數數出現以不定故法身不分是故二身
不住涅槃法身不二是不般涅槃故依三
身說无住涅槃
善男子一切凡夫為三相故有縛有障遠離
三身不至三身何者為三一者遍計所執相
二者依他起相三者成就相如是諸相不能
解脫故不能滅故不能淨故是故不得至於三
身如是三相能解脫滅淨故是故諸佛具
足三身善男子諸凡夫人未能除遣此三心
故遠離三身不能得至何者為三一者起事
心二者依根本心三者根本心依諸伏道起事
心盡依法斷道依根本心盡依斷滅道根
本心盡起事心滅故得顯化身依根本心滅
故得顯應身根本心滅故得至法身是故一
切如來具足三身
善男子一切諸佛於第一身與諸佛同事於
第二身與諸佛同體於第三身與諸佛同體
善男子是初佛身隨衆生意有多種故現種
種相是故說多第二佛身第二身故現一
相是故說一第三佛身過一切種相非執相境
界是故說名不一不二善男子是第一身
依於應身得顯現故是第二身依於法
身得顯現故是法身者是真實有无依處於善
得顯現故是法身者是真實有无依處於善男

善男子一切諸佛於第一身與諸佛同事於
第二身與諸佛同意於第三身與諸佛同體
善男子是初佛身隨衆生意有多種故種種
種相是故說多第二佛身第子一意故說一
相是故說一第三佛身過一切種相非能相
境界是故說名不一不二善男子是第一身
依於應身得顯顯故是第二身依於法身得
顯現故是法身者是真實有無依處故善男
子如是三身以有義故而說於常以有義故
說於無常化身者恒轉法輪處處隨緣方便
相續不斷絕故是故說常非是本故是之大
用不顯現故說為無常無身者從無始來相
續不斷一切諸佛不共諸法能攝持故衆生
無盡用亦無盡是故說常非是本故以是之
用不顯現故說為無常法身者非是行法無
有異相是根本故猶如虛空是故說常善男
子離無分別智更無勝智離法如如無勝境
界是法如如是慧如如是二種如如如如不
一不異是故法身慧清淨故滅清淨故是二
清淨是故法身是之清淨
復次善男子分別三身有四種異有化身非
應身有應身非化身亦應身有非化
身亦非應身何者化身非應身謂諸如來報
涅槃後以願自在故隨緣利益是名化身何
者應身非化身是地前身何者化身亦應身
謂住有餘涅槃之身何者非化身非應身謂
是法身善男子是法身者二無所有無所顯現
故何者名為二無所有於此法身相及相處
二皆是無非有非無非一非異非數非非數
非明非闇如是如如智不見相及相處不見
非有非無不見非一非異不見非數非非數
不見非明非闇是故諸知境界清淨智慧清
淨不可分別無有中間為滅道本故於此法
身能顯如來種種事業
善男子是身因緣境界處所依於本難思
議故若了此義是身即是大乘是如來性是
如來藏依於此身得發初心修行地心而得
顯現不退地心亦皆得顯一生補處心金剛
之心如來之心而悉顯現無量無邊如來妙法
皆悉顯現依此法身不可思議摩訶三昧
而得顯現依此法身得現一切大智是故二
身依於三昧依於智慧而得顯現如此法身
依於自體說常說我依大三昧故說於樂依
於大智故說清淨是故如來常住自在安樂
清淨依大三昧一切禪定首楞嚴等一切念
處大法念等大慈大悲一切陀羅尼一切神

北一五四四號（玉八十四）金光明最勝王經分別三身品第三

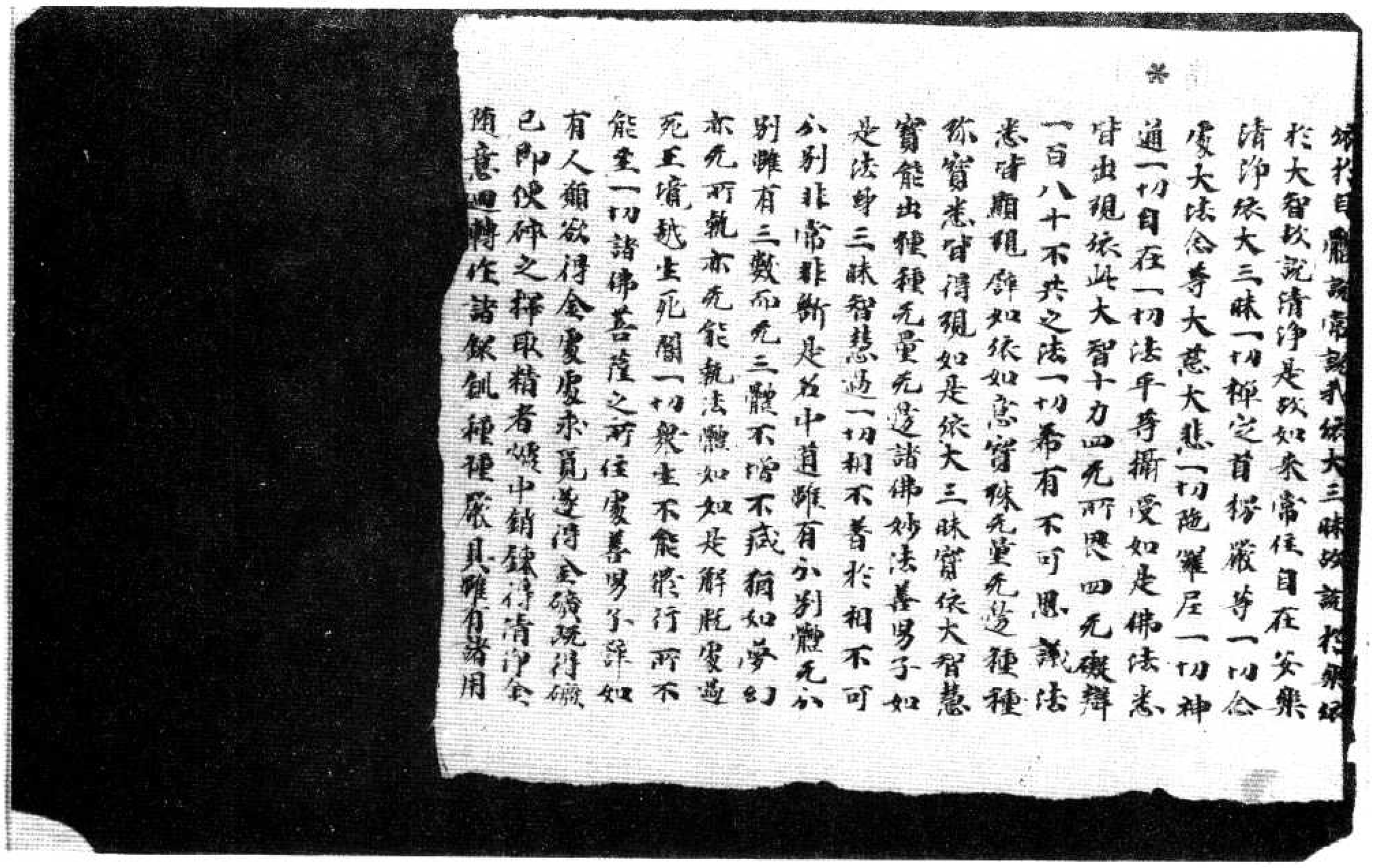

續不斷一切諸佛不共之法能利益衆生無盡用亦無盡是故說常非是本故以具足用不顯現故說為無常法身者非是行法有異相是根本故稱如虛空是故說常易子離無分別智更無勝智離法如來無量無邊如是慧如如是二種如如如如不一不異是故法身慧清淨故滅清淨故是二清淨是故法身具足清淨

復次善男子分別三身有四種異有化身非應身有應身非化身有化亦應身有非化身亦非應身何者化身是地前身何者化身是地前身應身非化身是地前身餘沒羅之身何者非化身非應身謂諸聲聞

善男子是法身者二無所有所顯現為二無所有於此法身相及相無非有非無非一非異非數非非如是如如智不見相及相處不見無不見非一非異不見非數非非數非聞是故當知境界清淨別無有中為滅道身能顯如來種種事業

善男子是身因緣堪異處所果依於本雜思議故義分此義是身即大乘是如來性是如來藏依於此身得發初心修行地心而得現不退地心亦皆得現一生補處心金剛地如來之心而悉顯現無量無邊如來妙

善男子是身因緣堪異處所果依於本雜思議故義分此義是身即大乘是如來性是如來藏依於此身得發初心修行地心而得現不退地心亦皆得現一生補處心金剛地如來之心而悉顯現無量無邊如來妙法皆悉顯現依此法身不可思議產訶三昧慧如來之心而悉顯現無量無邊如來妙法皆悉顯現依此法身得現一切大智是故二身依於三昧依於智慧而得顯現如此法身依於自體說常說我依大三昧故說於無依於大智故說清淨是故如來常住自在無礙清淨依大三昧一切禪定首楞嚴等一切念處大法念等大慈大悲一切陀羅尼一切神通一切自在一切法平等攝受如是佛法悉皆出現依此大智十力四無所畏四無礙解一百八十不共之法一切希有不可思議法悉皆顯現辯如依如意寶珠無量無邊種種寶悉皆得現如是依大三昧寶依大智慧寶能出種種無量無邊諸佛妙法善男子如是法身三昧智慧過一切相不著於相不可分別非常非無是名中道雖有分別體無分別雖有三數而無三體不增不減猶如夢幻亦無所執亦無能執法體如如是離脫處過死王境越生死關一切衆生不能修行所不能一切諸佛菩薩之所住處善男子離如有人願欲得金處處求覓遂得金礦就得礦已即便碎之擇取精者爐中鎔鍊得清淨金隨意迴轉作諸鐶釧種種嚴具雖有諸用金

如將人願欲得金寶寶求覓遂得金礦既得
礦已即便碎之擇取精者爐中鎔鍊得清淨金
隨意迴轉作諸鐶釧種種嚴具雖有諸用金
性不改

復次善男子若善男子善女人求脫解脫
行世善得見如來及弟子衆得親近已白佛
言世尊何者為善何者不善何者正修得清
淨行諸佛如來及弟子衆見彼問時如是意
惟是善男子善女人欲求清淨欲聽正法即
便為說令其開悟彼既聞已正念憶持發心
修行得精進力除煩惱障滅一切罪於諸學
處雖不尊重怠惰心入於初地依初地心
除利有情障得入二地於此地中除不遍惜
障入於三地於此地中除心軟淨障入於四
地於此地中除善方便障入於五地於此地
中除見真俗障入於六地於此地中除
相障入於七地於此中除不見滅相
於八地於此地中除不見生相障入於
於此地中除六通障入於十地於此地
所知障除根本心入如來地如來地
淨故名慈清淨云何為三一者煩惱
垢淨三者相淨離如真金鎔銷淨
打已無復塵垢為顯金性本清淨故金
淨非謂無金譬如濁水澄清淨無復渾穢
顯水性本清淨故非謂無水如是法身與煩

惱顯現依此法身不可思議摩訶三昧而得
顯現依此法身得現一切大智是故二身依
於三昧依於智慧而得顯現如此法身依於
自體說常說我依大三昧故說於樂依於大
智故說清淨是故如來常住自在安樂清
淨依大三昧一切禪定首楞嚴等一切念處
大法念等大意大集一切陀羅尼一切神通
一切自在一切法平等攝受如是佛法悉
皆出現依此大智十力四无所畏四无礙辯
一百八十不共之法一切希有不可思議法悉
皆顯現譬如依如意寶珠无量无邊種種
珍寶悉皆得現如是依大三昧寶依大智慧
寶能出種種无量无邊諸佛妙法善男子
如是法身三昧智慧過一切相不著於相不可
分別非常非斷是名中道雖有分別體无
分別雖有三數而无三體不增不減猶如夢
幻亦无所執亦无能執法體如如是解脫處
過无五境越生死闇一切衆生不能修行所
不能至一切諸佛菩薩之所住處善男子譬
如有人願欲得金寶寶求覓遂得金礦既得

分別非常非斷是名中道雖有分別體无
分別雖有三數而无三體不增不減猶如夢
幻亦无所執亦无能執法體如如是解脫處
過死王境越生死闇一切衆生不能修行所
不能至一切諸佛菩薩之所住處善男子解
如有人願欲得金家家求覓遂得金礦既得
礦已用便鑛之擇取精者鑪中銷鍊得清淨
金隨意迴轉作諸鐶釧種種嚴具雖有諸
用金性不改

復次善男子若善男子善女人求勝解脫修
行世善得見如來及弟子衆得親近已白佛
言世尊何者為善何者不善何者正修得清
淨行諸佛如來及弟子衆見彼問時如是思
惟是善男子善女人欲求清淨欲聽正法即

▼北一五四七號（劍三十四）金光明最勝王經分別三身品第三

金性不改

復次善男子若善男子善女人求勝解脫修
行世善得見如來及弟子衆得親近已白佛
言世尊何者為善何者不善何者正修得清
淨行諸佛如來及弟子衆見彼問時如是
惟是善男子善女人欲求清淨欲聽正法即
修行得精進力除懶惰障滅一切罪於諸學
處離不尊重惡惡掉悔心入於初地於初地中
除利有情障得入二地於此地中除不遵犯
障入於三地於此地中除心軟淨障入於四
地於此地中除善方便障入於五地於此地
中除見真俗障入於六地於此地中除見行
相障入於七地於此地中除不見滅相障入
於八地於此地中除不見生相障入於九地
於此地中除六通障入於十地於此地中除
所知障除根本心入如來地如來地者由三淨
故名無清淨云何為三一者煩惱淨二者業
淨三者相淨譬如真金鑛銷治鍊既燒打
已先復麤垢為真金性本清淨故金體清淨
譬如真金雖出石山未經清淨先復麤垢為

故名極清淨云何為三一者煩惱淨二者業
淨三者相淨譬如真金鍛鍊治煉燒打
已无復塵垢為顯金性本清淨故金體清淨
非謂无金譬如濁水澄停清淨无復障穢為
顯水性本清淨故非謂无水如是法身與煩
惱雜業除已无復餘習為顯佛性本清淨
故非謂无體譬如虛空烟雲塵霧之所障蔽
若除屏已是空界淨非謂无空如是法身一
切衆苦悉皆盡故說為清淨非謂无體譬如
有人於睡夢中見大河水漂溺其身堅手動
足截流而渡得至彼岸由波身心不懈退故
從夢覺已不見有水彼此岸別非謂无心生
死志想既滅盡已是覺清淨非謂无覺如是
法界一切志想不復生故說為清淨非是諸
佛无其實體
復次善男子是法身者或障清淨能現應身
業障清淨能現化身習障清淨能現法身譬
如依空出電依電出光如是依法身故能現
應身依應身故能現化身由性淨故能現法
身習慧清淨能現應身三昧清淨能現化身
此三清淨是法如如不異如如一味如如解
脫如如究竟如如是故諸佛體无有異善男
子若有善男子善女人說於如來是我大師
若作如是決定信者此人即應深心解了如
來之身无有別異善男子以是義故於諸境
界不正思惟悉皆除滅即知彼法无有二相
亦无分別聖所修行如如於彼无有二相正

來之身无有別異善男子以是義故於諸境
界不正思惟悉皆除滅即知彼法无有二相正
亦无分別聖所修行如如於彼无有二相正
修行故如是如是一切諸障悉皆除滅如如
一切障滅如是如是法如如如如智得最清
淨如如法界正智清淨如是如是一切自在
具足獨受皆得成就一切諸障悉皆除滅一
切諸障清淨故是名真如正智真實之相
如是見者是名聖見是則名為真實見佛何
以故如實得見法真如故是故諸佛悉能善
見一切如來何以故聲聞獨覺已出三界來
真實境不能智見如是聖人所不知見一切
凡夫皆生疑惑顛倒分別不能得度如兒孫
海必不能過所以者何力微劣故凡夫之人
亦復如是不能遠達法如如故然諸如來无
分別心於一切法得大自在具足清淨深智
慧故是自境界不共他故是故諸佛如來於
无量无邊阿僧祇劫不惜身命難行苦行方
得此身最上无比不可思議過言說境是妙
寂靜離諸怖畏
善男子如是如見法真如者无生老死壽命
无限无有疲厭亦无飢渴心常在定无有散
動若於如來起淨論心是則不能見於如來
諸佛所說皆能利益有聽聞者无不解脫諸
惡鬼魔惡人惡鬼不相逢值由聞法故果報
无盡然諸如來无无記事一切境界无欲如
心生死但解无有異想如來所說无不決定

諸佛所說皆能利益有聽聞者无不解脫諸
惡命獸惡人惡鬼不相逢值由聞法故果報
无盡然諸如來无无記事一切境界无欲知
心生死涅槃无有異想如來所說无不決定
諸佛如來四威儀中无非智攝一切諸法无
有不為慈悲所攝无有不為利益安樂諸衆
生者善男子若有善男子善女人於此金光
明經聽聞信解不墮地獄餓鬼傍生阿修羅
道常處人天不生下賤恒得親近諸佛如來
聽受正法常生諸佛清淨國土所以者何由
得聞此甚深法故是善男子善女人即為如
來已知已記當得不退阿耨多羅三藐三菩
提若善男子善女人於此甚深微妙之法一
經耳者當知是人不謗如來不毀正法不輕

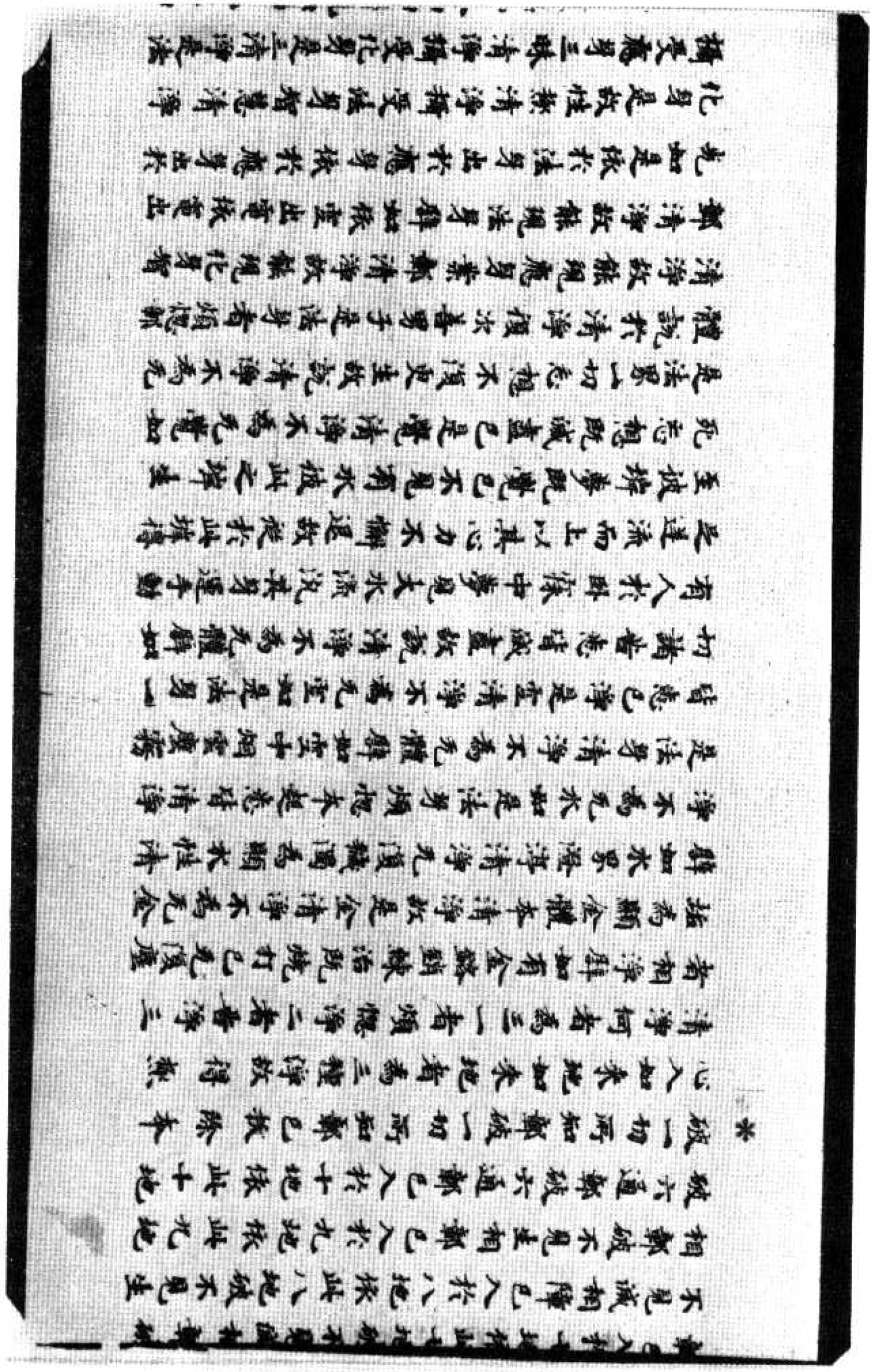

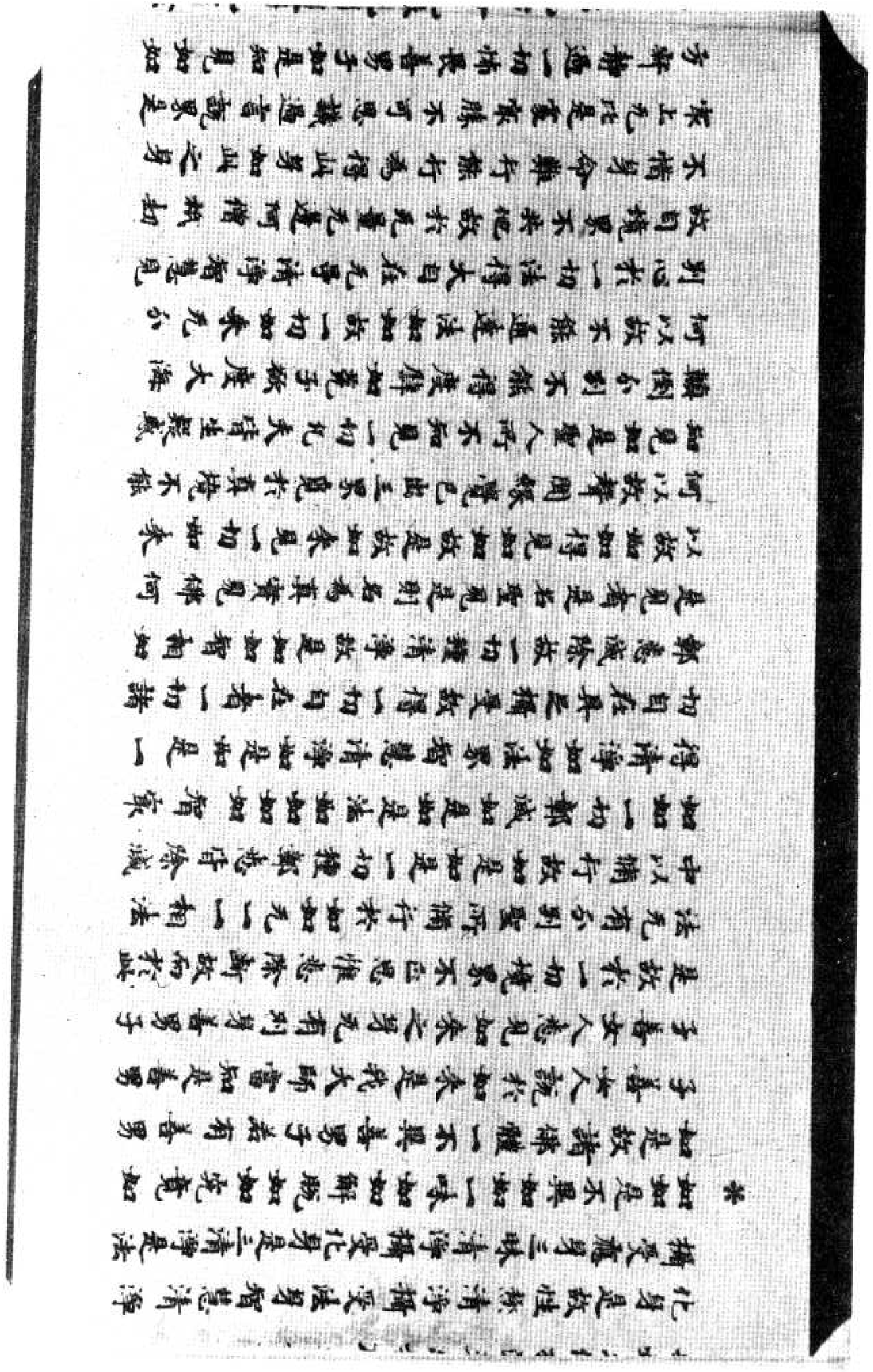

不惜身命難行能行為得此身如此之身
衆上无比是處衆勝不可思議過言說界是
方寂靜過一切怖畏善男子如是知見如如
不生老不死壽命无限无有寢卧无有食
身心常在定无有散動若於如來起諍訟心
則不能得見於如來如來所說皆能利益
有聽聞者皆蒙解脫若有惡人惡鳥惡禽
獸等不相逢值於佛起業果報无邊一切如來无
无記事一切境界无欲知心生死涅槃无有異
心如來所說无不決定諸佛如來四威儀中无
非智攝一切諸法无有不為慈悲所攝无有
不為利益一切諸衆生者善男子若有善
男子善女人於此金光明經聽聞信解不墮
地獄餓鬼畜生阿脩羅道常生人天不為下
劣恒得親近諸佛如來聽受正法常生諸佛
清淨國土何以故是甚深法得入於耳是善
男子如來已見已記當得不退阿耨多羅三
藐三菩提是善男子如是甚深之法得經於
耳當知是人不謗如來不謗正法不謗聖僧
一切衆生未種善根令得種故已種善根令
增長成就故一切世界所有衆生皆悉能行
六波羅蜜是時虛空藏菩薩梵釋四王諸
天衆等即從坐起偏袒右肩合掌恭敬頂礼
佛足而白佛言世尊若有家家國土講說是

天衆等即從坐起偏袒右肩合掌恭敬頂礼
佛足而白佛言世尊若有家家國土講說是
金光明微妙經典於其國土四種利益何者
為四一者國王軍衆強盛无諸怨敵離於疾
疫正法興隆二者輔相大臣和悅无諍王所
敬愛三者沙門婆羅門及國邑人民備行
正法多所利益年命長遠富饒安樂於諸
福田悉備得立四者三時之中四大調適是
諸人天增加守護慈悲平等心无傷害令一切
衆生識心歸仰皆悉備行菩提之行如是四
種利益功德我等皆當家家為作利益佛
言善哉善哉善男子汝等應當如是備行如
此經典則久住於世

金光明經卷第一

即便為說令其開悟彼既開已正念憶持發
心修行得精進力除煩惱障滅一切罪於諸
學處離不尊重怠惰悔心入於初地依初地心
除利有情障得入二地於此地中除不遍惱障
入於三地於此地中除心數淨障入於四地
於此地中除善方便障入於五地於此地中
除見真俗障入於六地於此地中除見行相
障入於七地於此地中除不見滅相障入於
八地於此地中除下見生相障入於九地於
此地中除六通障入於十地於此地中除所
知障除根本心入如來地如來地者由三淨
故名無垢淨云何為三一者煩惱淨二者苦
淨三者相淨譬如真金鎔鍛治鍊既燒打已
无復塵垢為顯金性本清淨故金體清淨非
謂无金譬如濁水澄清淨无復濁穢為
顯水性本清淨故非謂无水如是法身與煩
惱離苦集除已无復餘習為顯佛性本清
淨故非謂无體譬如虛空如雲塵霧之所障蔽
若除屏已是空界淨非謂无空如是法身
一切衆苦悉皆盡故說為清淨非謂无體譬如
如有人於睡夢中見大河水漂流其身運手
動足截流而渡得至彼岸由彼身心不懈退
故從夢覺已不見有水彼此岸別非謂无心生
死妄想既滅盡已是覺清淨非謂无覺
如是法界一切妄想不復生故說為清淨非
是諸佛无真實體
復次善男子是清淨者惑障清淨能現應
身業障清淨能現化身智障清淨能現法

北一五四九號（果二十五）金光明最勝王經分別三身品第三

▼北一五五〇號（師八十七）經光明最勝王經分別三身品第三

相障八地於此地中除不見滅相障入於
九地於此地中除六通障入於十地於此地中除
所知障除根本心入如來地如來地者由三
淨故名無垢淨云何為三一者煩惱淨二者
苦淨三者相淨譬如真金鎔鍛治鍊既燒打
已无復塵垢為顯金性本清淨故金體清淨
非謂无金譬如濁水澄清淨无復濁穢為
顯水性本清淨故非謂无水如是法身與煩
惱離苦集除已无復餘習為顯佛性本清淨
故非謂无體譬如虛空如雲塵霧之所障蔽
若除屏已是空界淨非謂无空如是法身
一切衆苦悉皆盡故說為清淨非謂无體譬如
有人於睡夢中見大河水漂流其身運手動
足截流而渡得至彼岸由彼身心不懈退故
從夢覺已不見有水彼此岸別非謂无心生
死妄想既滅盡已是覺清淨非謂无覺如是
法界一切妄想不復生故說為清淨非是諸
佛无真實體
復次善男子是法身者惑障清淨能現應身
業障清淨能現化身智障清淨能現法

佛无其實體

復次善男子是法身者惑障清淨能現應身
業障清淨能現化身習障清淨能現法身解
脫如依空出電依電出光如是依法身故能現
應身依應身故能現化身由性淨故能
現法身智慧清淨能現應身三昧清淨能現
化身此三清淨是法如不異如如一味如如離
脫如如究竟如如是故諸佛雖无有異善男
子若有善男子善女人說於如來是我大師
若作如是決定信者此人即應深心解了如
來之身无有別異善男子以是義故於諸境
界不正思惟悉皆除斷即知彼法无有二相亦修行
无分別聖所修行如如於彼无有二相亦
故如是如是一切諸障悉皆除滅如如一切障
滅如是如是法如如如如智得家清淨如如
法界正智清淨如是如是一切自在其已橫
定皆得成就一切諸障悉皆除滅一切諸
障得清淨故是名真如正智真實之相
如是見者是名聖見是則名為真實見
佛何以故如實得見法真如故是故諸佛悉能
普見一切如來何以故善開得見已出三界表
真實境不能知見如是聖人所不知見一切
凡夫皆生經惑顛倒分別不能得度如兎浮海
正不能過所以者何以彼凡夫之人
若復如是不能通達法如如故然諸如來无
分別心於一切法淨大日在具足清淨深智
慧故是自境界不共他故是故諸佛如來
於見聞覺知所修行身命難行苦
行方便其身擡上无比不可思議過言說境
是妙解脫離諸怖畏
善男子如是知見法真如者无法

身解如依空出電依電出光如是依法身故
能現應身依應身故能現化身由性淨故能
現法身智慧清淨能現應身三昧清淨能現
化身此三清淨是法如不異如如一味如如離
脫如如究竟如如是故諸佛雖无有異善男
子若有善男子善女人說於如來是我大師
若作如是決定信者此人即應深心解了如
來之身无有別異善男子以是義故於諸境
界不正思惟悉皆除斷即知彼法无有二相亦修行
无分別聖所修行如如於彼无有二相亦修行
故如是如是一切諸障悉皆除滅如如一切障
滅如是如是法如如如如智得家清淨如如
法界正智清淨如是如是一切自在其已橫
定皆得成就一切諸障悉皆除滅一切諸
障得清淨故是名真如正智真實之相
如是見者是名聖見是則名為真實見
佛何以故如實得見法真如故是故諸佛悉能
普見一切如來何以故善開得見已出三界表
真實境不能知見如是聖人所不知見一切
凡夫皆生經惑顛倒分別不能得度如兎浮海
正不能過所以者何以彼凡夫之人
若復如是不能通達法如如故然諸如來无
分別心於一切法淨大日在具足清淨深智
慧故是自境界不共他故是故諸佛如來
於見聞覺知所修行身命難行苦
行方便其身擡上无比不可思議過言說境
是妙解脫離諸怖畏
善男子如是知見法真如者无法

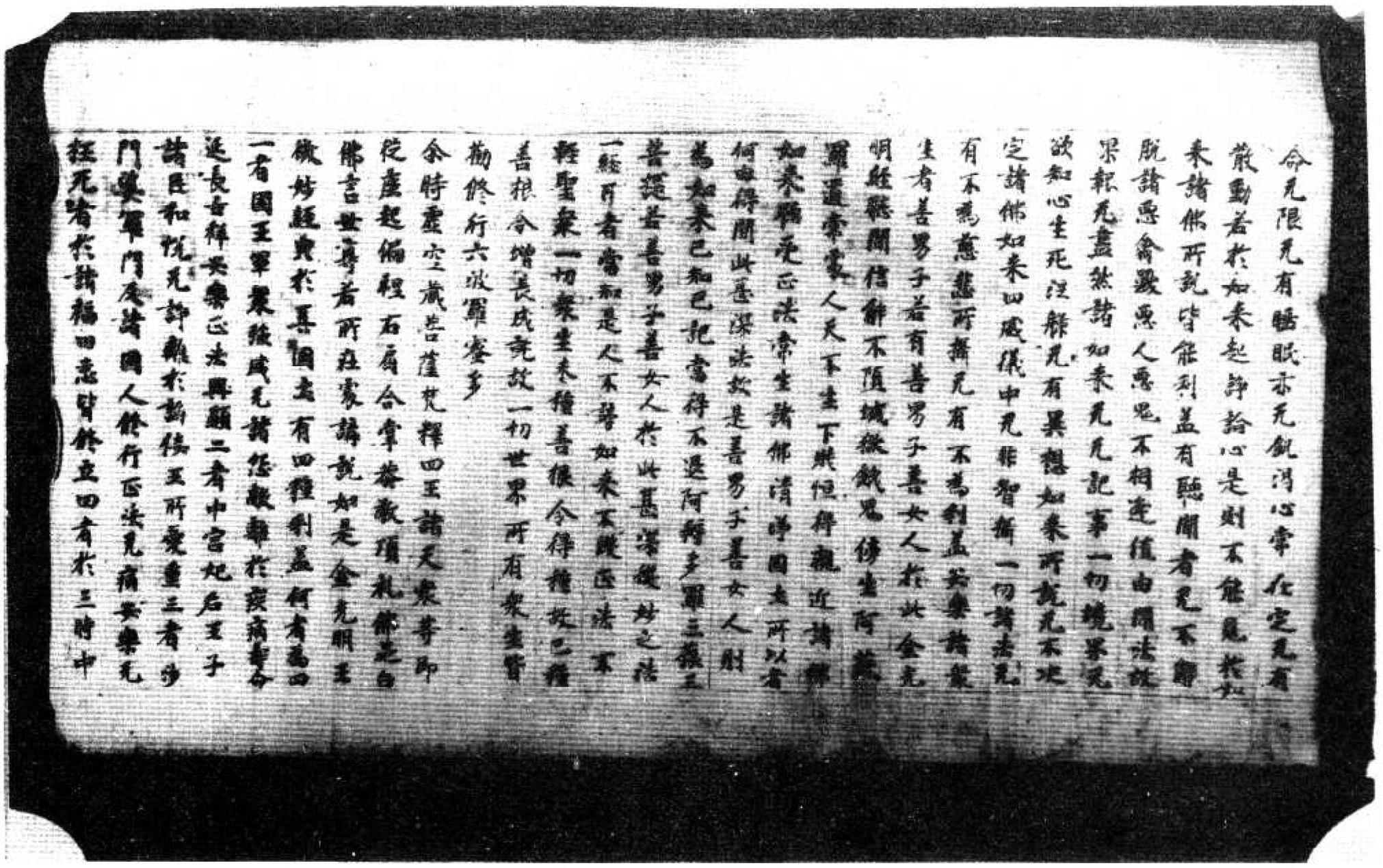

北一五五二號（果二十三）金光明最勝王經分別三身品第三

▼北一五五三號（生　五）金光明最勝王經夢見金鼓懺悔品第四

金光明最勝王經 卷第十 [illegible]

能滅三塗苦惱 及人中諸苦厄
永滅一切煩惱障
群如日在空居尊
積行修戒一切智
究竟成歸功德海
善令聞者獲光榮
常轉清淨妙法輪
隨機說法利羣生
貪瞋癡等皆除滅
大火猛燄周遍身
即能離苦歸依佛
能憶過去百千生
得聞如來甚深教
常得親近於諸佛
純脩清淨諸善品
慈悲堅誠祈願者
能令所求皆滿足
猛火燒身皆焚身
聞者能令苦除滅
所有祝受諸苦難
皆悉離苦得解脫
願以大悲心哀愍憶念我
現在十方界 常住兩足尊 願以大悲心 哀愍憶念我
衆生無歸依 亦無有救護 為如是事類 能作大歸依
我先所作罪 極重諸惡業 今對十方前 至心皆懺悔
我不隱諸佛 亦不敢自覆 不為諸衆生 常造諸惡業
或自恃尊高 種姓及財位 威儀行放逸 常造諸惡業
心懷邪念 [illegible] 不見於過罪 常造諸惡業
恒作惡夫行 無明闇覆心 隨順不善友 常造諸惡業
貪著諸欲樂 或復懷憂惱 為貪瞋所纏 故我造諸惡
親近不善友 及惡眷屬 貪窮行諂 故我造諸惡
雖不樂衆過 由有怖畏故 及不得自在 故我造諸惡
或為睡眠 或可瞋恚 及以飢渴惱 故我造諸惡
由飲食故 及貪愛女人 煩惱大所燒 故我造諸惡
於佛法僧衆 不生恭敬心 作如是衆罪 我今悉懺悔
於諸尊長 不孝敬心 作如是衆罪 我今悉懺悔
[illegible] 不孝於父母 作如是衆罪 我今悉懺悔
由惡業煩惱 及以貪瞋力 作如是衆罪 我今悉懺悔
我於十方界 供養諸佛 當願於衆生 令離諸苦難
願一切有情 皆令住十地 福智圓滿已 得佛菩提
我為諸衆生 普行百千劫 以大智慧力 皆令出苦海
我為諸含識 演說甚深經 令聞者能除諸惡業
若人百千劫 造諸極重罪 聞此懺悔經 衆罪盡消除
依此金光明 作如是懺悔 由斯能速滅 一切諸苦業
勝過百千種 不思議懺悔 根力覺道支 備習常不捨
我昔菩薩行 圓滿佛功德 濟度生死海

勝之百千種 不思議總持 根力覺道支 備智常无漏
我當生十地 具足殊勝愛 圓滿佛功德 濟度生死流
我於諸佛海 甚深功德藏 妙智難思議 皆令得具足
唯願十方佛 觀察諸衆我 皆以大悲心 哀愛我懺悔
我於多劫中 所造諸惡業 由斯貪著惱 哀愍願消除
我造諸惡業 常生憂怖心 於四衆僧中 嘗无歡樂想
諸佛具大悲 能除衆生怖 願受我懺悔 令得離憂苦
我有煩惱障 及以諸報業 願以大悲水 洗濯令清淨
我先作諸罪 及復造惡業 生心皆發露 願得蠲除
未來諸惡業 防護令不起 設令有造者 終不敢覆藏
身口意四種 惡業復有三 繫縛諸有情 无始恒相續
由斯三種行 造作十惡業 如是衆多罪 我今皆懺悔
我造諸惡業 皆報當自受 令於諸佛前 生誠皆懺悔
於此贍部洲 及他方世界 所有諸善業 令我皆隨喜
願離十惡業 修行十善道 奉佛十地中 常見十方佛
我以身語意 所修福智業 願以此善根 速成无上慧
我今親對十方 發露衆多苦難事
凡愚造衆三有難 恒造極重惡業難
我所積集欲耶難 常起貪愛流轉難
於此世間號者難 一切愚夫煩惱難
狂心散動顛倒難 及以親近惡友難
於生死中貪染難 瞋癡闇鈍造罪難
生八无暇惡處難 未嘗積集功德難
我今皆於衆勝前 懺悔无邊罪惡業

生八无暇惡處難 瞋癡闇鈍造罪難
我今皆於衆勝前 未嘗積集功德難
懺悔无邊罪惡業
我礼德海无上尊 唯願慈悲哀攝受
如大金山照十方 日如清淨紺孫繡
身色金光淨无垢 大悲慧日除衆闇
吉祥威德名稱尊 善淨无垢離諸塵
佛日光明常普遍 能除衆生煩惱熱
手足月照極清涼 八十隨好皆圓滿
三十二相遍莊嚴 如日孫光照世間
福德難思无與等 猶如滿月處虛空
色如孫繡淨无垢 種種光明以嚴飾
妙頗梨紺琰金軀 老病憂愁水所漂
菩提難思 佛日奇光令永竭
稽首一切智 世界布有尊
[illegible]明光照此金身 [illegible]

▼北一五五四號（劍 四 十）金光明最勝王經夢見金鼓懺悔品第四

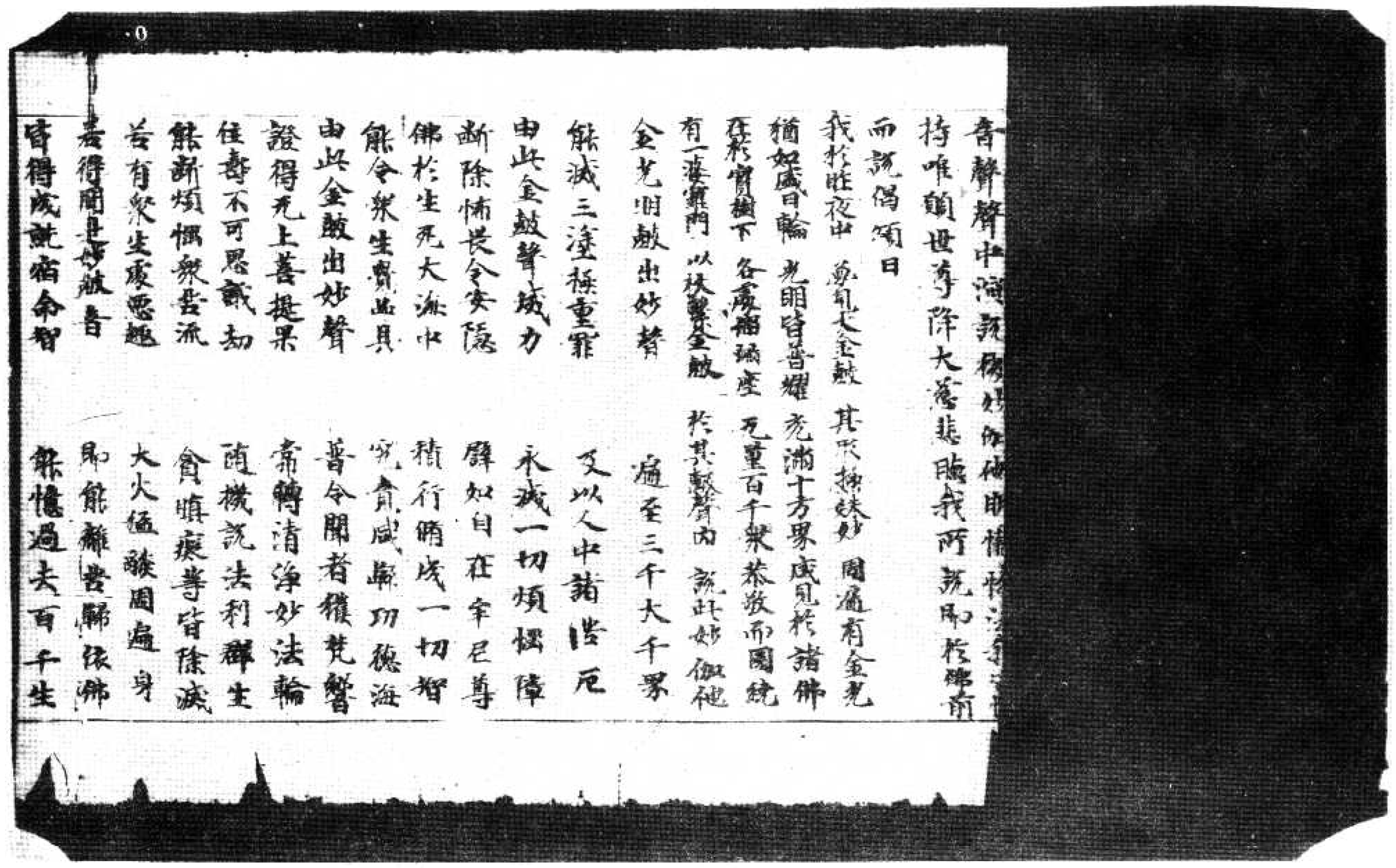

音聲聲中演說微妙佛法令諸聽者
持唯願世尊降大慈悲臨我所說即於佛前
而說偈頌曰
我於昨夜中 夢見大金鼓 其形極妙 周遍有金光
猶如盛日輪 光明皆普耀 充滿十方界 處見於諸佛
在於寶樹下 各處師子座 无量百千衆 恭敬而圍繞
有一婆羅門 以扶桑金鼓 於其鼓聲內 說此妙伽他
金光明鼓出妙聲 遍至三千大千界
能滅三塗極重罪 又以人中諸怖厄
由此金鼓聲威力 永滅一切煩惱障
斷除怖畏令安隱 譬如自在牟尼尊
佛於生死大流中 積行備成一切智
能令衆生覺出具 究竟成就功德海
由此金鼓出妙聲 普令聞者獲梵聲
證得无上菩提果 常轉清淨妙法輪
住壽不可思議劫 隨機說法利群生
能斷煩惱衆苦流 貪瞋癡等皆除滅
若有衆生遭惡趣 大火猛燄周遍身
若得聞是妙鼓音 即能離苦歸依佛
皆得成就命智 能憶過去百千生

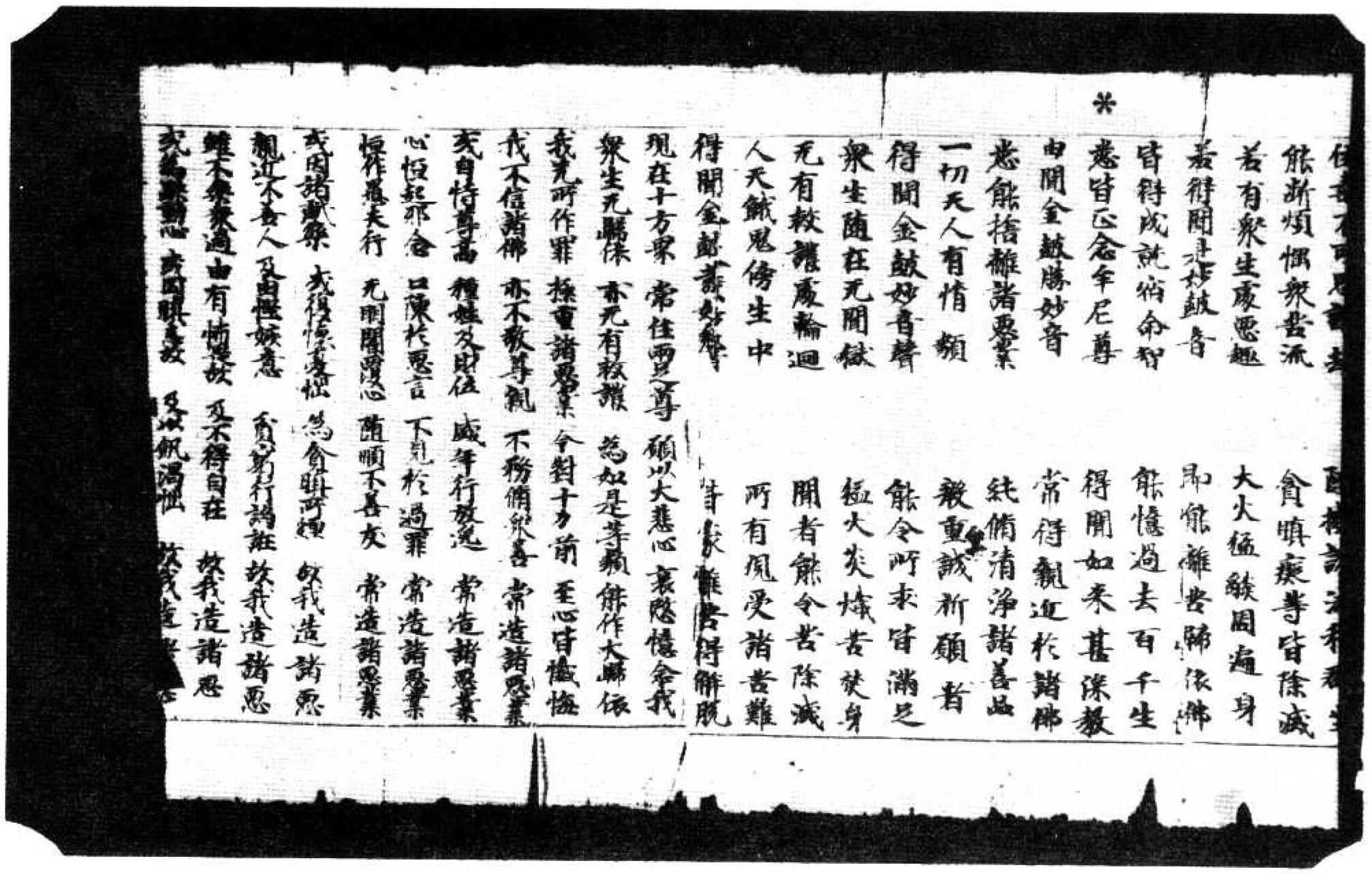

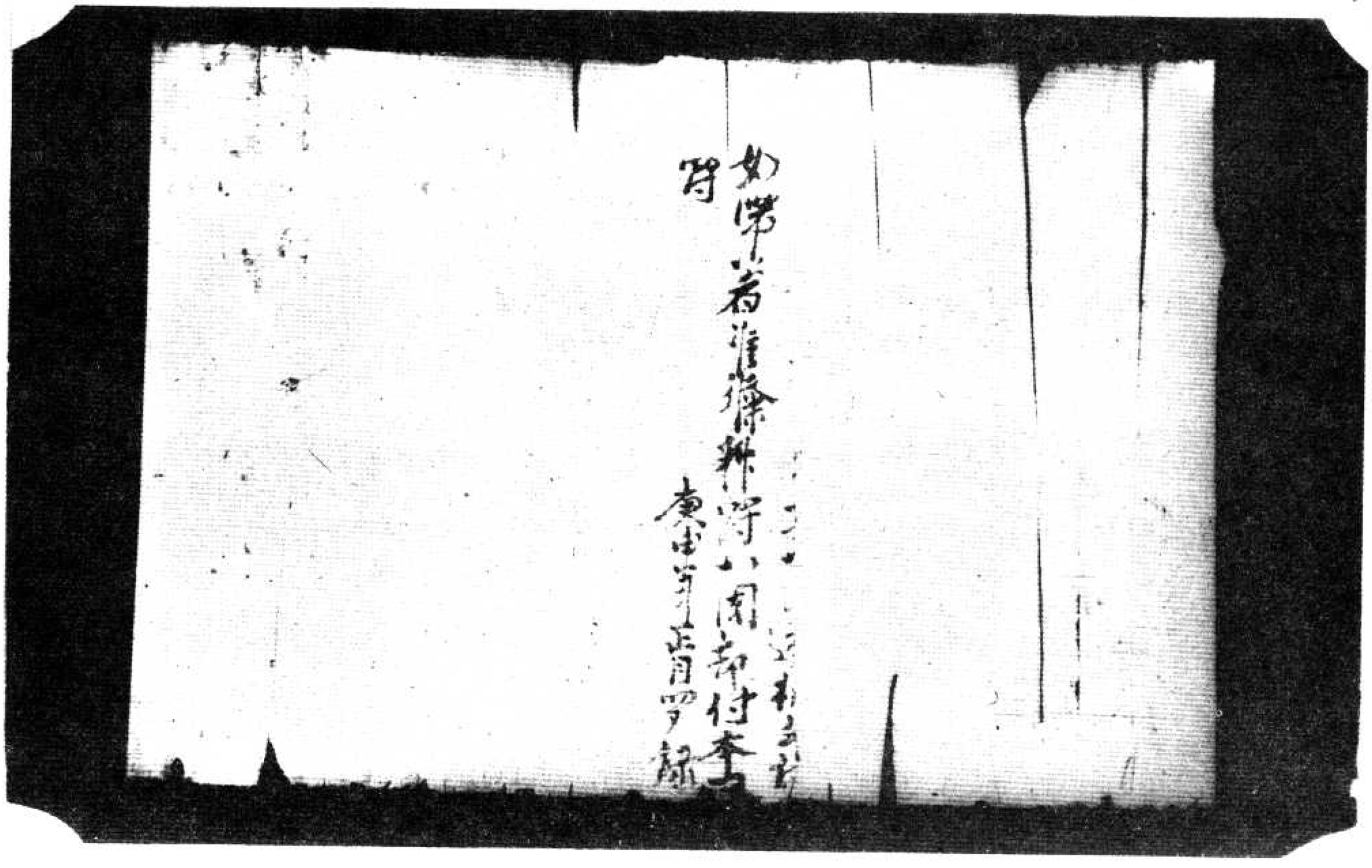

北一五五五號（宙三十八）金光明最勝王經夢見金鼓懺悔品第四

我今皆當一切智
光明遍耀衆金身
如大海水量難知
如妙高山莫稱量
諸佛功德亦如是
於无量劫讚思惟
盡此大地諸山岳
毛端渧海尚可量
一切有情皆共讚
清淨相好妙莊嚴
我之所有衆善業
廣說正法利群生
降伏大力魔軍衆
久住劫數難思議
猶如過去諸衆勝
滅諸貪欲及瞋癡
願我常得宿命智
亦常憶念宿住事
願我以斯諸善業
悉離一切不善趣
一切世界諸衆生
所有諸根不具足
若有衆生遭病苦
種種光明以嚴飾
老病憂愁永可棄
佛日舒光令永耀
三千世界有尊
種種妙好寶嚴飾
大地微塵不可數
亦如雪山無有際
一切有情不能知
无有能知德海岸
於如微塵能算知
佛之功德无能數
此等名稱諸功德
不可稱量知亦齊
願得速成无上尊
為令解脫於衆苦
當陳无上正法輪
无邊衆生甘露味
六波羅蜜皆圓滿
降伏煩惱除衆苦
能憶過去百千生
得聞諸佛甚深法
奉事无邊衆勝尊
恒得修行真妙法
悉皆離苦得安樂
令彼身相皆圓滿
身形羸瘦无所依
若有衆生遭病苦
咸令病苦得消除
若犯王法當刑戮
彼受如斯苦時
若受鞭杖加鎖繫
无量百千憂惱時
皆令得免於繫縛
特臨刑者得命全
若有衆生飢渴逼
盲者得視聾者聞
貧窮衆生獲寶藏
皆令得受上妙樂
一切人天皆樂見
悉皆現受无量樂
隨彼衆生念使樂
念衆即現清涼池
隨彼衆生心所念
金銀珍寶妙瓔珞
如令衆生聞思響
所受資具悉充滿
此諸資生諸樂具
所得珍財无極惜
燒香末香及塗香
每日三時從樹生
悉皆離苦得安樂
令彼身相皆圓滿
身形羸瘦无所依
諸根色力皆充滿
衆苦逼迫生憂惱
无有歸依能救護
種種苦具切其身
逼迫身心无暫樂
及以鞭杖苦楚事
衆苦皆令永除盡
令得種種殊勝味
跛者能行瘖能語
倉庫盈溢无所乏
无一衆生受苦惱
密儀灑雨甚端嚴
受用豐饒福德具
衆妙音聲皆現前
金色華花汎其上
飲食衣服及林數
樓閣莊嚴皆具足
亦復不見有困乏
各各慈心相愛樂
隨心念時皆滿足
父布施與諸衆生
衆妙雜花作一色
隨心受用生歡喜
十方一切衆勝尊

所得珍財无悋惜
燒香末香及塗香
每日三時從樹園
普願衆生咸供養
三乘清淨妙法門
常願勿處於卑賤
生在有眼人中尊
願得常生富貴家
願命名稱无與等
悉願女人變爲男
一切常行菩薩道
常見十方无量佛
亦如妙瑞師子座
若於過去及現在
能拔可歎不善趣
一切衆生於有海
願以智劍爲斬除
衆生於此聽聞中
所作種種勝福因
以此說法福德事
願此勝業常增長
所有礼讚佛功德
迴向發願福无盡
若有男子及女人
合掌一心讚歎佛
諸根清淨身圓滿
願於未來所生處

次布施與諸衆生
衆妙雜花非一色
隨心受用生歡喜
十方一切衆勝尊
菩薩猶覺解脫衆
不墮无暇八難中
恒得親承十方佛
財寶倉庫皆盈溢
壽命延長經劫數
勇健聰明多智慧
勤修六度到彼岸
寶王樹下而安處
恒得親承轉法輪
輪迴三有盡諸業
願得消滅永乃餘
生死罪網堅牢縛
離苦速證菩提處
或於他方世界中
我今皆悉生隨喜
及身語意遍衆善
速證无上大菩提
深心清淨无瑕穢
當知惡趣六十劫
婆羅門等諸勝族
生生常憶宿世事
殊勝功德皆成就

合掌一心讚歎佛
諸根清淨身圓滿
願於未來所生處
非於一佛二佛所
百千佛所種善根
尒時世尊聞此說已讚妙憧菩薩言善哉善
哉善男子如汝所夢金鼓出聲讚歎如來真
實功德并懺悔法若有聞者獲福無多廣利
有情滅除罪障汝今應知此之緣業皆是過
去諸業發願修習因緣及由諸佛威力加護
此之因緣當爲汝說時諸大衆聞是法已咸
皆歡喜信受奉行

金光明最勝王經卷第二
磧砂藏 永樂北藏 嘉興藏 高麗藏

由此金鼓聲威力
斷除怖畏令安樂
佛於生死大海中
能令衆生覺悟具
聲聞金鼓出妙聲
證得菩提上善提果
佛壽不可思議劫
能斷煩惱諸流
若有衆生聞是
若得聞是妙鼓音
皆得成就菩提
意皆西念牟尼尊
由聞金鼓勝妙音
悉能捨離諸惡業
一切天人有情類
得聞金鼓妙音聲
衆生墮在无間獄
乳有救護家輪迴
人天餓鬼傷生中
得聞金鼓妙音聲
現在十方界 常住兩足尊 願以大悲心 哀愍憐念我

及以人中諸苦厄
永滅一切煩惱障
辭如自在牟尼尊
積行修成一切智
究竟成佛功德海
普令聞者獲覺響
常轉清淨妙法輪
隨機說法利群生
貪瞋癡等皆除滅
大火猛燄周遍身
即能離苦歸依佛
能憶過去百千生
得聞如來甚深教
常得親近於諸佛
純修清淨諸善品
既重全誠新願者
能令所求皆滿足
猛大炎熾苦焚身
聞者皆能苦除滅
所有現受諸苦難
皆悉離苦得解脫
哀愍憐念我

北一五五六號（光四十一）金光明最勝王經夢見金鼓懺悔品第四

得聞金鼓妙音聲
衆生墮在无間獄
乳有救護家輪迴
人天餓鬼傷生中
得聞金鼓妙音聲
現在十方界 常住兩足尊 願以大悲心 哀愍憐念我
衆生墮在[illegible] 乳有救護 爲如是等願 能作大歸依
我及所作罪 極重諸惡業 今對十方前 至心皆懺悔
我及諸佛 永不敢覆藏 不修修衆善 常造諸惡業
我及諸衆生 種姓及眷屬 咸生行於道 常造諸惡業
心恒起邪念 口陳於惡言 不見於過罪 常造諸惡業
恒作惡業行 乳顯隱惡心 隨順不善友 常造諸惡業
我及諸衆生 乳有慚愧善 爲貪瞋所纏 故我造諸惡

能令所求皆滿足
猛大炎熾苦焚身
聞者皆能苦除滅
所有現受諸苦難
皆悉離苦得解脫
哀愍憐念我
能斷煩惱諸流
若有衆生聞是
若得聞是妙鼓音
皆得成就菩提
意皆西念牟尼尊
由聞金鼓勝妙音
悉能捨離諸惡業
一切天人有情類
得聞金鼓妙音聲
衆生墮在无間獄
乳有救護家輪迴
人天餓鬼傷生中
得聞金鼓妙音聲
現在十方界 常住兩足尊 願以大悲心 哀愍憐念我

斷除怖畏令安隱
能於生死大海中
能令衆生覺菩提
由此金鼓出妙聲
證得无上菩提果
住壽不可思議劫
能斷煩惱衆苦流
若有衆生處惡趣
若得聞是妙鼓音
皆得成就菩提分
慈悲正念牟尼尊
由聞金鼓聽妙音
悉能捨離諸惡業
一切天人有情類
得聞金鼓妙音聲
衆生墮在无間獄
无有救護處輪迴
人天餓鬼傍生中
得聞金鼓妙聲
現在十方衆 常住兩足尊 願以大悲心 哀愍憶念我
衆生无歸依 亦无有救護 為如是等類 能作大歸依
我无所住罪 極重諸惡業 今對十力前 至心皆懺悔
我不信諸佛 亦不敬尊親 不務備衆善 常造諸惡業
心恒起邪念 口陳於惡言 不見於過罪 常造諸惡業
恒住愚夫行 无明闇覆心 隨順不善友 常造諸惡業
或因諸獵業 或後懷衰惱 為貪瞋所纏 故我造諸惡
親近不善人 及由慳嫉意 貪窮行諂誑 故我造諸惡

北一五五八號（北九十）金光明最勝王經夢見金鼓懺悔品第四

或自恃尊高　種姓及財位　威光行放逸　常造諸惡業
心恒起邪念　口陳於惡言　不見於過罪　常造諸惡業
恒作惡夫行　无明闇覆心　隨順不善友　常造諸惡業
或回諸獻樂　或復懷憂惱　為貪瞋所纏　故我造諸惡
親近不善人　及由慳嫉意　貪婪行諂誑　故我造諸惡
雖不與衆過　由有怖畏故　及不得自在　故我造諸惡
或為驚動心　或回瞋恚根　及以飢渴惱　故我造諸惡
由飲食衣服　及貪愛女人　煩惱火所燒　故我造諸惡
於佛法僧衆　不生恭敬心　作如是衆罪　故我造諸惡
於獨覺聲聞　亦无恭敬心　作如是衆罪　我今悉懺悔
无知謗正法　不孝於父母　作如是衆罪　我今悉懺悔
由愚癡憍傲　及以貪瞋力　作如是衆罪　我今悉懺悔
我於十方衆　供養无數佛　當願於衆生　令離諸苦難
願一切有情　皆令往十地　福智圓滿已　成佛道解脫
我為諸衆生　苦行百千劫　以大智慧力　皆令出苦海
我為諸含識　演說甚深經　最勝金光明　能除諸惡業
若人百千劫　造諸極重罪　懺悔能發露　衆惡盡消除
依此金光明　作如是懺悔　由斯能速盡　一切諸苦業
勝定百千種　不思議悠持　根力覺道支　修習常无倦
我當至十地　具足殊勝處　圓滿佛功德　濟度生死流
我於諸佛海　甚深功德藏　妙智難思議　皆令得具足
唯願十方佛　觀察護念我　皆以大慈心　衆受我懺悔
我於多劫中　所造諸惡業　由斯生苦惱　衆怨願消除
我造諸惡業　常生憂怖心　於四威儀中　曾无歡樂想
諸佛具大悲　能除衆生怖　願受我懺悔　令得離憂苦
我有煩惱障　及以諸報業　願以大慈水　洗濯令清淨
我先作諸罪　及親造惡業　至心皆發露　咸願得蠲除

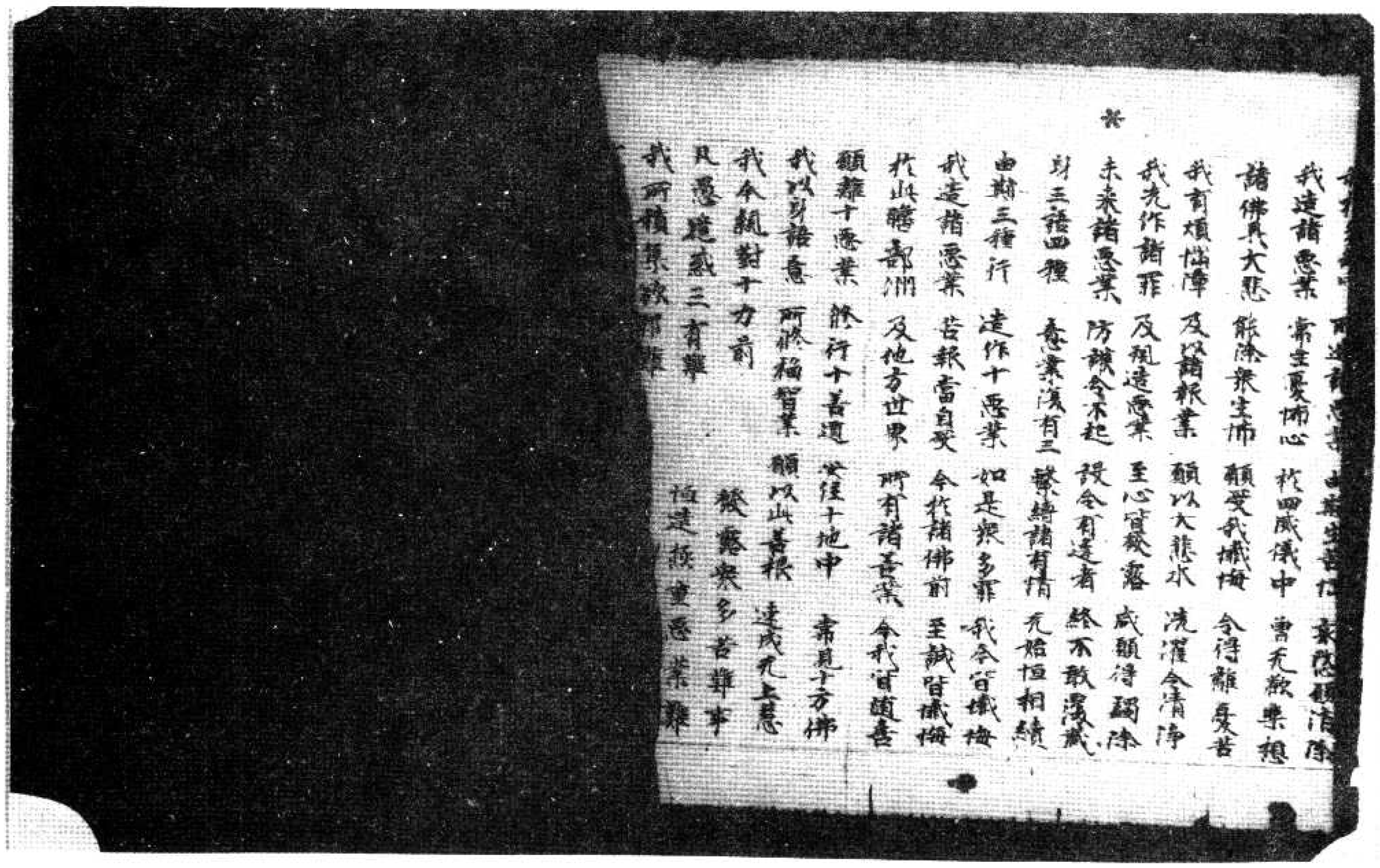

或為縣懸 或因瞋恚 及以飢渴 惱 故我造諸惡
由飲食衣服 及貪愛女人 煩惱火所燒 故我造諸惡
於佛法僧衆 不生恭敬心 作如是衆罪 我今悉懺悔
於獨覺菩薩 亦無恭敬心 作如是衆罪 我今悉懺悔
無知誇正法 不孝於父母 作如是衆罪 我今悉懺悔
由愚癡憍慢 及以貪瞋力 作如是衆罪 我今悉懺悔
我於十方界 供養無數佛 當願狀衆生 令離諸貪難
願一切有情 皆令往十地 福智圓滿已 成佛導群迷
我為諸衆生 普行百千劫 以大智慈力 皆令出苦海
我為諸貧窮 演說甚深經 最勝金光明 能除諸惡業
若人百千劫 造諸極重罪 聖時能懺悔 衆惡盡消除
依此金光明 作如是懺悔 由斯能速盡 一切諸苦業
勝定百千種 不思議神力 根力覺道支 修習常無倦
我當至十地 具足功德藏 圓滿佛功德 濟度生死流
我於諸佛法 甚深功德藏 妙智難思議 皆令得具足
唯願十方佛 觀察護念我 皆以大悲心 哀愛我懺悔
我於多劫中 所造諸惡業 由斯生苦惱 哀愍願消除
我造諸惡業 常生憂怖心 於四威儀中 曾無叡慧想
諸佛長大悲 能除衆生怖 願受我懺悔 令得離憂苦
我有煩惱障 及以諸報業 願以大悲水 洗滌令清淨
我先作諸罪 及現造惡業 至心皆發露 願得翻除
未來諸惡業 防護令不起 設令有違者 終不敢覆藏
身口意四種 惡業復有三 繫縛諸有情 無始恒相續
由斯三種行 造作十惡業 如是衆多罪 我今皆懺悔
我遍諸惡業 當報當自受 令於諸佛前 至誠皆懺悔
於此贍部洲 及他方世界 所有諸善業 令我皆隨喜
願離十惡業 修行十善道 安住菩提 [illegible]

由斯三種行 造作十惡業 如是衆多罪 我今皆懺悔
我遍諸惡業 當報當自受 令於諸佛前 至誠皆懺悔
於此贍部洲 及他方世界 所有諸善業 令我皆隨喜
願離十惡業 修行十善道 安住菩提地 中 常見十方佛
我以身語意 所修福智業 願以此善根 遠成無上慧
我今親對十方佛 發露衆多苦難事 恒造極重惡業難
凡愚迷惑三有難 常起貪愛流轉難 一切愚夫煩惱難
我所猶集欲邪難 及以親近惡友難 眼疾闇鈍造罪難
於此世間耽著難 未曾修集功德難 懺悔無邊罪惡業
狂心散動顛倒難 我礼德海無上尊 唯願慈悲哀攝受
於生死中貪深難 如大金山照十方 圓滿 如 照世間
生八無暇恶處難 身色金光淨無垢 猶如清淨月虛空
我今皆於最勝前 吉祥威德名稱尊 如清淨紺瑠璃 大悲慧日除衆闇
我今歸依諸善逝 佛日光明常普遍 善淨無垢離諸塵
如大金山照十方 三十二相遍莊嚴 能令衆生煩惱熱
身色金光淨無垢 福德難思無與等 八十 [illegible]
如珊瑚淨無垢 殊勝鬱鉢曜金軀 如清淨月虛空
於生死者暴流內 種種光明以嚴飾 種種妙好皆嚴飾
如是苦海難思議 老病憂愁水所漂 佛日師光令水竭
我今稽首一切智 三千世界希有尊
光明晃耀紫金身

妙面黎綱瞻金軀
於生死苦暴流內
如是苦海難甚深
我今稽首一切智
光明晃耀紫金身
如大海水量難知
如妙高山亟種量
諸佛功德亦如是
於無量劫諦思惟
盡此大地諸山岳
毛端沸海尚可量
一切有情皆共讚
清淨相好妙莊嚴
我之所有衆善業
廣說正法利群生
降伏大力魔軍衆
久住劫數難思議
猶如過去諸最勝
滅諸貪欲及瞋癡
願我常得宿命智
亦常憶念年尼尊
願我以斯諸善業
遠離一切不善因
一切世界諸衆生
所有諸根不具足
若有衆生遭病苦
咸令病苦得消除

種種光明以嚴飾
老病憂愁水所漂
佛日歸光令永耀
三千世界希有尊
種種妙好皆嚴飾
大地微塵不可數
亦如虛空無有際
一切有情不能知
無有能知德海岸
所如微塵能算知
佛之功德無能數
世尊名稱諸功德
不可稱量知亦爾
願得速成無上尊
遠令解脫於衆苦
當轉無上正法輪
充之衆生甘露味
六時罪障皆圓滿
降伏煩惱除衆苦
能德過去百千生
得聞諸佛甚深法
奉事為是最勝尊
恒淨梵行真妙法
悉皆離苦得安樂！
令彼身相皆圓滿
身形羸瘦無所依
諸根色力皆充滿

一切世界諸衆生
所有諸根不具足
若有衆生遭病苦
咸令病苦得消除
若犯王法當刑罰
彼受如斯極苦時
若受鞭杖枷鎖繫
無量百千憂惱時
皆令得免於繫縛
將臨刑者得命令
若有衆生飢渴逼
盲者得視聾者聞
貧窮衆生獲寶藏
皆令得受上妙樂
一切人天皆樂見
悉皆現受無量樂
隨彼衆生心所樂
念水即現清涼池
隨彼衆生心所念
金銀珍寶妙瓔珞
如法衆生聞惡聲
所受容貌悉端嚴
世間貧生諸樂具
所得珍財無怪惜
燒香末香及塗香
無日王時復樹蓮
普令衆生咸供養
王系清淨妙法門

衆苦逼迫生憂惱
無有歸依能救護
種種苦具切其身
逼迫身心無暫捨
及以鞭杖苦楚事
衆苦皆令永除盡
令得種種勝味
飲食飲行無能語
貪常盈溢無所乏
衆生受苦惱
容儀溫雅皆嚴
受行豐饒福德具
衆音聲皆現前
金色蓮花汎其上
飲食衣服及珠數
瓔珞莊嚴皆具足
市廛不見有相
各各悉心相愛樂
隨心念時皆滿足
令市施與諸衆生
衆妙雜花非一色
隨心受用生歡喜
十方一切最勝尊
普度獨尊摩訶薩

受用豐饒福德具
衆鳥音聲皆現前
金色蓮花汎其上
歡娛衣服及珠數
瓔珞莊嚴皆具足
亦應十方有相見
各各慈心相愛樂
隨心總時皆滿足
如布施與諸衆生
衆妙雜花非一色
隨心受用生歡喜
十方一切最勝尊
普度衆生離苦難
不墮惡趣八難中
恒得親承十方佛
隨彼衆生念佛
念水即現清涼池
隨彼衆生心所念
金銀珍寶妙瓔珞
如是衆生聞惡聲
所受容貌悉端嚴
世間資生諸樂具
所得珍玩無怪惜
燒香末香及塗香
每日三時從樹陰
奉獻衆生或供養
王乘清淨妙法門
常願勿處於卑賤
生在有智人中尊
願得常生富貴處
慈皆現受如意樂

於諸賢聖僧 未免恭敬心 性如是衆罪 我今悉懺悔
无知諂誑法 不孝於父母 性如是衆罪 我今悉懺悔
如惡猥惱傷 及以貪瞋力 性如是衆罪 我今悉懺悔

我於十方界 供養无數佛 當願我衆生 今離諸苦難
願一切有情 皆令住十地 福智圓滿已 成佛尊解脫

我為諸衆生 發行百千劫 以大智慧力 皆令出苦海
我為諸含識 演說甚深經 歸命金光明 能除諸惡業

若人百千劫 造諸極重罪 聲聞緣覺 衆聖所消除
依此金光明 性如是懺悔 由斯能速盡 一切諸苦業
勝於百千種 不思議想持 根力覺道交 修習常无倦
我當至十地 具足佛神通 清淨生死流 妙智離惡識 皆令得具足

我於諸佛海 甚深功德藏 唯願十方佛 觀察護念我
皆以大慈心 哀愍我懺悔 我於多劫中 所造諸惡業
由斯生苦惱 哀愍願消除 我造諸惡業 常生憂怖心
於四威儀中 皆无歡樂想 諸佛具大悲 能除衆生怖
願受我懺悔 令得離憂苦 我有煩惱障 及以諸業報
願以大慈水 洗濯令清淨 我先作諸罪 及復造惡業
皆發露懺悔 願得滅除 未來諸惡業 防護令不起
設令有業者 必不歡喜受 身三語四種 意業復有三
繫縛諸有情 无始恒相續 由斷三種行 造作十惡業
如是衆多罪 我今皆懺悔 我造諸惡業 皆悉懺悔
受令於諸佛前 至誠皆懺悔 於此贍部洲 及他方世界
所有諸善業 令我皆懺悔 願離十惡業 修行十善道
安住十地中 常見十方佛 我以身語意 所修福智業
願以此善根 速成无上慧 我今親對十力前
發露衆多苦難事 我願迷惑三有難 恒造極重惡業難

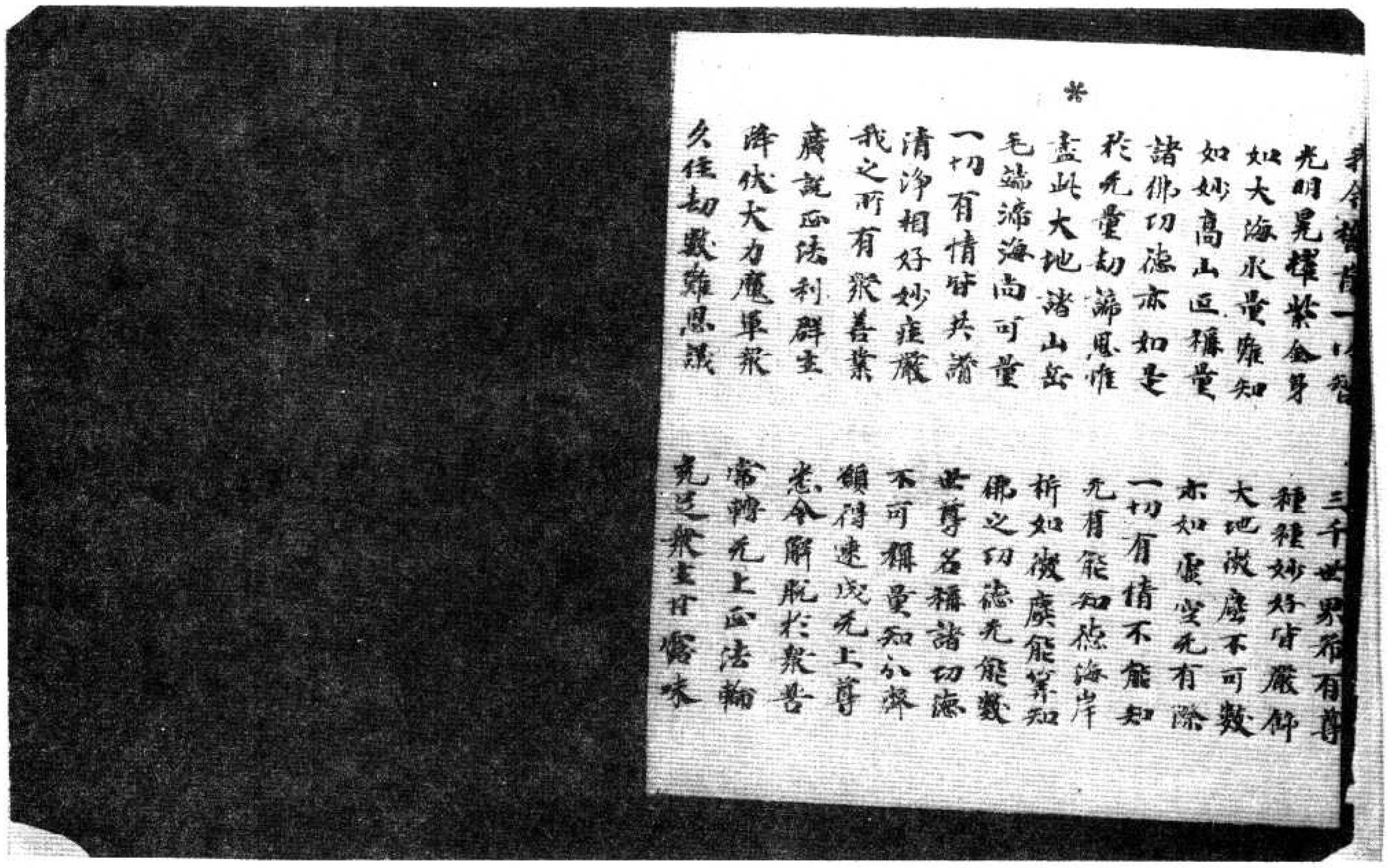

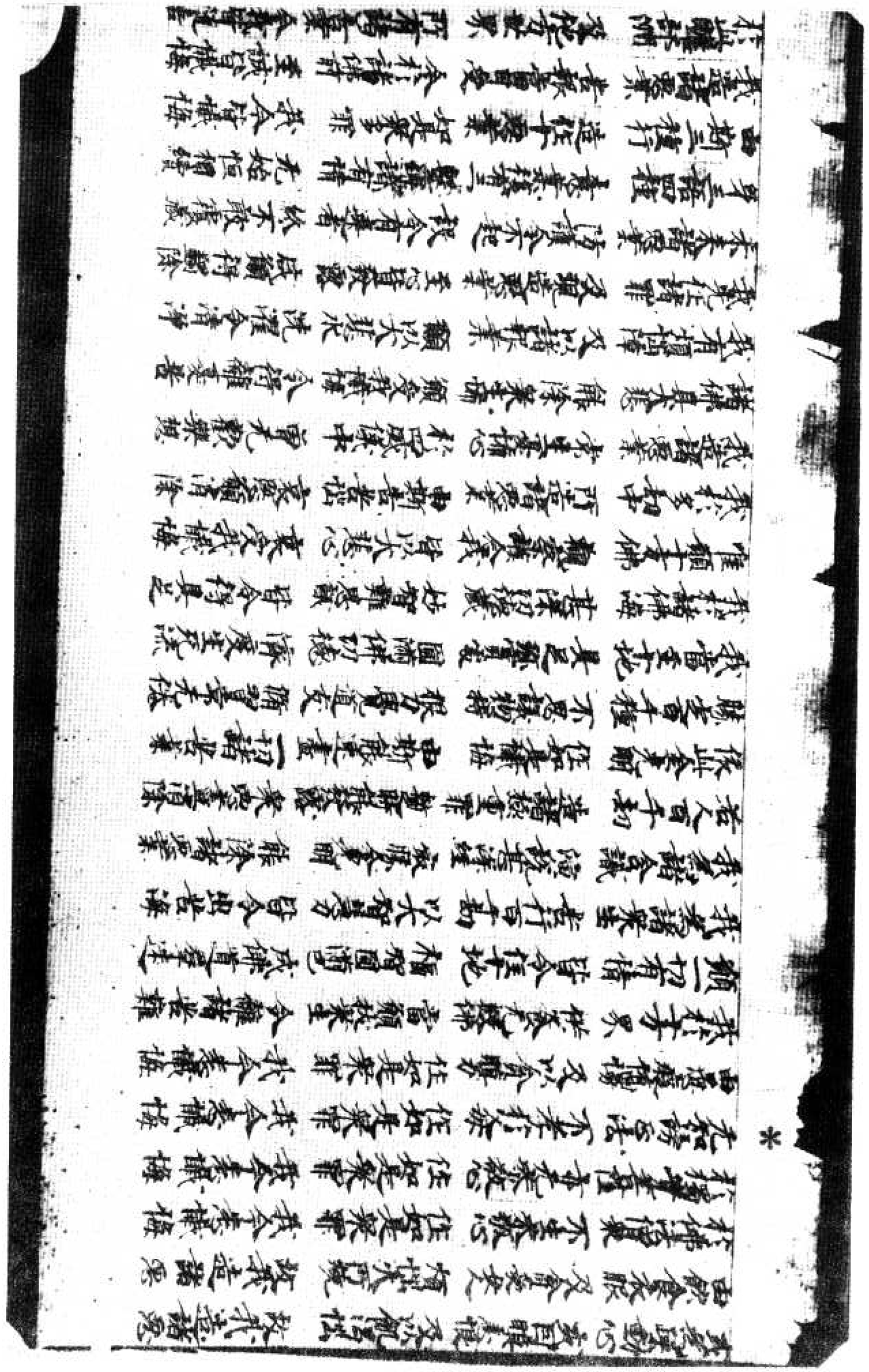

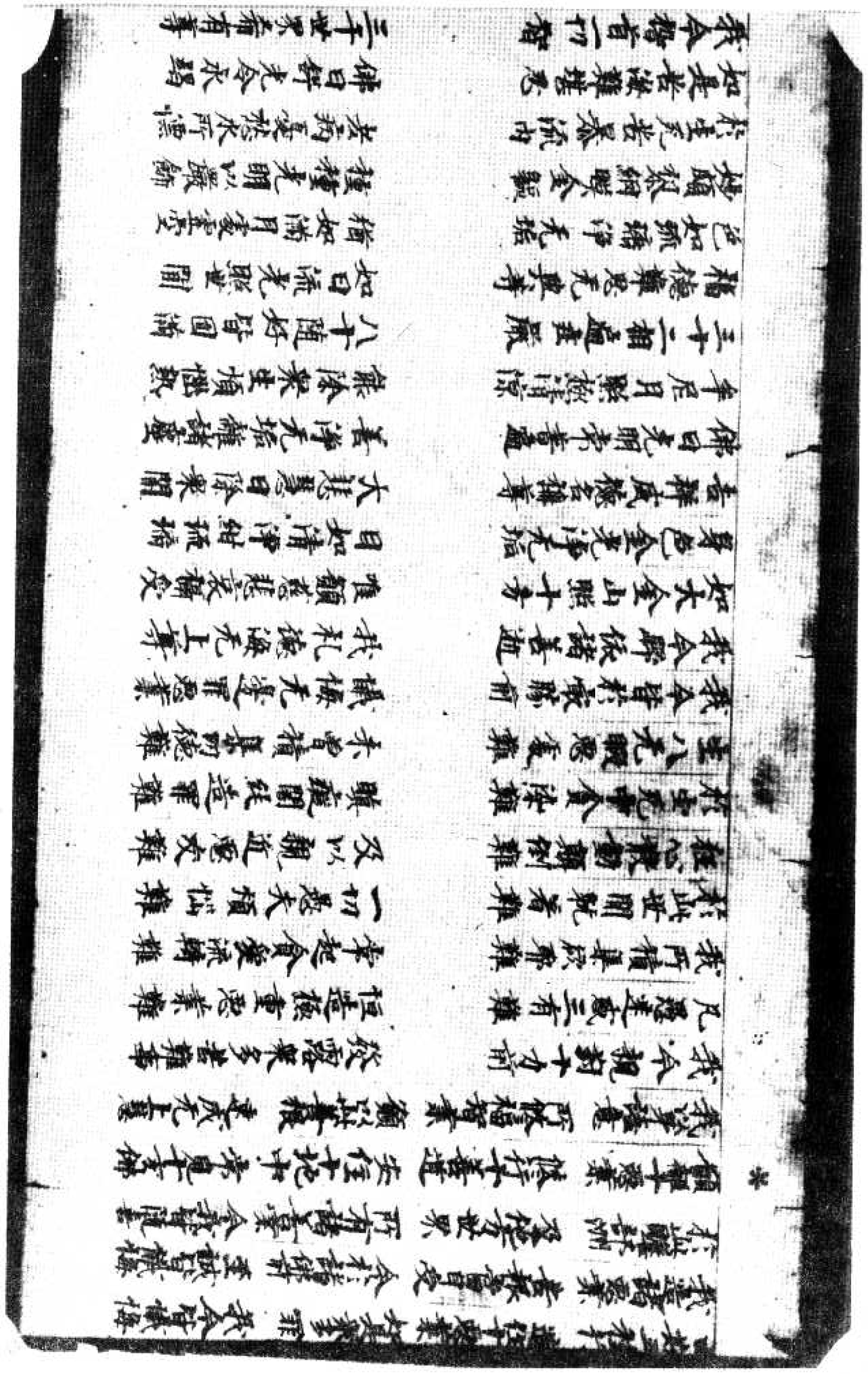

於生死苦暴流內
如是苦海難堪忍
我今稽首一切智
光明晃耀紫金身
如大海水量難知
如妙高山匝羅量
諸佛功德亦如是
於无量劫讚思惟
盡與大地諸山岳
毛端渧海尚可量
一切有情皆共讚
清淨相好妙莊嚴
我之所有衆善業
廣說正法利衆生
除伏大力魔軍衆
久住劫數難思議
猶如過去諸最勝
滅諸貪欲及瞋癡
願我常得爾命智
亦常憶念毒尼尊
願我以斯諸善業
速離一切不善因
一切世界諸衆生
所有諸根不具足
若有衆生遭病苦
貧令病苦得消除

老病憂愁水所漂
佛日舒光令永竭
三千世界希有尊
種種妙好皆嚴飾
大地微塵不可數
亦如虛空无有際
一切有情不能知
无有能知德海岸
斯如微塵能算知
佛之功德无能數
世尊百福諸功德
不可稱量知多齊
願得速成无上尊
悉令解脫於衆苦
當轉无上正法輪
光皆現受无量樂
六波羅蜜皆圓滿
降伏煩惱除衆苦
能憶過去百千生
得聞諸佛甚深法
奉事无邊最勝尊
恒得隨行真妙法
悉皆離苦得安樂
令彼身相皆圓滿
身形羸瘦无所依
諸根色力皆无缺

所有諸根不具足
若有衆生遭病苦
貧令病苦得消除
若犯王法當刑戮
彼受杖斯極苦時
若受鞭杖枷鎖繫
无量百千憂惱時
皆令得免於繫縛
將臨刑者得命全
若有衆生飢渴逼
盲者得視聾者聞
貧窮衆生藏寶藏
皆令得受上妙樂
一切人天皆樂見
光皆現受无量樂
隨彼衆生念佛樂
念水即現清涼池
隨彼衆生心所念
金銀珍寶妙瓔珞
勿令衆生聞惡聲
所受容貌悉端嚴
世間貧乏諸樂具
所得珍財无怯惜
燒香末香及塗香
繒曰三時供樹蔭

令彼身相皆圓滿
身形羸瘦无所依
諸根色力皆无缺
衆苦逼迫生憂惱
无有歸依解救護
種種苦具切其身
逼迫身心无暫樂
及以鞭杖苦楚事
衆苦皆令永除盡
令得種種殊勝味
跋者能行瘂能語
倉庫盈溢无所乏
无一衆生受苦惱
容儀溫雅甚端嚴
受用豐饒福德具
衆妙音聲皆現前
金色蓮花沉其上
飲食衣服及林敷
瓔珞莊嚴皆具足
亦復不見有相違
各各慈心相愛樂
隨心念時皆滿足
久布施與諸衆生
衆妙雜花非一色
隨心受用生歡喜
十方一切最勝尊

所得財寶無慳惜
燒香末香及塗香
每日三時從樹隨
普願衆生咸供養
三業清淨妙法門
常願勿處於卑賤
生在有暇入中尊
願得常生富貴家
顏貌名稱无與等
悉願女人變為男
一切常行菩薩道
常見十方无量佛
處妙琉璃師子座
若於過去及現在
能招可歎不善趣
一切衆生於有海
久布施與諸衆生
衆妙雜花非一色
隨心受用生歡喜
十方一切戒勝尊
菩薩獨覺聲聞衆
不墮无暇八難中
恒得親承十方佛
財寶倉庫皆盈滿
壽命延長經劫數
勇健聰明多智慧
勤修六度到彼岸
寶樹下而安處
恒得親承轉法輪
輪迴三有造諸業
願得消滅永无餘
生死羅網堅牢固

我先所作罪 極重諸惡業 今對十方前至心
我不信諸佛 亦不敬尊親 不修於衆善 常造諸惡業
或自恃貴高 種性及財位 盛年新故造 常造諸惡業
心恒起邪念 口陳於惡言 不見於過罪 常造諸惡業
慢作愛大行 無明闇覆心 隨順不善友 常造諸惡業
或自首我業 或以怖憂惱 為命與所親 我造諸惡
親近不善人 及由性嫉妒 貪婪行諂誑 我造諸惡
雖不親衆過 由有怖畏故 及不得自在 我造諸惡
或為嫉妒心 或因瞋恚恨 及以飲酒惱 我造諸惡
由飲食衣服 及食愛女人 煩惱火所燒 我造諸惡
於佛法僧衆 不生恭敬心 作如是衆罪 我今悉懺悔
於獨覺菩薩 亦無恭敬心 作如是衆罪 我今悉懺悔
無知謗正法 不孝於父母 作如是衆罪 我今悉懺悔
由愚癡惱 及以貪瞋力 作如是衆罪 我今悉懺悔
我於十方界 供養無數佛 常願拔衆生 令離諸苦難
願一切有情 皆令住十地 福智圓滿已 成佛道解脫
我為諸衆生 苦行百千劫 以大智慧力 皆令出苦海
我為諸含識 漂溺甚深經 衆勝金光明 除滅諸惡業
若人百千劫 造諸惡重罪 經懺悔發露 衆惡盡清除
依此金光明 作如是懺悔 由斯能速盡 一切諸苦業

願一切有情　皆令住十地　福智圓滿已　成佛道解脫
我為諸衆生　苦行百千劫　以大智慈力　皆令出苦海
我為諸含識　演說甚深經　衆勝金光明　能除諸惡業
若人百千劫　造諸極重罪　聖時能發露　衆惡盡消除
依此金光明　作如是懺悔　由斯能速盡　一切諸苦業
勝定百千種　不思議想持　根力覺道支　修習常無倦
我當至十地　具足陀羅尼　國土佛功德　海慶生死流
我於諸佛海　甚深功德藏　妙智難思議　皆令得具足
唯願十方佛　觀察護念我　皆以大悲心　哀愛我懺悔
我於多劫中　所造諸惡業　由斯生苦惱　衰愍願消除
我造諸惡業　常生憂怖心　於四威儀中　曾無歡樂想
諸佛具大悲　能除衆生怖　願愛我懺悔　令得離憂苦
我有煩惱障　及以諸報業　願以大悲水　洗滌令清淨
我先作諸罪　及現造惡業　至心皆發露　願得悔除
未來諸惡業　防護令不起　設令有違者　終不敢覆藏
身三語四種　意業復有三　衆障諸有情　悉能相續
由斯三種行　造作十惡業　如是衆多罪　我今皆懺悔
我造諸惡業　皆報當自受　令於諸佛前　至誠皆懺悔
於此閻浮洲　及他方世界　所有諸善業　令我皆隨喜
願離十惡業　修行十善道　安住十地中　常見十方佛
我以身語意　所修福智業　願以此善根　速成無上慧
我今觀對十力前　發露衆多苦難事
凡愚迷惑三有難　恒造極重惡業難
我所積集欲邪難　常起貪愛流轉難
於此世間就著難　一切愚夫煩惱難
狂心散動顛倒難　及以親近惡友難
於生死中貪染難　瞋癡闇鈍造罪難
生八無暇惡處難　未曾積集功德難
我今皆於衆勝前　懺悔無邊罪惡業
我今歸依諸善逝　我礼德海無上尊
如大金山照十方　唯願慈悲哀攝受
身色金光淨無垢　目如清淨紺蓮瓣
吉祥威德名稱尊　大慈慧日除衆闇
佛日光明常普遍　善清無垢離諸塵
牟尼月照極清涼　能除衆生煩惱熱

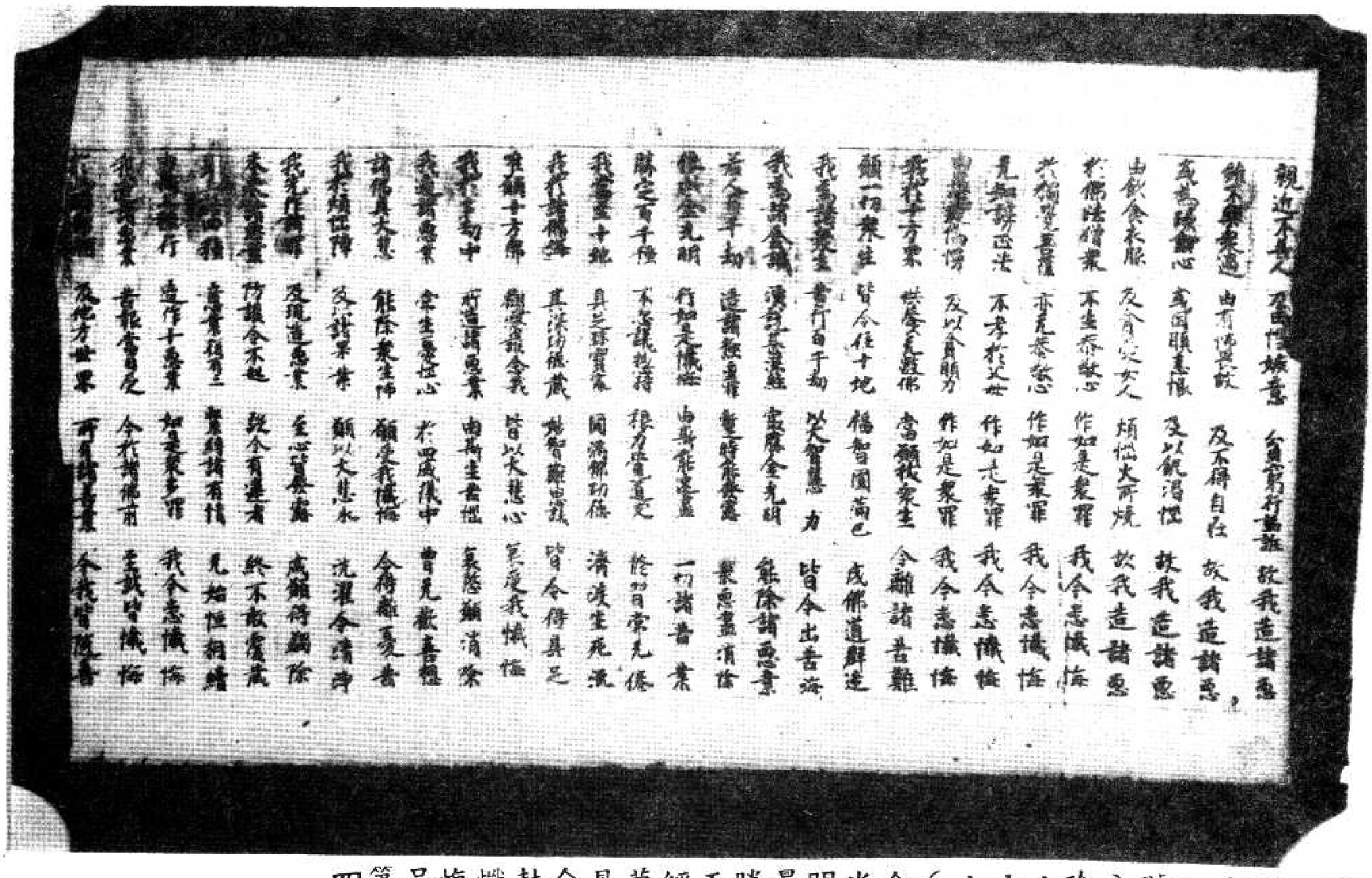

北一五六三號（珍七十七）金光明最勝王經夢見金鼓懺悔品第四

▼北一五六四號（龍　七）金光明最勝王經夢見金鼓懺悔品第四

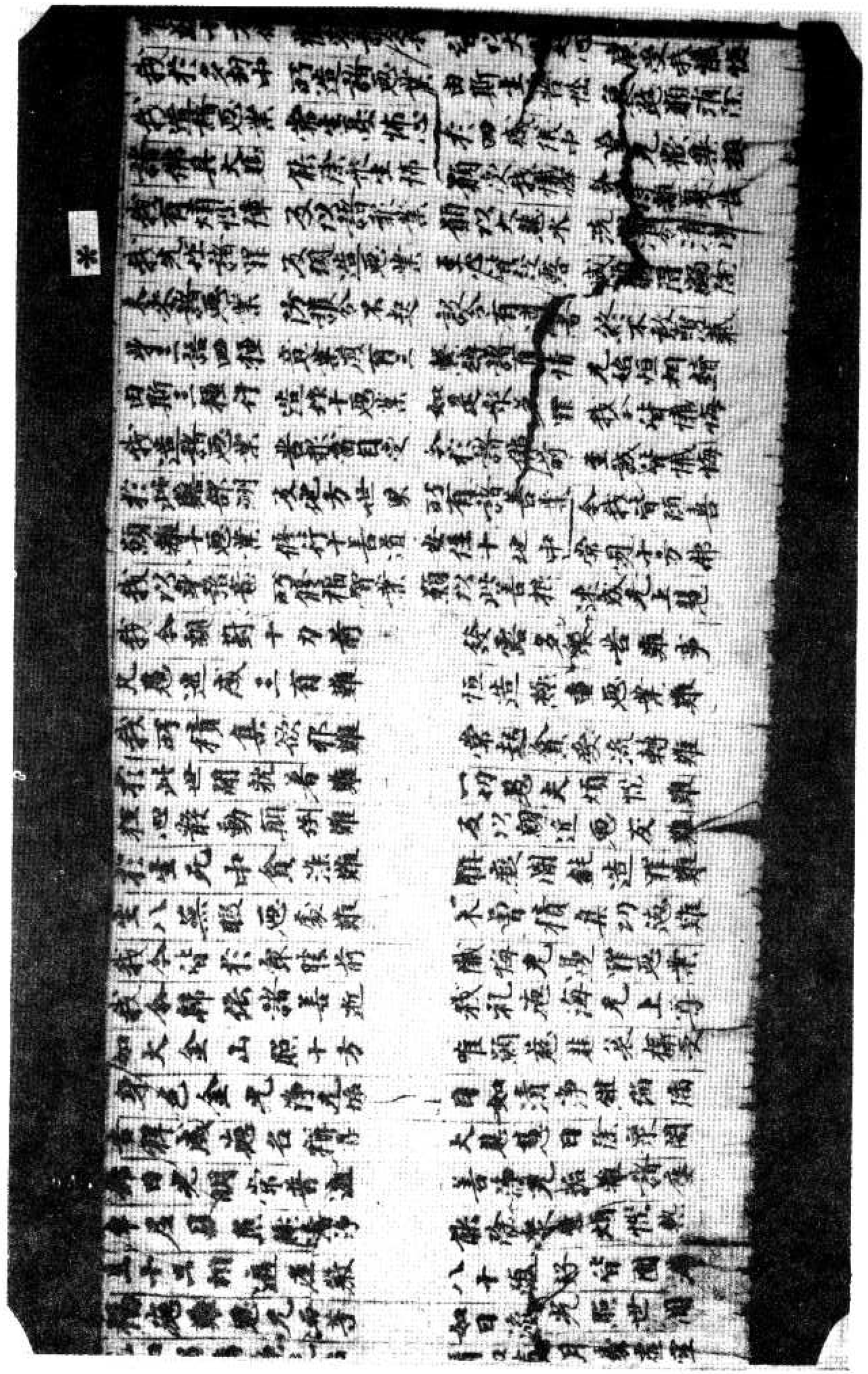

憶念牽屈尊
以斯諸善業
功不善因
累諸衆生
諸根不具足
衆生遭病苦
所當得消除
身無法當形羸
如斯極苦時
又聽杖枷鎖繫
憂愁時
得免於繫縛
形者得命全
衆生飢渴逼
身羸羸者聞
衆生雜穢藏
聞受上妙樂
人皆樂見
況受尤重樂
衆生念彼觀
音即現清涼池
衆生心所念
如寶妙瓔珞
衆生聞惡聲
容顏悉端嚴
貧生諸樂具
珠財及恪惜
未香及塗香
三時供養佛
恒得聞諸佛甚深法
奉事無量諸菩薩
恒得修行真妙法
悉諸難苦得安樂
令彼身相皆圓滿
身形端嚴無可依
諸根色力皆充滿
衆苦逼迫生憂惱
無有歸依能救護
種種苦具切其身
逼迫身心無暫安
及以鞭杖苦楚事
衆苦皆令永除盡
令得種種殊勝味
貧者能行施能語
倉庫盈溢無所乏
無一衆生受苦惱
皆儀溫雅為端嚴
受用豐饒福施具
衆妙音聲皆現前
金色蓮花沈其上
飲食衣服及林敷
瓔珞珍寶皆具足
亦復不見有相違
各各慈心相愛樂
隨心念時皆滿足
分布施與諸衆生
衆妙雜花非一色
三時供養佛
未香及塗香
貧生諸樂具
珠財及恪惜

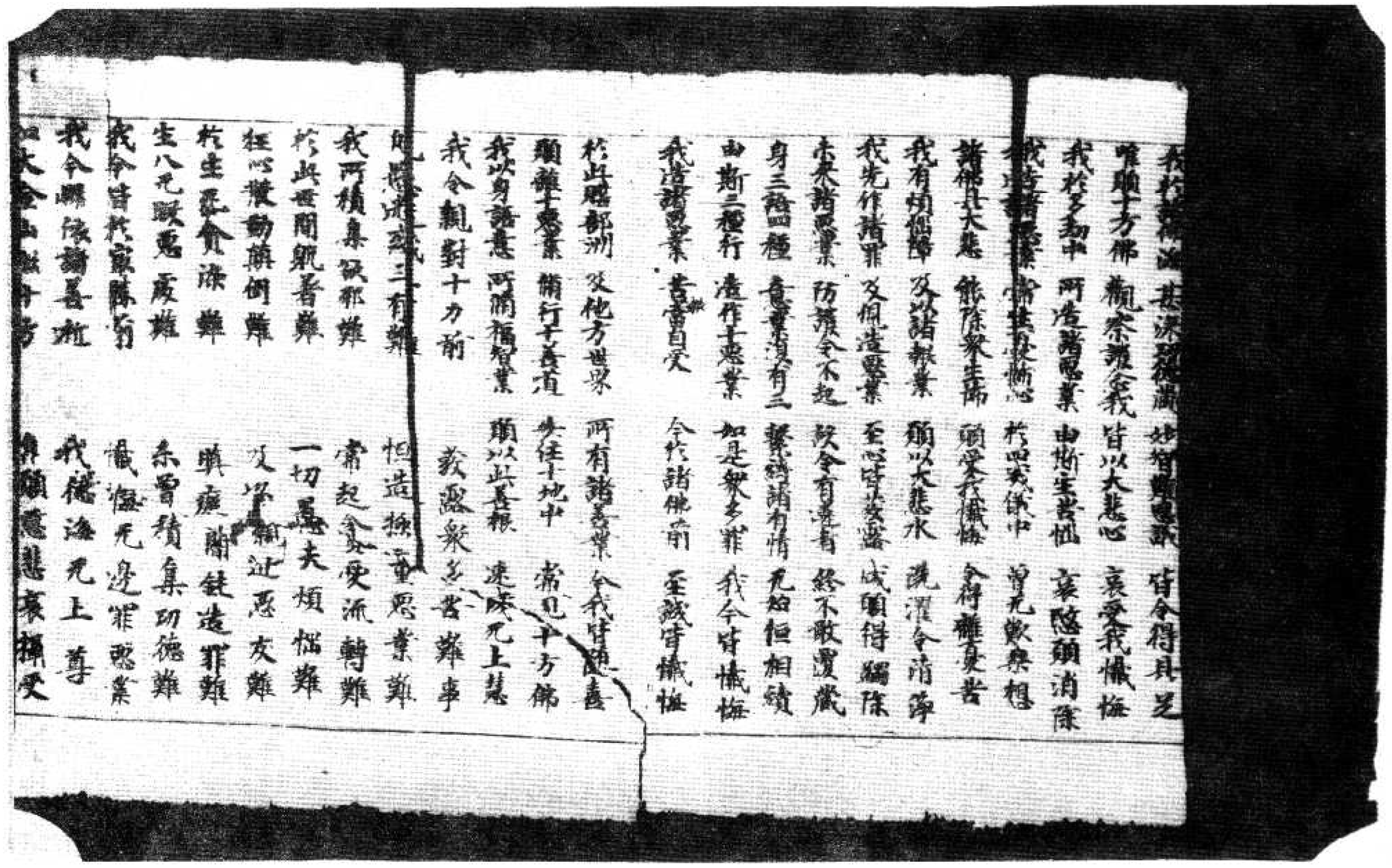

北一五六五號（劍　七）金光明最勝王經夢見金鼓懺悔品第四

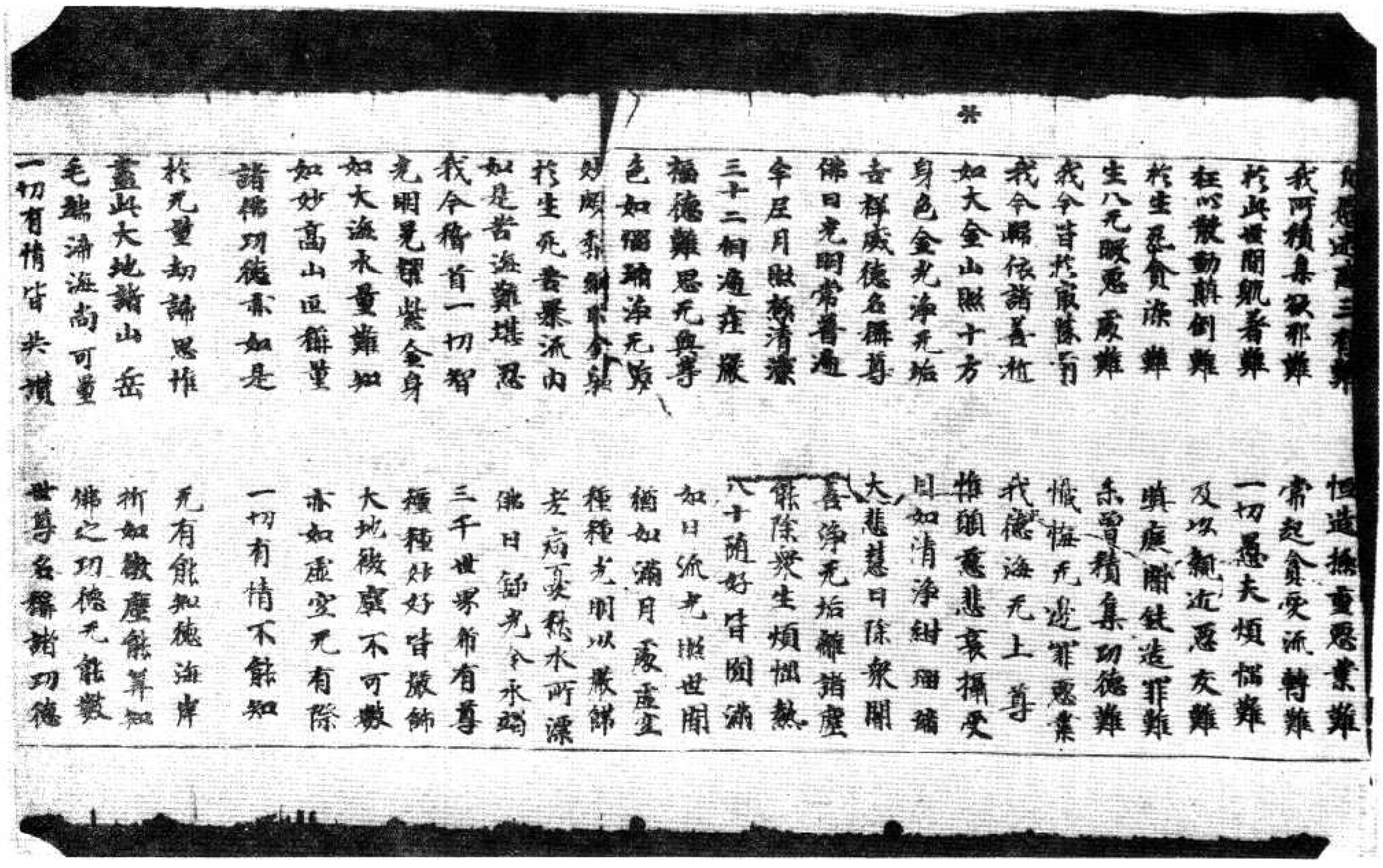

毛端滴海尚可量　佛之功德无能數
一切有情皆共讚　世尊名稱諸功德
清淨相好妙莊嚴　不可稱量知分齊
我之所有衆善業　願得速成无上尊
廣說正法利群生　悉令解脫於衆苦
當轉无上正法輪　充足衆生甘露味
久住劫數難思議　六波羅蜜皆圓滿
猶如過去諸勝　降伏煩惱除衆苦
滅諸貪欲及瞋癡　能懺過去百千生
願我常得命智　得聞諸佛甚深法
亦常隱念牟尼尊　奉事无邊衆勝尊
願我以斯諸善業　恒得爾所真妙法
遠離一切不善因　悉皆離苦得安樂
一切世界諸衆生　令彼身相皆圓滿
所有諸根不具足

我有煩惱障及以諸惡業　願以大悲水　洗滌令清淨
我昔造諸罪及與造惡業　至心皆發露　咸願得解除
未來諸惡業　所謂今不起　設令有造者　終不敢覆藏
身業四種　意業亦復有三　發願願有情　无始恒相續
由斯三種行　造作十惡業　如是衆多罪　我今皆懺悔
我昔諸惡業　皆悉當自受　今於諸佛前　至誠皆懺悔
於此閻浮洲　及餘方世界　所有諸善業　今我皆隨喜
願離十惡業　修行十善道　安住十地中　當見十方佛
我以身語意　所修福智業　願以此善根　速成无上慧
我今親對十方前　發露衆多苦難事
見聞速成三有難　恒造極重惡業難
我所積集欲和難　常起貪愛流轉難
於此世間耽著難　一切惡友煩惱難
在心散動顛倒難　及以親近惡友難
於生死中貪染難　嫉妒閻浮罪難
生八无暇惡處難　未曾積集功德難
我今皆於最勝前　懺悔无邊罪惡業
我今歸依諸善逝　我礼德海無上尊
如大金山眼十方　唯願慈悲哀攝受
身色金光淨无垢　日如清淨紺琉璃
吉祥威德名稱尊　大悲慧日除衆闇

我今歸依諸善逝
如大金山照十方
身色金光淨无垢
吉祥威德名稱尊
佛日光明常普遍
牟尼月照無清涼
三十二相遍莊嚴
福德難思无與等
色如琉璃淨无垢
妙頂髻網映金軀
於生死苦暴流內
如是苦海難堪忍
我今稽首一切智
光明晃耀此金身
如大海水量難知
如妙高山亟稱量
諸佛功德亦如是
於无量劫讚思惟
盡此大地諸山岳
毛端滴海尚可量
一切有情皆共讚
清淨相好妙莊嚴
我之所有衆善業
廣說正法利群生
降伏大力魔軍衆
久住劫數難思議
猶如過去諸最勝

我礼德海無上尊
唯願慈悲哀攝受
日如清淨紺琉璃
大悲慧日除衆闇
善淨无垢離諸塵
能除衆生煩惱熱
八十隨好皆圓滿
如日流光照世間
猶如滿月處虛空
種種光明以嚴飾
老病憂悲水所漂
佛日舒光令永竭
三千世界希有尊
種種妙好皆嚴飾
大地微塵不可數
亦如虛空无有際
一切有情不能知
無有能知德海岸
拆如微塵能算知
佛之功德无能數
世尊名稱諸功德
不可稱量知分齊
頓得達成无上尊
為令解脫於衆苦
當轉无上正法輪
毛孔衆生甘露味
六波羅蜜皆圓滿
降伏煩惱除衆苦

如大海水量難知
如妙高山亟稱量
諸佛功德亦如是
於无量劫讚思惟
盡此大地諸山岳
毛端滴海尚可量
一切有情皆共讚
清淨相好妙莊嚴
我之所有衆善業
廣說正法利群生
降伏大力魔軍衆
久住劫數難思議
猶如過去諸最勝
滅諸貪欲及瞋癡
大地微塵不可數
亦如虛空无有際
一切有情不能知
無有能知德海岸
拆如微塵能算知
佛之功德无能數
世尊名稱諸功德
不可稱量知分齊
頓得達成无上尊
為令解脫於衆苦
當轉无上正法輪
毛孔衆生甘露味
六波羅蜜皆圓滿
降伏煩惱除衆苦

北一五六七號（羽八十六）金光明最勝王經第二卷夢見金鼓懺悔第四品

常願勿處於卑賤
生在有聰人中尊
願得常生富貴家
願願名稱无与等
悉願女人變為男
一切常行菩薩道
常見十方无量佛
慶妙福德師子座
菩提樹下而安處
恒得親承聞法
菩薩獨覺聲聞衆
不墮无暇八難中
恒得親承十方佛
財寶倉庫皆盈滿
壽命延長無夭折
身健無病名稱聞
勤修六度到彼岸
寶王樹下而安處
恒得親承聞法
[illegible]有諸[illegible]
[illegible]得清淨[illegible]
生死罪網悉牢[illegible]
[illegible]菩提[illegible]
[illegible]世界中
我今皆悉生隨喜
及與語意造衆善
[illegible]大菩提
速證[illegible]
深心清
[illegible]
[illegible]十劫
當超西趣[illegible]
婆羅門等諸[illegible]
[illegible]
生生常憶[illegible]
殊勝功德皆成就

所有礼讚佛功德
迴向發願福无邊
若有男子及女人
合掌一心讚嘆佛
諸根清淨身圓滿
願於未來所生處
非於一佛十佛所
百千佛所種善根
[illegible]時世尊聞此說已讚妙憧菩薩言善哉
善哉善男子如汝所愛金鼓出聲讚嘆如來
真實功德并懺悔諸者有聞者獲福甚多
利有情滅除罪障汝今應知此之勝業皆是
過去諸佛所習因緣及由諸佛威力加
護此之因緣當為汝說時諸大衆聞是法
已咸皆歡喜信受奉行

深心清
[illegible]
當超西趣[illegible]
婆羅門等諸[illegible]
生生常憶[illegible]
殊勝功德皆成就

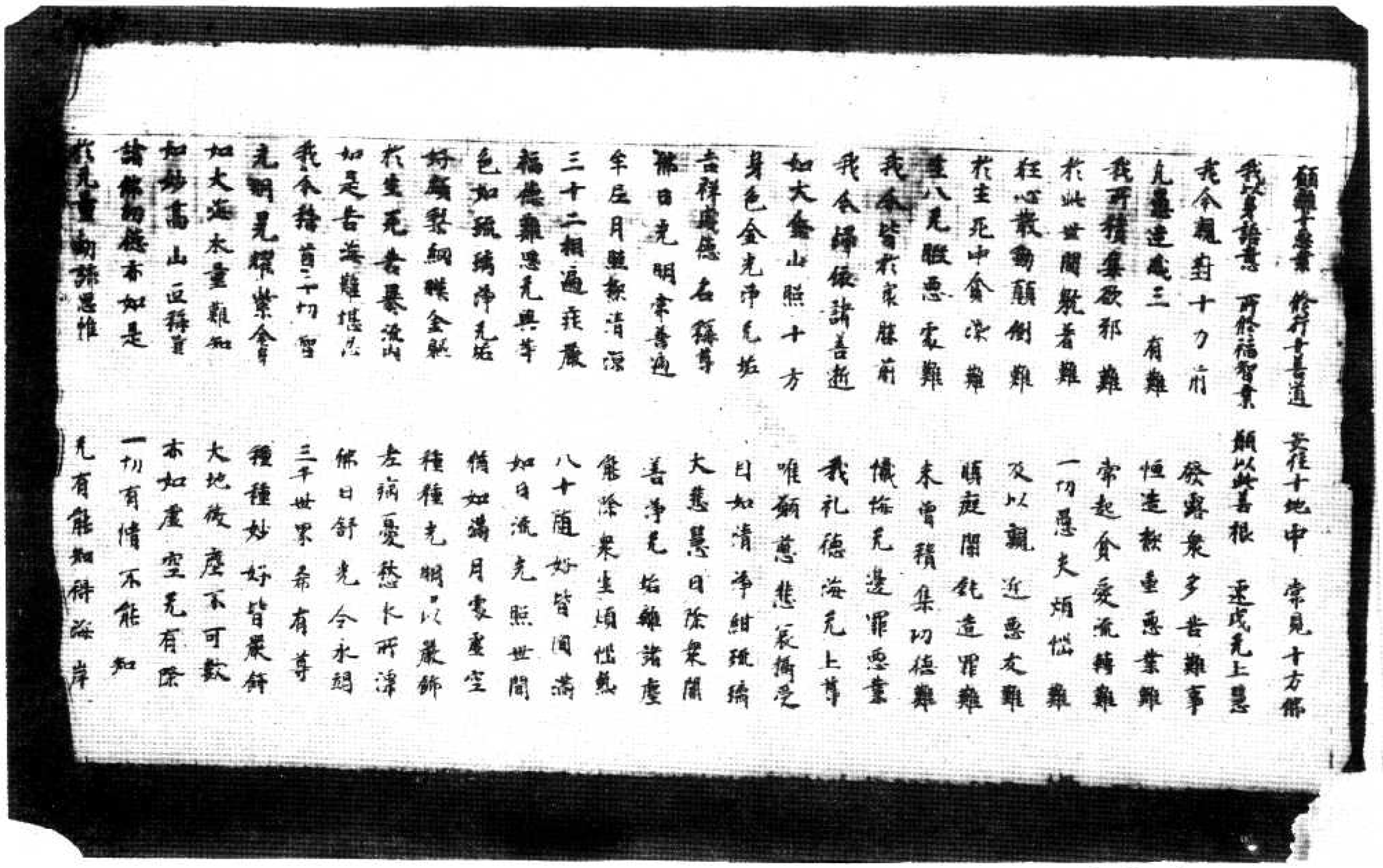

北一五六八號（李　三）金光明最勝王經夢見金鼓懺悔品第四

▼北一五六九號（翔四十八）金光明最勝王經夢見金鼓懺悔品第四

於此世間號為罪
輕心散動煩惱難
於生死中貪染難
生八無暇惡表難
我今皆於聚勝前
我今歸依諸善逝
如大金山照十方
身色金光淨無垢
吉祥威德為稱尊
佛日光明常普遍
牟尼月照除清淨
三十二相遍莊嚴
福德難思光與等
色如瑠璃清无垢
妙顏黎網眼金軀
於生死苦暴流內
如是苦海難堪忍
我今皆當一切智
光明晃耀紫金身
如大海水量難知
如妙高山匝攝量
諸佛功德亦如是
常經貪愛流轉難
一切眾夫煩惱難
及以龍近惡友難
疾疫闇鈍遠罪難
未曾積集功德難
懺悔無邊罪惡業
我礼德海无上尊
唯願慈悲哀攝受
日如清淨甘蔗瑠
大悲慧日除衆闇
善淨无垢離諸塵
能除衆生煩惱熱
八十隨好皆圓滿
如日流光照世間
猶如滿月處虛空
種種光明以莊嚴
老病憂愁悲水所漂
佛日師光令永滅
三千世界希有尊
種種妙好皆嚴飾
大地微塵不可數
亦如虛空无有際
一切有情不能知

光明晃耀紫金身
如大海水量難知
如妙高山匝攝量
諸佛功德亦如是
於无量劫讚思惟
盡此大地諸山岳
毛端滴海尚可量
一切有情皆共讚
清淨相好妙莊嚴
我之所有衆善業
廣說正法利群生
降伏大力魔軍衆
久住劫數難思議
猶如過去諸勝
滅諸貪欲及煩惱
願我常得宿命智
亦常憶念牟尼尊
願我以斷諸善業
遠離一切不善回
一切世界諸衆生
所有諸根不具足
若有衆生遭病苦
或令病苦得清除
若犯王法當刑戮
彼受如斷獄苦時
若受鞭杖枷鎖繫
无量百千憂惱時
皆令得免於繫縛

種種妙好皆嚴飾
大地微塵不可數
亦如虛空无有際
一切有情不能知
无有能知德海岸
於如微塵能算知
佛之功德无能數
世尊名稱諸功德
不可稱量知分齊
願得速成无上尊
悉令解脫於衆苦
當轉无上正法輪
光之衆生甘露味
六波羅蜜皆圓滿
降伏煩惱除衆障
能懷過去百千生
得聞諸佛甚深法
奉事无邊勝尊
恒得修行真妙法
悉皆離苦得安樂
令彼身相皆圓滿
身形羸瘦无所依
諸根色力皆充滿
衆苦逼迫生憂惱
无有歸依能救護
種種苦具切其身
逼迫身心无聚樂
及以鞭杖苦楚事

彼受如斯極苦時
若受鞭杖枷鎖繫
无量百千憂惱時
皆令得免於繫縛
將臨刑者得命全
若有衆生飢渴逼
身者得飲美味
貧窮衆生獄囚者聞
皆令得受上妙樂
一切人天皆樂見
悉皆願受无量樂
隨彼衆生念伎樂
念水即現清涼池
隨彼衆生心所念
金銀瑠璃妙珊瑚
勿令衆生聞惡響
所受資糧悉豐厚
世間資生諸樂具
所得珍妙无慳惜
燒香末香及塗香
遍日三時從樹墮
若願衆生成供養
三乘清淨妙法門
常願勿處於卑賤
生在有眼人中尊
願得常生富貴家
願願名稱无與等
悉願女人變為男

无有諂偽能救護
種種苦具切其身
遍迫身心无暫樂
及以鞭杖苦楚事
衆苦皆令永除盡
令得種種殊勝味
跛者能行瘂能語
倉庫盈溢无所乏
无一衆生受苦惱
若佩溫雅甚端嚴
受用豐饒福德具
衆妙音聲皆現前
金色蓮花汎其上
飲食衣服及牀敷
瓔珞莊嚴皆具足
亦復不見有相違
各各悉心相愛樂
隨心念時皆滿足
亦復施與諸衆生
衆妙雜花非一色
隨心受用生歡喜
十方一切取勝尊
若復獨覺聲聞衆
不墮无眼八難中
恒得親承十方佛
財寶倉庫皆盈滿
壽命延長經劫數
多聞慧聰明多智慧

願得常生富貴家
願願名稱无與等
悉願女人變為男
一切常行菩薩道
常見十方无量佛
廣妙瑠璃師子座
若於過去及現在
能招可歎不善趣
一切衆生於有海
願以智劍為斷除
衆生於此瞻部內
所作種種勝福因
以此隨喜福德事
願此勝業常增長
所有礼讚佛功德
遍滿發願福无邊
若有男子及女人
合掌一心讚歎佛
諸根清淨身圓滿
願於未來所生處
非於一佛十佛所
百千佛所種善根
令聲普聞此說已
願得如來金剛身
我善男子如汝所
實功德若讚悔法
有情滅除罪障汝
去獲歡發願若因緣
此之因緣當為女

財寶倉庫皆盈滿
壽命延長經劫數
多聞慧聰明多智慧
勤於六度到彼岸
寶玉樹下而安處
恒德親承轉法輪
輪迴三有遠諸業
願得清淨永无餘
生死羅網堅牢縛
離苦速證菩提處
或於他方世界中
我今皆悉生隨喜
及身語意造衆善
速證无上大菩提
深心清淨无瑕穢
當起惡趣六十劫
婆羅門等諸勝族
生生常憶宿世事
殊勝功德皆成就
常得人天共瞻仰
於諸善根令得聞
方得聞斯懺悔法
修懺菩薩言我昔
數出聲讚如來真
常得獲福甚多利
若復有人聞是過
及由諸佛威力加護

我長夜子如汝所夢金鼓出聲覺如來真
實功德有情懺悔法善有聞者獲福甚多應利
有情滅除罪障汝今應知此之勝業皆是過
去積歡獲福因緣及由諸佛威力加護
此是因緣當為汝說時諸大衆聞是法已咸
皆歡喜信受奉行
金光明最勝王經卷第二

清淨相好妙莊嚴
我之所有衆善業
廣說正法利群生
降伏大力魔軍衆
久住劫數難思議
猶如過去諸最勝
滅諸貪欲及瞋癡
願我常得宿命智
亦常憶念牟尼尊
願我以斯諸善業
遠離一切不善因
一切世界諸衆生
所有諸根不具足
若有衆生遭病苦
咸令病苦得消除
若犯王法當刑戮
被受加斯極苦時
若受鞭杖枷鎖繫
无量百千憂惱時
皆令得免於繫縛
特臨刑者得命全
若有衆生飢渴逼
盲者得視龍者聞
貧窮衆生獲寶藏
皆令得受上妙樂
一切人天皆樂見

不可稱量知分齊
願得速成無上尊
悉令解脫於衆苦
當轉无上正法輪
无足衆生甘露味
六波羅蜜皆圓滿
降伏煩惱除衆苦
能憶過去百千生
得聞諸佛甚深法
奉事无邊最勝尊
恒得修行真妙法
悉皆離苦得安樂
令彼身相皆圓滿
身形羸瘦无所依
諸根色力皆充滿
衆苦逼迫生憂惱
无有歸依能救護
種種苦具切其身
逼迫身心无暫樂
及以鞭杖苦楚事
衆苦皆令永除盡
令得種種殊勝味
跛者能行瘖能語
倉庫盈溢无所乏
无一衆生受苦惱
容儀溫雅甚端嚴

貧窮衆生獲寶藏
皆令得受上妙樂
一切人天皆樂見
悉皆現受无量樂
隨彼衆生念伎樂
念水即現清涼池
隨彼衆生心所念
金銀珍寶妙瓔珞
勿令衆生聞惡響
所受容貌悉端嚴
世間資生諸樂具
所得珍財无慳惜
燒香末香及塗香
每日三時從樹墮
普願衆生咸供養
三乘清淨妙法門
常願勿處於卑賤
生在有暇人中尊
願得常生富貴家
願貌名稱无與等
悉願女人變為男
一切常行菩薩道
常見十方无量佛
處妙瓔珞師子座
若於過去及現在
能施可歎不善趣

倉庫盈溢无所乏
无一衆生受苦惱
容儀溫雅甚端嚴
受用豐饒福德具
衆妙音聲皆現前
金色蓮花汎其上
飲食衣服及林敷
瓔珞莊嚴皆具足
亦復不見有相違
各各慈心相愛樂
隨心念時皆滿足
分布施與諸衆生
衆妙雜花非一色
隨心受用生歡喜
十方一切最勝尊
善薩獨覺聲聞衆
不墮无暇八難中
恒得親承十方佛
財寶倉庫皆盈滿
壽命延長經劫數
勇健聰明多智慧
勤修六度到彼岸
寶王樹下而安處
恒得親承轉法輪
輪迴三有造諸業
願得消滅承无餘

震妙福瑞師子座
若於過去及現在
能極可厭不善趣
一切衆生於有海
願以智劍爲斷除
衆生於此曠野中
所作種種勝福因
以此隨喜福德事
願此勝業常增長
所有礼讚佛功德
迴向發願福无邊
若有男子及女人
合掌一心讚歎佛
諸根清淨身圓滿
願於未來所生處
非於一佛十佛所
百千佛所種善根
令時世尊聞此說已讚妙憧菩薩言善哉善
哉善男子如汝所夢金鼓出聲讚歎如來真
實功德并懺悔法若有聞者獲福甚多廣
利有情滅除罪障汝爭應知此之勝業皆是
過去讚歎發願宿習因緣及由諸佛威力加護
此之因緣當爲汝說時諸大衆聞是法已咸
皆歡喜信受奉行

金光明最勝王經卷第二

恒得親承轉法輪
輪迴三有遠諸業
願得消滅永无餘
生死羅網堅牢縛
離苦速證菩提處
或於他方世界中
我今皆悉生隨喜
及身語意遍衆善
速證无上大菩提
潔心清淨无瑕穢
當超惡趣六十劫
奈羅門等諸勝族
生生常憶宿世事
殊勝功德皆成就
常得人天共瞻仰
修諸善根令得聞
方得聞斯懺悔法

過去讚歎發願宿習因緣及由諸佛威力加護
此之因緣當爲汝說時諸大衆聞是法已咸
皆歡喜信受奉行

金光明最勝王經卷第二

音義
礦古猛反 鍊蓮殿反 鎔餘頃反 渟丈丁反 桴覆袁反 鐶繁古患反

北一五七二號（李 四 十）金光明最勝王經夢見金鼓懺悔品第四

▼北一五七三號（崑 八 十）金光明最勝王經卷第二夢見金鼓懺悔品第四

貧窮衆生獲寶藏　倉庫盈溢无所乏
皆令得受上妙樂　无一衆生受苦惱
一切人天皆樂見　容儀溫雅甚端嚴
悉皆現受无量樂　受用豐饒福德具
隨彼衆生念伎樂　衆妙音聲皆現前
念水即現清涼池　金色蓮花泛其上
隨彼衆生心所念　飲食衣服及床敷
金銀珍寶妙琉璃　瓔珞莊嚴皆具足
勿令衆生聞惡響　亦復不見有相違
所受容貌悉端嚴　各各慈心相愛樂
世間資生諸樂具　隨心念時皆滿足
所得珍財无悋惜　分布施與諸衆生
燒香末香及塗香　衆妙雜花非一色
每日三時從樹墮　隨心受用生歡喜
普願衆生咸供養　十方一切最勝尊
三乘清淨妙法門　菩薩獨覺聲聞衆
常願勿處於卑賤　不墮无暇八難中
生在有暇人中尊　恒得親承十方佛
願得常生富貴家　財寶倉庫皆盈滿
顏貌名稱无與等　壽命延長經劫數
悉願女人變為男　勇健聰明多智慧
一切常行菩薩道　勤修六度到彼岸
常見十方无量佛　寶王樹下而安處
處妙琉璃師子座　恒得親承轉法輪
若於過去及現在　輪迴三有造諸業
能招可厭不善趣　願得消滅永无餘
一切衆生於有海　生死羂網堅牢縛
願以智劍為斷除　離苦速證菩提處

一切衆生於有海　生死羂網堅牢縛
願以智劍為斷除　離苦速證菩提處
衆生於此贍部內　或於他方世界中
所作種種勝福田　我今皆悉生隨喜
以此隨喜福德事　及身語意造衆善
願此勝業常增長　速證无上大菩提
所有禮讚佛功德　深心清淨无瑕穢
迴向發願福无邊　當超惡趣六十劫
若有男子及女人　婆羅門等諸勝族
合掌一心讚歎佛　生生常憶宿世事
諸根清淨身圓滿　殊勝功德皆成就
願於未來所生處　常得人天共瞻仰
非於一佛十佛所　修諸善根今得聞
百千佛所種善根　方得聞斯懺悔法

尒時世尊聞此說已讚妙幢菩薩言善哉善
哉善男子如汝所夢金鼓出聲讚歎如來真
實功德并懺悔法若有聞者獲福甚多廣利
有情滅除罪障汝今應知此之勝業皆是過
去讚歎發願宿習因緣及由諸佛威力加護
此之因緣當為汝說時諸大衆聞是法已
咸皆歡喜信受奉行

金光明最勝王經卷第二

當切德并懺悔法若有聞者獲福悉多廣利
有情滅除業障汝今應知此之勝業皆是過
去諸數發願皆因緣及由諸佛威力加護
此之因緣當為汝說時諸大衆聞是法已
歡喜信受奉行

金光明最勝王經卷第二

一切人天皆樂見　容儀端嚴雅甚端嚴
悉皆現受無量樂　受用豐饒福德具
隨彼衆生念彼樂　衆妙音聲皆現前
念本所願清淨池　金色蓮華汎其上
隨彼衆生心所念　飲食衣服及林敷
金銀珠寶妙瓔珞　瞿路瑙等嚴飾之
勿令衆生闇惡響　亦復不見有相違
所受容服悉端嚴　合各慈心相愛樂
世間資生諸樂具　隨心念時皆滿足
所得珍財無怯惜　各布施與諸衆生
燒香末香及塗香　衆妙雜華非一色
每日三時從樹隨　隨心受用生歡喜
普願衆生咸供養　十方一切軍勝等
三乘清淨妙法門　善薩獨覺聲聞衆
常願衆生[illegible]踐　不墮惡眼八難中
生在有眼人中尊　恒得親承十方佛
願得常生富貴家　財寶倉庫皆悉滿
願彼名稱無與等　壽命延長經劫數
悉願如人變為男　身健聰明多智慧
一切常行菩薩道　勤修六度到彼岸
常見十方無量佛　寶王樹下而安處
[illegible]　恒得親承轉法輪

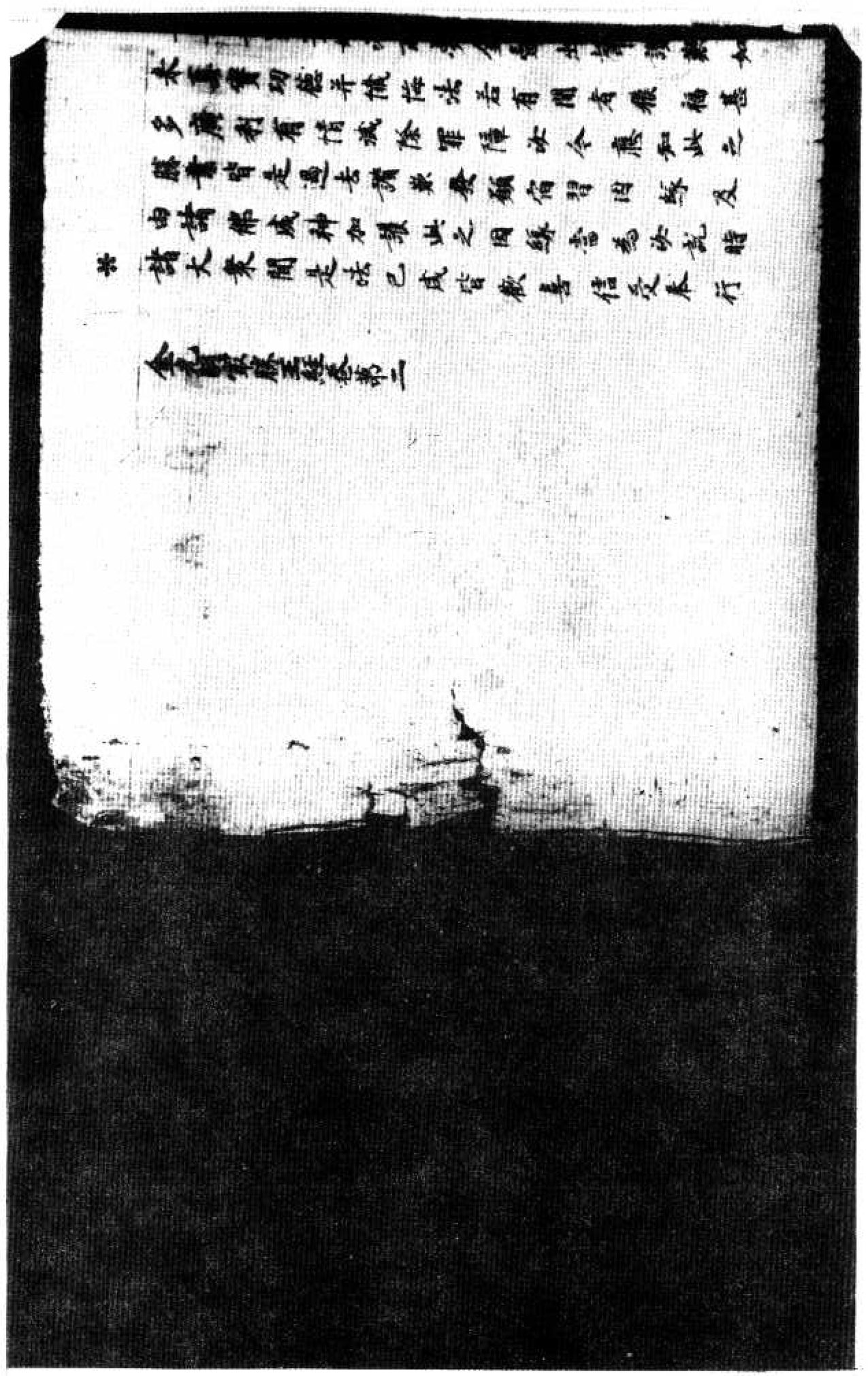

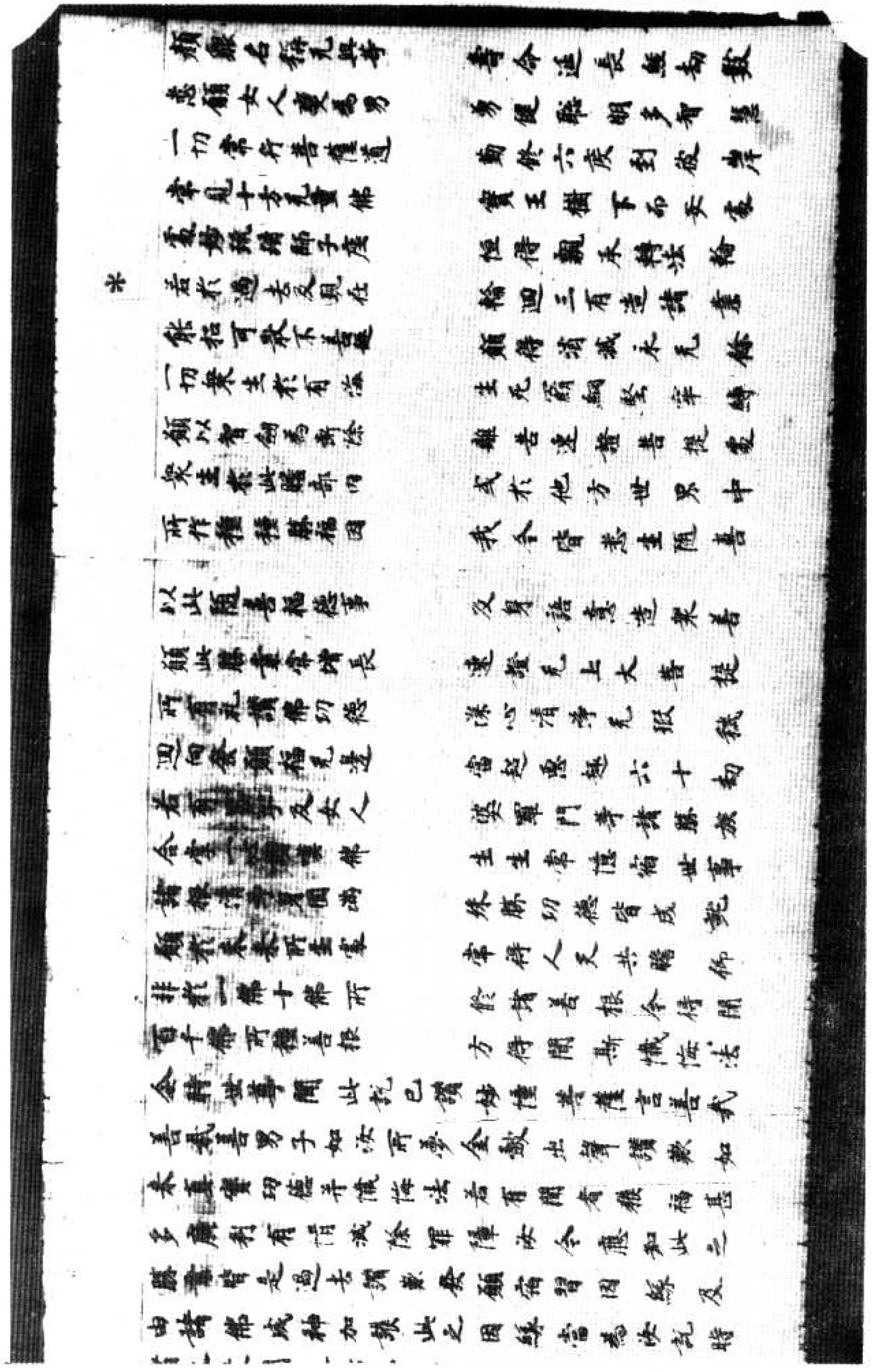

北一五七五號（推　二）金光明最勝王經夢見金鼓懺悔品第四

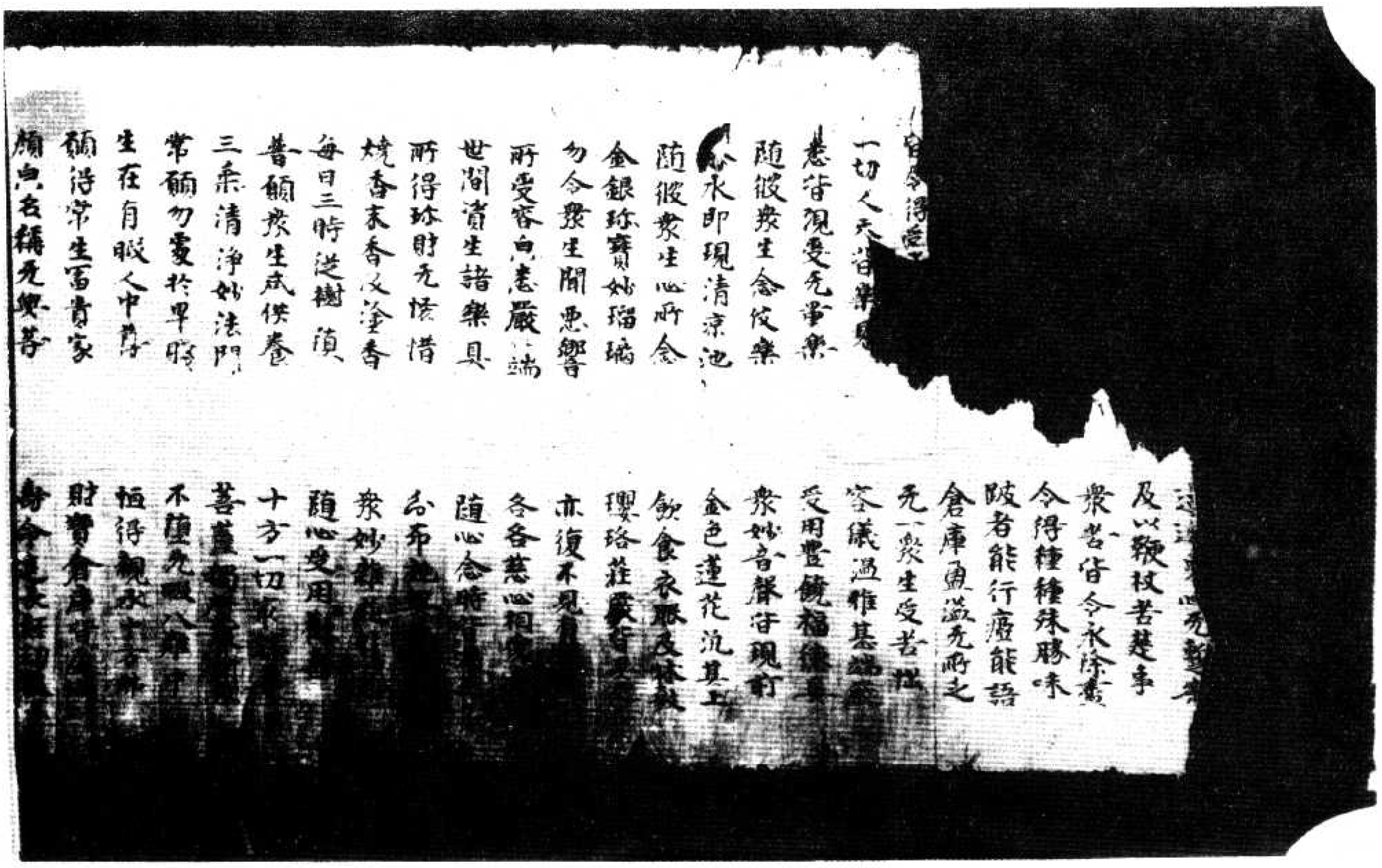

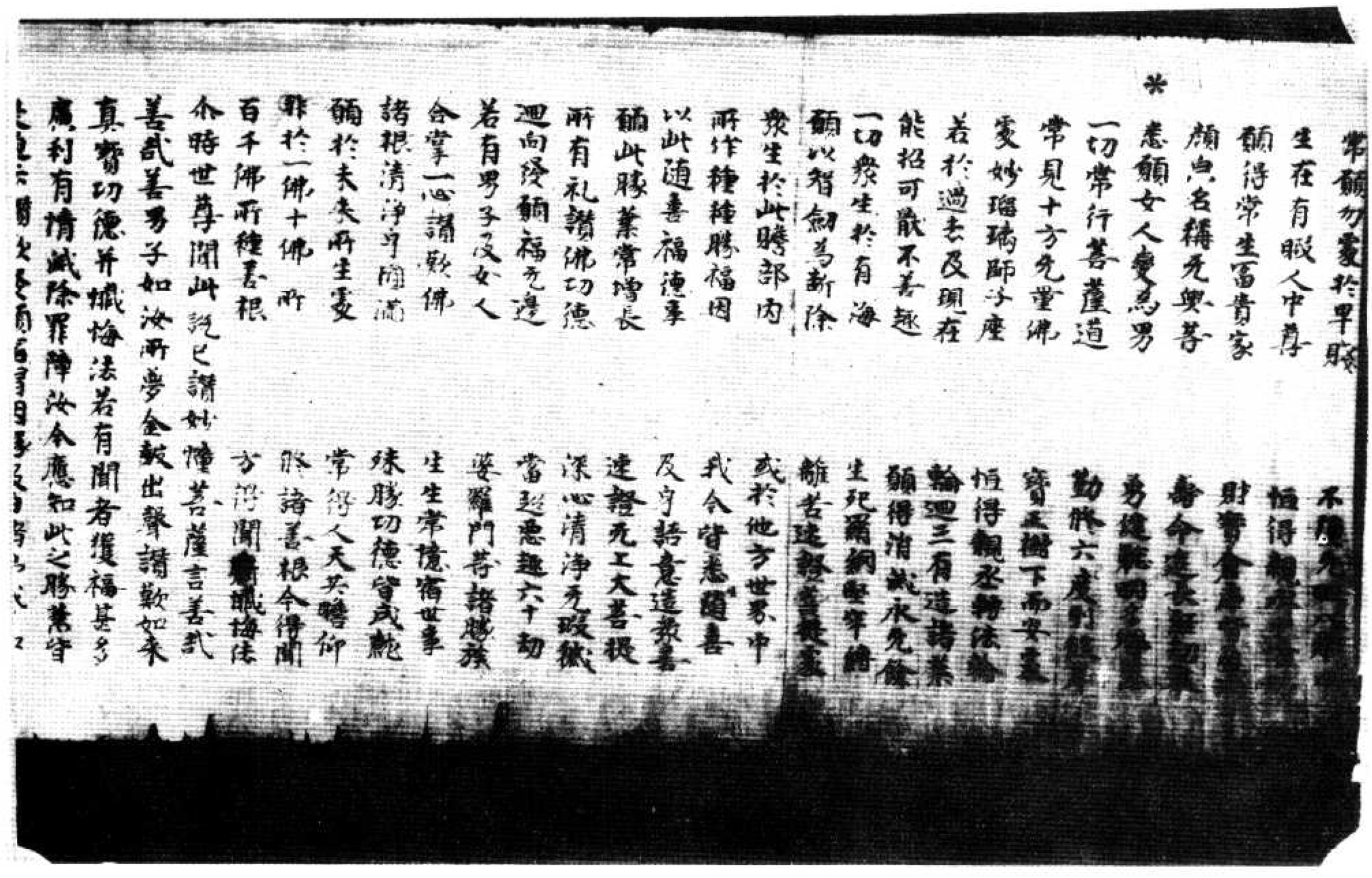

善哉善哉子如汝所夢金鼓出聲諸菩薩如來
真實功德并懺悔法若有聞者獲福甚多
廣利有情滅除罪障汝今應知此之聽業皆
是過去諸數經願宿習因緣及由諸佛威力加
護此之因緣當為汝說時諸大衆聞是法已
咸皆歡喜信受奉行

金光明最勝王經卷第二

礦古猛切鍊連練切鎔餘封切溥大丁切樺戶瓜切鍋萬果切羅古禾切

▼北一五七六號（師三十六）金光明最勝王經卷第二夢見金鼓懺悔品第四

▼北一五七七號（字九十三）金光明最勝王經夢見金鼓懺悔品第四

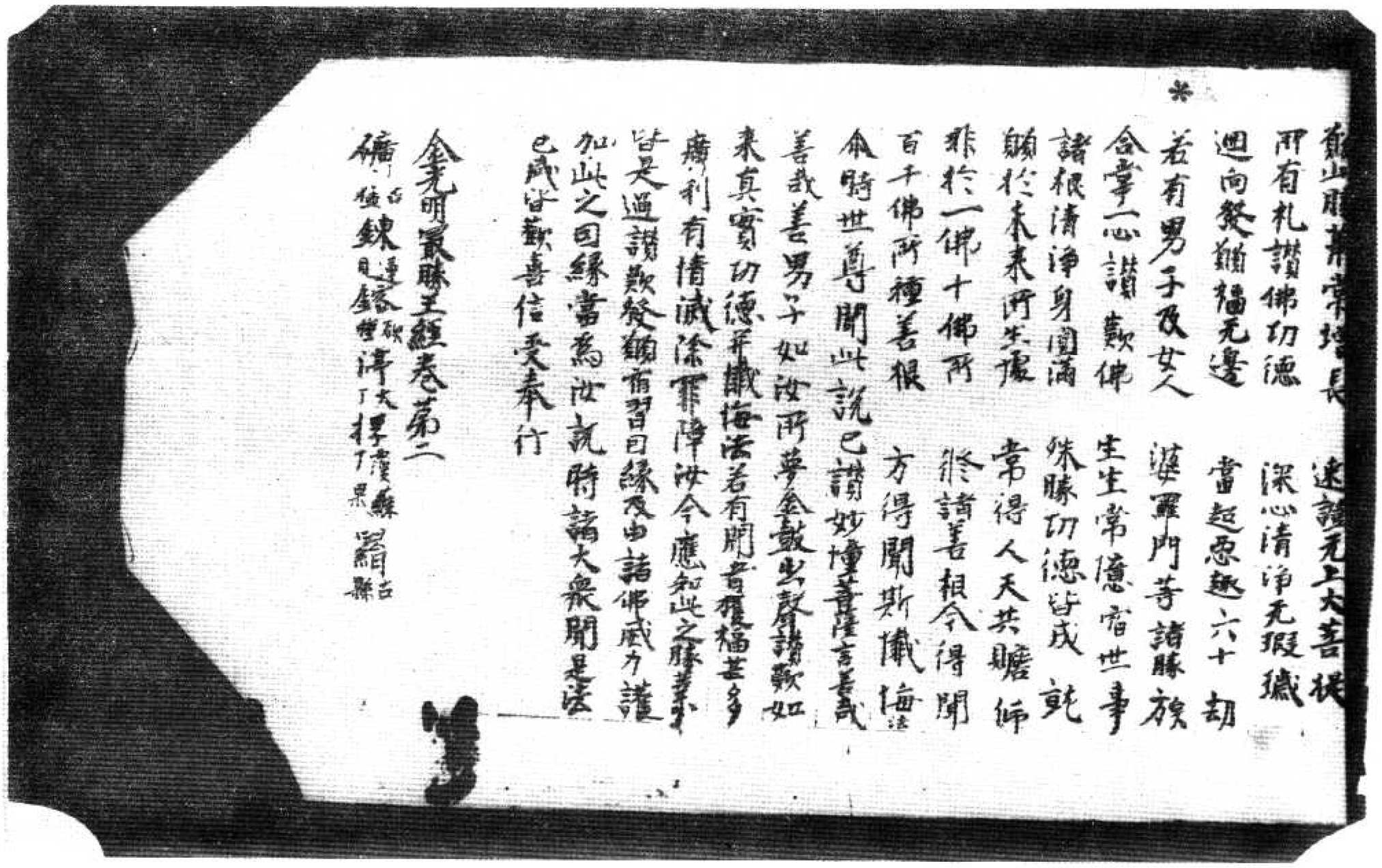

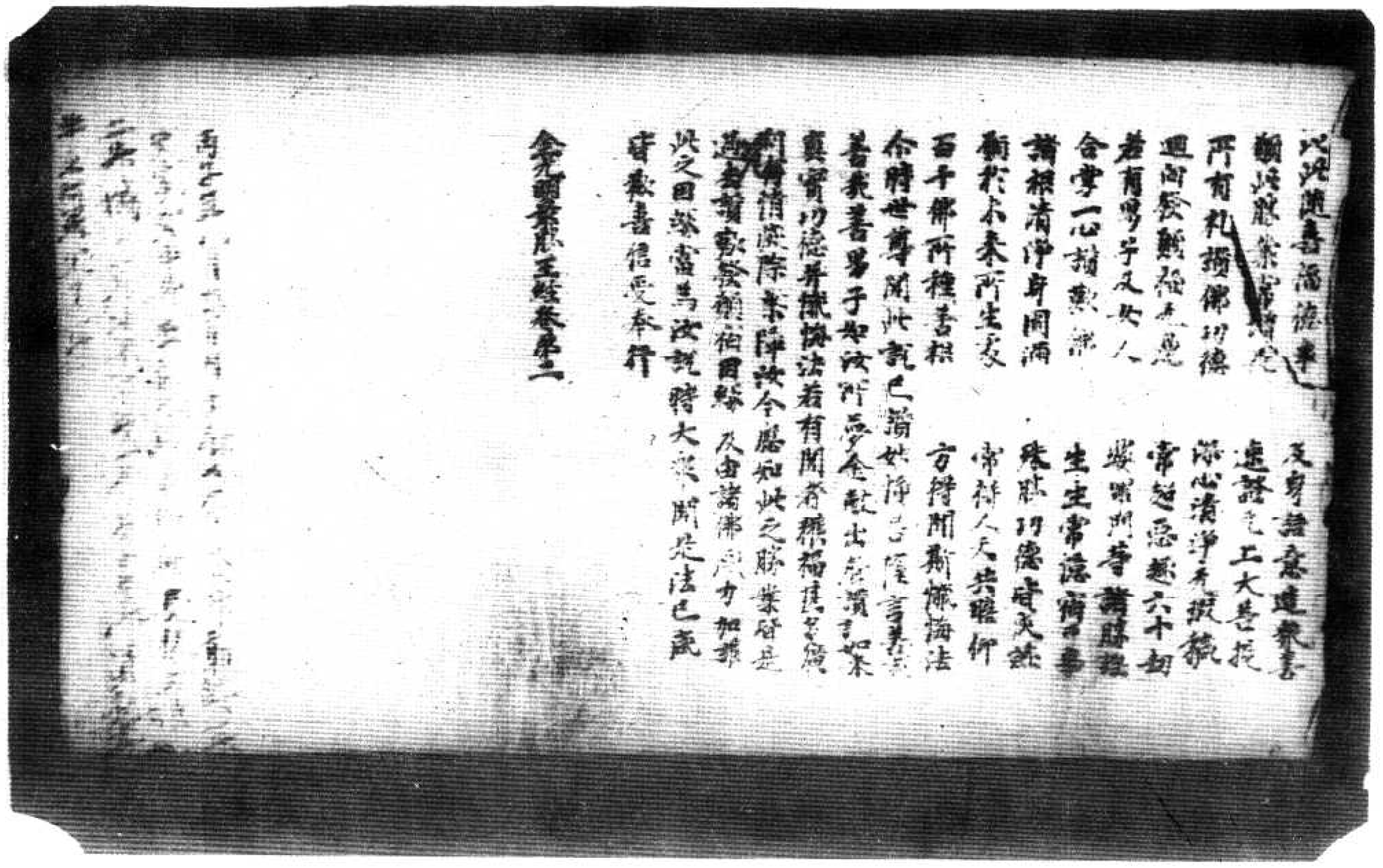

北一五七九號（淡四十七）金光明最勝王經卷第三滅業障品第五

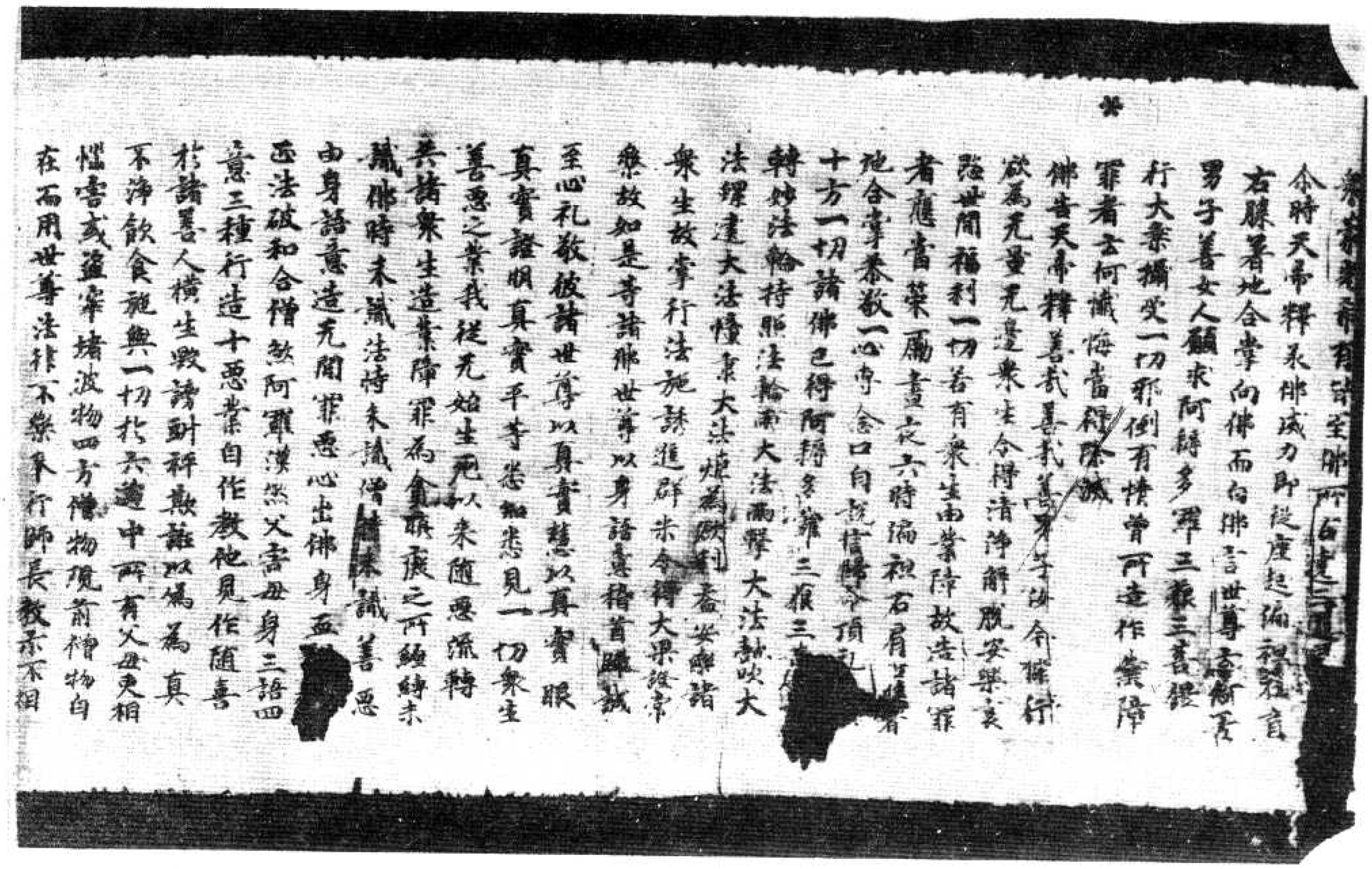

不淨飲食施與一切於六道中所有父母更相
惱害或盜牢堵波物四方僧物現前僧物自
在而用世尊法律不樂參行師長教示不相
隨順見行聲聞獨覺大乘行者喜生罵辱
令諸行人心生悔惱自見有勝已便懷嫉妒法施
財施常生慳惜无明所覆耶見或心不修善因
令惡增長於諸佛所而起誹謗法說非[illegible]
法說法如是衆罪佛以真實慧真實眼真
實證明真實平等悉知悉見我今歸命對諸
佛前皆悉發露不敢覆藏未作之罪更不復
作已作之罪令皆懺悔所作業障應墮惡道地
獄傍生餓鬼之中阿蘇羅衆及八難處願我此
生所有業障皆得消滅所有惡報未來不受
亦如過去諸大菩薩修菩提行所有業障悉
已懺悔我之業障令亦懺悔皆悉發露不敢
覆藏已作之罪願得除滅未來之惡更不
造亦如未來諸大菩薩修菩提行所有[illegible]
悉皆懺悔我之業障皆亦懺悔咸悉發露不
敢覆藏已作之罪願得除滅未來之惡更不
敢造亦如現在十方世界諸大菩薩修菩提
行所有業障悉亦懺悔我之業障令亦懺悔
皆悉發露不敢覆藏已作之罪願得除滅
未來之惡更不敢造
善男子以是因緣若有造罪一刹那中不得
覆藏何況一日一夜乃至多時若有犯罪欲
求清淨心懷愧恥信於未來必有惡報生大
怒怖應如是懺如人被火燒頭燒衣救令速
滅火若未滅心不得安若人犯罪亦復如是
即應懺悔令速除滅若有願生富樂長家
饒財寶復欲發意修習大乘亦應懺悔滅
除業障欲生豪貴婆羅門剎帝利家及轉輪
王七寶具足亦應懺悔滅除業障
善男子若有欲生四天王衆三十三天夜摩
天覩史多天樂變化天他化自在天亦應懺悔
滅除業障若欲生梵衆梵輔大梵天少光
天量光極光淨天少淨天量淨遍淨天[illegible]
福生廣果无煩无熱善現天善見色究竟天
亦應懺悔滅除業障若欲求預流果一來
果不還果阿羅漢果亦應懺悔滅除業障若
欲願三明六通聲聞獨覺自在菩提至究竟
地求一切智智淨智不思議智不動智三菩提
三菩提正遍智者亦應懺悔滅除業障何
以故善男子一切諸法從因緣生如來所說
果相生異相滅因緣異故知是過去諸法皆
已滅盡所有業障无復遺餘是諸行法未得
現生而令得生未來業障更不復起何以故
善男子一切法空如來所說无有我人衆生
壽者亦无生滅亦无行法善男子一切諸法
皆依於本亦不可說何以故過一切相故若
有善男子善女人如是入於微妙真理生信
敬心是名无衆生而有於本以是義故說

皆依於本亦不可說何以故過一切相故若
有善男子善女人如是入於微妙真理生信
敬心是名充衆生而有於本以是義故說
於懺悔滅除業障
善男子若人成就四法能除業障永得清淨
云何為四一者不起邪心正念成就二者於甚
深理不生誹謗三者於初行菩薩起一切智
心四者於諸衆生起慈无量是謂為四命時
世尊而說頌曰
專心讀三乘 不誹謗深法 作一切智想 慈心淨業障
善男子有四業障難可滅除云何為四一者於
菩薩持儀犯極重罪二者於大乘經心生誹
謗三者於自善根不能增長四者貪著三有
无出離心復有四種對治業障云何為四一者
於十方世界一切如來至心親近說一切罪二
者為一切衆生勸請諸佛說深妙法三
者隨喜一切衆生所有功德四者所有一切功
德善根悉皆迴向阿耨多羅三藐三菩提命
時天帝釋白佛言世尊世間所有男子女人
於大乘行有能行者有不行者云何能得
隨喜一切衆生功德善根佛言善男子若有
衆生雖於大乘未能備習然於晝夜六時
偏袒右肩右膝著地合掌恭敬一心專念作
隨喜時得福无量應作是言十方世界一切
衆生現在備行施戒忍慧我今皆悉深生隨
喜由作如是隨喜福故必當獲得尊重殊勝
无上无等等妙之果如是過去未來一切衆

衆生現在備行施戒忍慧我今皆悉深生隨
喜由作如是隨喜福故必當獲得尊重殊勝
无上无等等妙之果如是過去未來一切衆
生所有善根皆悉隨喜又於現在初行菩薩
除善提心所有功德過百大劫行菩薩行有
大功德獲无生忍至不退轉一生補處如是
一切功德之藏皆悉至心隨喜讚歎過去未
來一切菩薩所有功德隨喜讚歎未復如是
復於現在十方世界一切諸佛應正遍知證妙
菩提為度无邊諸衆生故轉无上法輪行
无礙法施擊法鼓吹法螺建法幢而法而雨
隨勸化一切衆生成令信受皆蒙法施悉得
无乏无盡安樂又復所有菩薩聲聞獨覺
功德積集善根若有衆生未具如是諸功德
者悉令具足我皆隨喜如是過去未來諸
佛菩薩聲聞獨覺所有功德亦皆至心隨喜
讚歎善男子如是隨喜當得无量功德之乘
如恒河沙三千大千世界所有衆生皆斷煩惱
成阿羅漢若有善男子善女人盡其形壽
常以上妙衣服飲食卧具醫藥而為供養如
是功德不及如前隨喜功德千分之一何以
故佛養功德有數有量不稱一切諸功德故
隨喜功德无量无數能稱三世一切功德是
故若人欲求增長勝善根者應備如是隨喜功
德若有女人願轉女身為男子者亦應備習
隨喜功德必得隨心現成男子命時天帝釋白
佛言世尊已知隨喜功德勸請功德唯願為
說欲令未來一切菩薩當轉法輪見在諸佛

能若轉女人身為男子者亦應備習
隨喜功德必得隨心現成男子今時天帝釋白
佛言世尊已知隨喜功德勸請功德唯願為
說欲令未來一切菩薩當轉法輪現在菩薩
修行故佛告帝釋若有善男子善女人願求
阿耨多羅三藐三菩提者應當修行聲聞獨
覺大乘之道是人當於晝夜六時如前威儀
一心專念作如是言我今歸依十方一切諸佛
世尊已得阿耨多羅三藐三菩提未轉无上法
輪欲捨報身入涅槃者我皆至誠頂礼勸請
轉大法輪而大法而燃大法燈照明理趣施
无尋法莫般涅槃久住於世度脫安樂一切
衆生如前所說乃至无盡安樂我今以此勸
請功德迴向阿耨多羅三藐三菩提如過去
未來現在諸大菩薩勸請功德迴向菩提我
亦如是勸請功德迴向无上正等菩提善男
子假使有人以三千大千世界滿中七寶供養
如來若復有人勸請如來轉大法輪所得功
德其福勝彼何以故彼是則施此是法施善
男子且置三千大千世界七寶布施若人以
滿恒河沙數大千世界七寶供養一切諸佛
勸請功德亦勝於彼由其法施有五勝利云
何為五一者法施兼利自他財施不令二者
法施能令衆生出於三界財施之福不出欲
界三者法施能淨法身財施但唯增長於色
四者法施无窮財施有盡五者法施能斷无
明財施唯伏貪受是故善男子勸請功德无

界三者法施能淨法身財施但唯增長於色
四者法施无窮財施有盡五者法施能斷无
明財施唯伏貪受是故善男子勸請功德无
量无邊難可譬喻如我昔菩薩道時勸請
諸佛轉大法輪由彼善根是故今日一切帝
釋諸梵王等勸請於我轉大法輪善男子
請轉法輪為欲度脫安樂諸衆生故我於
往昔為菩提行勸請如來久住於世莫般涅
槃候此善根我得十力四无所畏四无礙
辯大慈大悲證得无數不共之法我當入於
无餘涅槃我之正法久住於世我法身者清
淨无比種種妙相无量智慧无量自在无量
功德難可思議一切衆生皆蒙利益百千万
劫說不能盡法身攝藏一切諸法一切諸法不
攝法身法身常住不墮常見雖復斷滅亦非斷
見能破衆生種種異見能生衆生種種真見
能解一切衆生之縛无縛可解能植衆生諸
善根本未成熟者令成熟已成熟者令解
脫无作无動遠離閑鬧寂靜无為自在安樂
過於三世能現三世出於聲聞獨覺之境諸
大菩薩之所備行一切如來體无有異此等皆
由勸請功德善根力故如是法身我今已得
是故若有欲得阿耨多羅三藐三菩提者於
諸經中一句一頌為人解說功德善根尚无
限量何況勸請如來轉大法輪久住於世莫
般涅槃
時天帝釋復白佛言世尊若善男子善女人

諸經中一句一頌為人解說功德善根尚无
限量何況勸請如來轉大法輪久住於世莫
般涅槃

時天帝釋復白佛言世尊若善男子善女人
為求阿耨多羅三藐三菩提故備三乘道所
有善根去何迴向一切智佛告天帝善男子
若有衆生欲求菩提修三乘道所有善根
願迴向者當於晝夜六時懇重至心作如是
說我從无始生死以來於三寶所修行成就
所有善根乃至施与傍生一摶之食或以善
言和辭諍訟或受三歸及諸學處或復懺悔
勸請隨喜所有善根我今作意悉皆攝取迴
施一切衆生无悔恡心是解脫善根所攝
如佛世尊之所知見不可稱量无尋清淨如
是所有功德善根悉以迴施一切衆生不住相
心不捨相心我亦如是功德善根悉以迴施
一切衆生願皆獲得如意之手摩尼出寶
滿衆生願富樂无盡智慧无窮妙法辯才悉
皆无滯共諸衆生同證阿耨多羅三藐三菩
提得一切智因此善根更復出生无量善法
亦皆迴向无上菩提又如過去諸大菩薩修
行之時功德善根悉皆迴向一切種智現在
未來亦復如是我所有功德善根亦皆迴
向阿耨多羅三藐三菩提是諸善根願共一
切衆生俱成正覺如餘諸佛坐於道場菩提
樹下不可思議无礙清淨住於无盡法藏陀
羅尼首楞嚴定破魔波旬无量兵衆應見

來亦復如是坐我所有功德善根亦皆迴
向阿耨多羅三藐三菩提如是諸善根願共一
切衆生俱成正覺如餘諸佛坐於道場菩提
樹下不可思議无礙清淨住於无盡法藏陀
羅尼首楞嚴定破魔波旬无量兵衆應見
覺知應可通達如是一切一刹那中悉皆照
了於彼衆中獲甘露法證甘露義我及衆生
願皆同證如是妙覺猶如
无量壽佛 勝光佛 妙光佛 阿閦佛
功德善光佛 師子光明佛 百光明佛 網光明佛
寶相佛 寶炎佛 離明佛 離威光明佛
吉祥上王佛 微妙聲佛 妙莊嚴佛 法幢佛
上勝身佛 可愛色身佛 光明遍照佛 梵淨王
佛 上性佛
如是等如來應正遍知過去未來及以現在
示現應化得阿耨多羅三藐三菩提轉无上
法輪為度衆生我亦如是 說如上
善男子若有淨信男子女人於此金光明最勝
經王滅業障品受持讀誦憶念不忘為他廣
說得无量无邊大功德聚譬如三千大千世
界所有衆生一時皆得成就人身得人身已
成獨覺道若有男子女人盡其形壽恭敬
尊重四事供養一一獨覺各施七寶如須彌山
此諸獨覺入涅槃後皆以塔廟寶起塔供養其
塔高廣十二踰繕那以諸花香寶幢幡蓋
為供養善男子於意云何是人所獲功德寧
為多不天帝釋言甚多世尊善男子若復

尊重四事供養一一獨覺各施七寶如須彌山
此諸獨覺入涅槃後皆以珍寶起塔供養其
塔高廣十二瑜繕那以諸花香寶幢幡蓋常
為供養善男子於意云何是人所獲功德寧
為多不天帝釋言甚多世尊善男子若復
有人於此金光明微妙經典乘經之王滅業障品
受持讀誦憶念不忘為他廣說所獲功德於
前所說供養功德百分不及一百千萬億分
乃至校量譬喻所不能及何以故是眾中男子
善女人住西行中勸請十方一切諸佛轉无上
法輪皆為諸佛歡喜讚歎善男子如我所
說一切施中法施為勝是故善男子於三寶所
設諸供養不如為此勸受三歸持一切戒无
有毀犯三業不空不可為此一切世界一切衆
生隨力隨能隨所願樂於三乘中勸發菩提
心不可為此於三世中一切世界所有衆生皆
得无礙速令成就无量功德不可為此三世劫
主一切衆生令无障礙得三菩提不可為此
三世劫主一切衆生勸令遠出四惡道苦不
可為此三世劫主一切衆生勸令除滅極重
惡業不可為此一切普悲菩薩解脫不可為此一
切怖畏苦惱逼切皆令得解不可為此三世
佛前一切衆生所有功德勸令隨喜發菩提
願不可為此勸除惡行罵辱之業一切功德
皆願成就所獲生中勸請供養尊重讚歎一
切三寶勸請衆生淨修福行成滿菩提下可
為此是故當知勸請一切世界三寶勸請滿

皆願成就所獲生中勸請供養尊重讚歎一
切三寶勸請衆生淨修福行成滿菩提不可
為此是故當知勸請一切世界三寶勸請滿
足六波羅蜜勸請轉於无上法輪勸請住世
經无量劫演說无量甚深妙法功德甚深无
能比者
尒時天帝釋及恒河女神无量梵王四大天衆
從座而起偏袒右肩右膝著地合掌頂禮
白佛言世尊我等皆得聞是金光明最勝王
經令悉受持讀誦通利為他廣說依此法住
何以故世尊我等欲求阿耨多羅三藐三菩
提隨順此義種種勝相如法行故尒時梵王
及天帝釋等於說法處皆以種種曼陀羅花
而散佛上三千大千世界地皆大動一切天鼓
及諸音樂不鼓自鳴放金色光遍世界出妙
音聲時天帝釋白佛言世尊此等皆是金
光明經威神之力慈悲普覆種種利益種種
增長菩薩善根滅諸業障佛言如是如是如
汝所說何以故善男子我念往昔過无量百
千阿僧祇劫有佛名寶王大光照如來應正
遍知出現於世住世六百八十億劫尒時寶王
大光照如來為欲度脫人天釋梵沙門婆羅
門一切衆生令安樂故當出現時初會說
法度百千億億万衆皆得阿羅漢果諸漏已
盡三明六通自在无导於第二會復度九十千
億億万衆皆得阿羅漢果諸漏已盡三明
六通自在无礙於第三會復度九十八千千

盡三明六通自在无导於第二會復受九十千
億億万衆皆得阿羅漢果諸漏已盡三明
六通自在无礙於第三會復受九十八千千
億万衆皆得阿羅漢果圓滿如上
善男子我於尒時作女身名福寶光明於
第三會親近世尊受持讀誦是金光明經爲
他廣說求阿耨多羅三藐三菩提於時彼世
尊爲我授記此福寶光明女於未來世當得
作佛号釋迦牟尼如來應正遍知明行足善
逝世間解无上士調御丈夫天人師佛世尊於
女人身後後是以來越四惡道生人天中受上
妙樂八十四百千生作轉輪王至今日得成正
覺名稱普聞遍滿世界時會大衆忽然皆見
寶王大光照如來轉无上法輪說破妙法善
男子善此素訶世界東方過百千恒河沙數
佛土有世界名寶莊嚴其寶王大光照如來
今現在彼未般涅槃說彼妙法廣化羣生安
寧見者即是彼佛
善男子若有善男子善女人聞是寶王大光
照如來名号者於菩提地得不退轉至大涅
槃若有女人聞是佛名者臨命終時得見彼
佛來至其所即見佛已歡喜不復更受女身
善男子是金光明微妙經典於種種種種
增長菩薩善根滅諸業障善男子若有苦
惱苦厄鄔陀那難迦鄔波難迦鄔波
人講說是金光明微妙經典於其國土皆得四
種福利善根云何爲四一者國王无病離諸災

人講說是金光明微妙經典於其國土皆得四
種福利善根云何爲四一者國王无病離諸災
厄二者壽命長遠无有障礙三者无諸怨敵
兵衆勇健四者安隱豐樂正法流通何以故如是
人王常爲諸佛菩薩共會護故
尒時世尊告善男子是事實不是時
无量諸佛四王及餘天衆俱時同聲善哉世尊言
如是如是若有國土講宣讀誦此經王及
諸國王我等四王常來擁護行住共俱其
王若有一切災障及諸怨敵我等四王皆使消
殄憂愁疾疫悉令除差增益壽命咸應殖
祥所願隨心極生歡喜我等亦能令其國中
所有軍兵悉皆勇健佛言善哉善哉善男子
如汝所說汝當修行何以故是諸國王如法行
時一切人民隨王修習如法行者汝等皆蒙
色力勝利官殿光明眷屬強盛時釋梵等
白佛言如是世尊佛言若有講讀此妙經典
流通之處於其國中大臣輔相有四種利益
云何爲四一者更相親愛尊重愛念二者常
爲人王心所愛重亦爲沙門婆羅門大國小
國之所護敬三者輕財重法不求世利善名
善譽衆所欽仰四者壽命延長安隱快樂是
名四益若有國土宣說是經沙門婆羅門得
四種肢利云何爲四一者衣服飲食卧具醫藥
无所乏少二者皆得安心思惟講誦三者依
於山林得安樂住四者隨心所願皆得滿足
是名四種肢利若有國土宣說是經一切人
民皆得豐樂无諸疾病亦復不侵

无所乏少于諸資財安心思惟讀誦三者依
於山林得安寧住四者隨心所願皆得滿足
是名四種勝利若有聞是金光明經一切人
民皆得豐樂无諸疾病高位往還多饒財
貨其足勝福是名種種功德利益
尒時釋梵四天王及諸大衆白佛言世尊如
是經典甚深之義若現在者當知如來世七
種助菩提法住世未滅若是經典滅盡之時
正法亦滅佛言如是如是善男子是故汝等
於此金光明經一句一頌一品一部皆當一心
正讀誦正聞持正思惟正脩習為諸衆生廣
宣流布長夜安樂福利无邊時諸大衆聞
佛說已咸蒙勝益歡喜受持

金光明經卷第三

金光明最勝王經滅業障品第五　三
尒時世尊住正分別入於甚深微妙靜慮
從身毛孔放大光明光量百千種種諸色遍
佛剎土悉現光中十方恒河沙等諸佛如來
所不能及五濁惡世為光所照是諸衆生
住十惡業五逆闡罪誹謗三寶不孝尊親輕
慢師長婆羅門衆應墮地獄餓鬼傍生彼
各衆光至所住處是諸有情見斯光已由光
力故皆得安樂端正妙色相具足福智
莊嚴得見諸佛是時帝釋一切天衆及恒河
女神并諸大衆衆光希有皆至佛所右繞
三帀退坐一面
尒時天帝釋承佛威力即從座起偏袒右肩
右膝著地合掌向佛而白佛言世尊云何善
男子善女人願來何稱多羅三藐三菩提
修行大乘攝受一切智倒有情曾所造作
障罪者云何懺悔當得除滅
佛告天帝釋善哉善哉善男子汝今徙行
歡為无量无邊衆生令得清淨解脫安
樂哀愍世間福利一切義有衆生由業障
故墮諸罪者應當藥勵盡夜夜時偏袒右

佛告天帝釋善哉善哉善男子及今依行
欲為无量无邊衆生令得清淨解脫安
樂哀愍世間福利一切義有衆生由業障
故造諸罪者應當禮敬晝夜六時偏袒右
肩右膝著地合掌恭敬一心專念口自說言
歸命頂礼現在十方一切諸佛已得阿耨多
羅三藐三菩提者轉妙法輪持熙法輪雨
大法雨擊大法鼓吹大法螺建大法幢秉大
法炬為欲利益安樂諸衆生故常行生施
進羸迷令得大果誕常樂故如是等諸佛
世尊以身語意響首歸誠至心礼敬彼
諸世尊以真實慧以真實眼真實證明
真實平等悉知悉見一切衆生善惡之業我從无
始生死以來隨惡流轉共諸衆生造業障罪為
貪瞋癡之所纏縛未識佛時未識法時未識
僧時未識善惡由身證意造无間罪惡心由佛
身血誹謗正法破和合僧殺阿羅漢殺父母
身口四意三種行造十惡業自作教他見作
隨喜於諸善人橫生毀謗計稱欺誑以為
為真不淨飲食施與一切於六道中所有父母
更相惱害或盜牢堵波物四方僧物現前
僧物自在而用世尊法律不樂奉行師長
教示不相隨順見行聲聞獨覺大乘行者
喜生罵辱令得行人心生惱悔見有勝己便
懷嫉妬法施財施常生慳惜无明所覆邪見惑
心不修善因令惡增長於諸佛所而起誹謗法

善生罵辱令得行行人心生惱悔見有勝己便
懷嫉妬法施財施常生慳惜无明所覆邪見惑
心不修善因令惡增長於諸佛所而起誹謗法
說非法非法說法如是衆罪佛以真實慧
真實眼真實證明真實平等悉知悉見我
今歸命對諸佛前皆悉發露不敢覆藏未作
之罪更不復作已作之罪今皆懺悔所作業
障應墮惡道地獄傷生餓鬼之中阿蘇羅
衆及八難處顛我此生所有業障皆得消滅
所有惡報未來不受亦如過去諸大菩薩修菩
提行所有業障悉已懺悔我之業障今亦懺悔皆悉
發露不敢覆藏已作之罪願得除滅未來之
惡更不敢造亦如未來諸大菩薩修菩提行
所有業障悉已懺悔我之業障今亦懺悔皆悉
露不敢覆藏已作之罪願得除滅未來之
惡更不敢造亦如現在十方世界諸大菩薩
修菩提行所有業障悉已懺悔我之業障今
亦懺悔皆悉發露不敢覆藏已作之罪願得
除滅未來之惡更不敢造
善男子以是因緣若有造罪一刹那中不得
覆藏何況一日一夜乃至多時若有犯罪欲
求清淨心慚愧恥信於未來必有惡報生大
怨怖應如是懺如人被火燒頭燒衣救令速
滅火若未滅心不得安若人犯罪亦復如是
即應懺悔令速除滅若有願生富樂之家
多饒財寶復欲發意修習大乘亦應懺悔

滅火若未滅心不得安若人犯罪亦復如是
即應懺悔令速除滅若有願生富樂之家
多饒財寶復欲發意修習大乘亦應懺悔
滅除業障欲生豪貴婆羅門種刹帝利家
及轉輪王七寶具足亦應懺悔滅除業障
善男子若有欲生四大王衆三十三天夜摩
天兜史多天樂變化天他化自在天亦應懺
悔滅除業障若欲生梵衆梵輔大梵天少光
天量光極光淨天少淨光量淨遍淨无
雲福生廣果无煩无熱善現天善見色究
竟天亦應懺悔滅除業障若欲求預流果一
來果不還果阿羅漢果亦應懺悔滅除業
障若欲願求三明六通聲聞獨覺自在菩
提至究竟地求一切智智智不思議智不動
智三藐三菩提亦應懺悔滅除業
障何以故善男子一切諸法從因緣生如來所
說異相生異相滅因緣異故如是過去諸
法皆已滅盡所有業障无復遺餘是諸行法
未得現生而今得生未來業障更不復起何以
故善男子一切法空如來所說无有我人衆
生壽者亦无生滅亦无行法善男子一切諸
法皆係於本亦不可說何以故過一切相故義
有善男子善女人如是入於微妙真理生
信敬心是名无衆生而有於本以是義故
說於懺悔滅除業障
善男子若人成就四法能除業障永得清
淨云何為四一者不起邪心四念成就二者於
甚深理不生誹謗三者於初行菩薩起一切
智心四者於諸衆生起慈无量是謂為四
令時世尊而說頌言
專心護三業不誹謗深法作一切智慧慈淨業障
善男子有四業障難可滅除云何為四一者
於菩薩律儀犯極重惡二者於大乘經生
誹謗三者於自善根不能增長四者貪著
三有无出離心復有四種對治業障云何為
四一者於十方世界一切如來至心親近說一切
罪二者為一切衆生勸請諸佛說深妙法
三者隨喜一切衆生所有功德四者所有
一切功德善根悉皆回向阿耨多羅三藐三菩
提令時天帝釋白佛言世尊世間所有男子
女人於大乘行有能行者有不行者云何能
得隨喜一切衆生功德善根佛言善男子若
有衆生雖於大乘未能修習然於晝夜
六時偏袒右肩右膝著地合掌恭敬心專
念作隨喜時得福无量應作是言十方世界
一切衆生現在修行施戒忍慧我今皆悉深生
隨喜由作如是隨喜福故名盡獲得尊重
殊勝无上无等衆妙之果如是過去未來一
切衆生所有善根皆悉隨喜又於現在初行

隨喜由作如是隨喜福故當得勝福故當得勝
殊勝无上无等等妙之果如是過去未來一
切衆生所有善根皆悉隨喜又於現在初行
菩薩發菩提心所有功德過百大劫行菩薩
行有大功德獲无生忍至不退轉一生補處
如是一切功德之蘊皆悉至心隨喜讚歎過
去未來一切菩薩所有功德隨喜讚歎亦復
如是復於現在十方世界一切諸佛應正遍知
證妙菩提為度无邊諸衆生故轉无上法論
行无礙法施擊法鼓吹法螺建法幢雨法雨裂
怨勸化一切衆生咸令信受皆蒙法施悉得
充足无盡安樂又復所有菩薩聲聞獨覺功
德積集善根若有衆生未具如是諸功德
者悉令具足我皆隨喜如是過去未來諸
佛菩薩聲聞獨覺所有功德亦皆至心隨喜
讚歎善男子如是隨喜當得无量功德之
聚如恒河沙三千大千世界所有衆生皆斷煩
惱成阿羅漢若有善男子善女人盡其壽喜
常以上妙衣服飲食卧具醫藥而為供養如
是功德不及如前隨喜功德千分之一何以故
供養功德有數有量不攝一切諸功德故隨
喜功德无量无數能攝三世一切功德是故若
人欲求增長勝善根者應修如是隨喜功德
若有丈人願轉女身為男子者亦應修習
隨喜功德必得隨心現成男子命時天帝釋
白佛言世尊已知隨喜功德唯願

若有丈人願轉女身為男子者亦應修習
隨喜功德必得隨心現成男子命時天帝釋
白佛言世尊已知隨喜功德唯願
為說欲令未來一切菩薩當轉法輪現在菩
薩亟修行故佛告帝釋若有善男子善女
人願求阿耨多羅三藐三菩提應當修
行聲聞獨覺大乘之道是人當於晝夜六時如
前威儀一心專念作是言我今歸依十方一
切諸佛世尊已得阿耨多羅三藐三菩提
未轉无上法輪欲住壽身入涅槃者我皆至
誠頂礼勸請轉大法輪雨大法雨然大法燈
照明理趣施无礙法莫般涅槃久住於世度
脫安樂一切衆生如前所說乃至无盡安樂
我今以此勸請功德迴向阿耨多羅三藐三
菩提如過去未來現在諸大菩薩勸請功德
迴向菩提我亦如是勸請功德迴向无上等等
菩提善男子假使有人以三千大千世界滿
中七寶供養如來若復有人勸請如來轉
大法輪所得功德其福勝彼何以故彼是財
施此是法施善男子且置三千大千世界七
寶布施若人以滿恒河沙數大千世界七寶
供養一切諸佛勸功德亦勝於彼由其法施
有五勝利云何為五一者法施兼利自他財施
不令二者法施令衆生出於三界財施之
福不出欲界三者法施能淨法身財施但唯
增長於色四者法施无窮財施有盡五者法

不余二者法施能令衆生出於三界財施之
福不出欲界三者法施能淨法身財施但唯
增長於色四者法施无窮財施有盡五者法
施能斷无明財施唯伏貪愛是故善男子
勸請功德无量无邊難可辭喻如我昔行菩
薩道時勸請諸佛轉大法輪由彼善根是故
今日一切帝釋諸梵王等勸請於我轉大法
輪善男子請大轉法輪為欲度脫安樂諸
衆生故我於往昔為菩薩行勸請如來久住
於世莫般涅槃依此善根我得十力罪所畏
四无礙辯大慈大悲證得无數不共之法我當
入於无餘涅槃我之四法久住於世我法身者
清淨无比種種妙相无量智慧无量自在光
量功德難可思議一切衆生皆蒙利益百千
万劫說不能盡法身常住不復常見雖復斷滅
不斷法身法身常住不復常見雖復斷滅
亦非斷見能破衆生種種異見能生衆生
種種真見能解一切衆生之縛无縛可解能
拔衆生諸善根本未成熟者令成熟已成熟
者令解脫无作无動遠離閑鬧寂靜无為自
在安樂過於三世能現三世出於聲聞獨覺
之境諸大菩薩之所修行一切如來體无有異
此等功德勸請功德善根力故如是法身我今
已得是故若有欲得阿耨多羅三藐三菩提
者於諸經中一句一頌為人解說功德善根
當无限量何況勸請如來軍大法輪久住於
世莫般涅槃

時天帝釋復白佛言世尊若善男子善女人
為求阿耨多羅三藐三菩提故修三業道
所有善根云何迴向一切智智佛告天帝善男
子若有衆生欲求菩提修三業道師有善
根願迴向者當於晝夜六時慇重至心作如
是說我從无始生死以來於三寶所修行
成就所有善根乃至施與傍生一搏之食或
以善言和解諍說或受三歸及諸學處或
復懺悔勸請隨喜所有善根我今作意悉
皆廻取迴施一切衆生无悔恡心是解脫分善
根所攝如佛世尊之所知見不可稱量无礙
清淨如是所有功德善根悉以迴施一切衆生
不住相心不捨相心我亦如是功德善根悉以
迴施一切衆生願皆獲得如意之手摩空出
寶滿衆生願富樂无盡智慧无窮如法輪
寂皆无滿共諸衆生同證阿耨多羅三藐
三菩提得一切智因此善根更復出生无量
善法亦皆迴向无上菩提又如過去諸大菩薩
修行之時功德善根悉皆迴向一切種知現
在未來亦復如是然我所有功德善根皆亦
迴向阿耨多羅三藐三菩提是諸善根願
共一切衆生俱成正覺如諸佛坐於道場善

修行之時功德善根悉皆迴向一切種智現
在未來亦復如是然我所有功德善皆亦皆
迴向阿耨多羅三藐三菩提是諸善根願
共一切衆生俱成正覺如諸佛坐於道場菩
提樹下不可思議无礙清淨住於无盡法藏
他羅尼首楞嚴定破魔波旬无量兵衆應
見覺知應可通達如是一切一刹那中悉皆
照了於後夜中獲甘露法證甘露義我及
衆生願皆同證如是妙覺猶如无量壽佛
勝光佛妙光佛阿閦佛功德善光佛師子光
明佛百光明佛網光明佛寶相佛寶藏佛藏
明佛藏威光明佛吉祥上王佛嚴妙聲佛
妙莊嚴佛法幢佛上勝身佛可愛色身佛光
明遍照佛梵淨王佛上性佛如是等如來應正
遍知過去未來及以現在不現應化得阿耨
多羅三藐三菩提轉无上法輪為度衆生
我亦如是廣說如上
善男子若有淨信男子女人於此金光明寶懺
王經滅業障品受持讀誦憶念不忘為他
廣說得无量无邊大功德聚譬如三千大
千世界所有衆生一時皆得成就人身得人身
已成福覺道若有男子女人盡其形壽恭
敬尊重四事供養二種覺各施七寶如須
彌山此諸福覺入涅槃後皆以珠寶起塔供養
其塔高廣十二瑜繕那以諸華香寶幢幡蓋
常為供養善男子於意云何是人所獲功德

須彌山此諸福覺入涅槃後皆以珠寶起塔供養
其塔高廣十二瑜繕那以諸華香寶幢幡蓋
常為供養善男子於意云何是人所獲功德
寧為多不天帝釋言甚多世尊善男子若
復有人於此金光明微妙經典衆經之王滅
業障品受持讀誦憶念不忘為他廣說所獲
功德於前所說供養功德百分不及一百千
万億分乃至校量譬喻所不能及何以故是
善男子善女人住正行中勸請十方一切諸佛
轉无上法輪皆為諸佛勸善讚歎善男子
如我所說一切施中法施為勝是故善男子
於三寶所設諸供養不可為比勸受三歸持
一切戒无有毀犯三業不空不可為比一切世
界一切衆生隨力隨能隨所願樂於三乘
中勸發菩提心不可為比於三世中一切世
界所有衆生皆得无礙速令成就无量功
德不可為比三世剎土一切衆生令无障礙得
三菩提不可為比三世剎土一切衆生勸令遠
出四惡道苦不可為比三世剎土一切
衆生勸令除滅懺悔重惡業不可為比一切苦
惱勸令解脫不可為比一切怖畏苦猶過
切皆令得解不可為比三世佛前一切衆生
所有功德勸令隨喜發菩提願不可為比勸
除惡行罵辱之業一切功德皆願成就所在
生中勸請供養尊重讚歎一切三寶勸請衆
生淨修禪行成滿菩提不可為比是故當知

所有功德勸令隨喜發菩提願不可為代勸
除惡行罵辱之業一切功德皆願成就所在
生中勸請供養尊重讚歎一切三寶勸請衆
生淨修福行成滿菩提不可為比是故當知
勸請一切世界三世三寶勸請滿足六波羅蜜
勸請轉於无上法輪勸請住世經无量劫
演說无量甚深妙法功德甚深无能比者
尒時天帝釋及恒河女神无量梵王四大天
衆後座而起偏袒右肩右膝着地合掌頂礼
自佛言尊我等皆得聞是金光明最勝
王經今悉受持讀誦通利為他廣說依此法
住何以故世尊我等欲求阿耨多羅三藐三
菩提隨順此義種種勝相如法行故尒時梵
王及天帝釋等於說法處皆以種種勇施
羅華而散佛上三千大千世界地皆大動一
切天鼓及諸音樂不鼓自鳴放金色光遍滿
世界出妙音聲時天帝釋白佛言世尊此等
皆是金光明經威神之力慈悲普救種種利益
種種增長菩薩善根滅諸業障佛言如是
如是如汝所說何以故善男子我念往昔過
无量百千阿僧祇劫有佛名寶王大光照如
來應正遍知出現於世住世六百八十劫劫尒時
寶王大光照如來為欲度脫人天釋梵沙
門婆羅門一切衆生令安樂故當出現時初會
說法度百千億億万衆皆得阿羅漢果諸漏
已盡三明六通自在无礙於第二會復度
九十億億万衆皆得阿羅漢果諸漏已盡
三明六通自在无礙於第三會復度九十八千
億億万衆皆得阿羅漢果圓滿如上
善男子我於尒時作女人身名福寶光明於
第三會親近世尊受持讀誦是金光明經
為他廣說求阿耨多羅三藐三菩提故時
彼世尊為我授記此福寶光明女於未來
世當得作佛号釋迦牟尼如來應正遍知明
行足善逝世間解无上士調御丈夫天人師佛
世尊捨女身後復更以來越四惡道生人中
受上妙樂八十四百千生作轉輪王至于今日
得成正覺名稱普聞遍滿世界時會大衆
忽然皆見寶王大光照如來轉无上法輪
說微妙法善男子去此娑訶世界東方過百
千恒河沙數佛土有世界名寶莊嚴其寶王
大光照如來今現在彼未般涅槃說微妙法
廣化羣生我等見者即是彼佛
善男子若有善男子善女人聞是寶王大
光照如來名号者於菩薩地得不退轉至大
涅槃若有女人聞是佛名者臨命終時得見
彼佛來至其所既見佛已究竟不復更受
女身善男子是金光明微妙經典種種利益種
種增長菩薩善根滅諸業障善男子若有

彼佛來至其所既見佛已究竟不復更受
女身善男子是金光明微妙經典種種利益種
種增長菩薩善根滅諸業障善男子若有
慈苦慈苦尼鄔波索迦鄔波斯迦隨在何
處為人講說是金光明微妙經典於其國土
皆獲四種福利善根云何為四一者國王无
病離諸災厄二者壽命長遠无有障礙三
者无諸惡賊兵衆勇健四者安隱豐樂亦
復流通何以故如是人王常為釋梵四王藥
叉之衆共守護故
尒時世尊告天衆曰善男子是事實不是
時无量釋梵四王及藥叉衆俱時同聲答
世尊言如是如是若有國土講宣讀誦此
妙經王是諸國主我等四王常來擁護行住共
俱其王若有一切災障及諸怨賊我等四王皆
使消殄憂愁疾疫亦令除差增益壽命威
應積祥所願遂心種生勸善我等亦能令其
國中所有軍兵悉皆勇健佛言善哉善哉
善男子如汝所說汝當修行何以故是諸國
主如法行時一切人民隨王修習如法行者悉等
皆蒙色力勝利宮殿光明眷屬殊盛時釋梵
等白佛言如是世尊佛言若有講讀此妙
經典流通之處於其國中大臣輔相有四種
益云何為四一者更相親愛尊重愛念二者
常為人王心所愛重亦為沙門婆羅門大
國小國之所尊敬三者輕財重法不求

益云何為四一者更相親愛尊重愛念二者
常為人王心所愛重亦為沙門婆羅門大
國小國之所尊敬三者輕財重法不求
世利嘉名普聞衆所欽仰四者壽命延長
安隱快樂是名四益若有國土宣說是經沙
門婆羅門得四種勝利云何為四一者不眠
飲食卧具堅藥无所乏少二者皆得安心思
惟讀誦三者住於山林得安樂住四者隨心
所願皆得滿足是名四種勝利若有國土
宣說是經一切人民皆得豐樂无諸疾疫商
估往來多饒寶貨具足勝福是名種種切德
利益
尒時梵釋四天王及諸大衆白佛言世尊如
是經典甚深之義若現在者當知如來世七
種勝善授法住世未滅若是經典滅盡之時
正法亦滅佛言如是如是善男子是故汝
等於此金光明經一句一頌一品一部皆當一心
正讀誦正聞持正思惟正修習為諸衆生
廣宣流布長夜安樂福利无邊時諸大衆
聞佛說已咸蒙勝益歡喜受持

正法亦滅佛言如是如是善男子是故汝等於此金光明經一句一頌一品一部皆當一心正讀誦正聞持正思惟正修習為諸衆生廣宣流布長夜安樂福利天人邊時諸大衆聞佛說已咸蒙勝益歡喜受持

金光明最勝王經卷第三

▼北一五八〇號　背　面　雜寫妙法蓮華經從自踴出品第十五、藥草喻品

差有一切衆切德以種種因緣由諸國土度脫衆生偈言
妙吉祥女善男女人信受奉行尒時我聞一時佛在
舍衛國祇孤獨園我佛在生處下會大衆天人
般若波羅蜜多心經觀自在菩薩行深般若
波羅時照見五蘊皆空度一切苦厄舍利子色不
異空空不異色即是空空即是受想行識亦復如
是諸法空想不生不滅不垢不淨不增不減是
之法空此經為尊衆經中上我常守護不妄開示今
正是時為汝等說我滅度後求佛道者欲安隱演
說斯經應當親近如是四法讀是經者常无憂惱又
无病痛顏色鮮白不生貧窮果報醜陋衆生樂見
如秦賢聖天諸童子以為刀杖不加毒不能害若
人惡罵口則閉塞趣行无畏如師子王智慧光明
如日之照若於夢中但見妙事見之如來坐
師子座比丘衆圍繞說法又見龍神阿修羅等數
如恒沙恭敬合掌自見其身而為說法又見諸佛
身相金色放无量光照於一切以梵音聲演說法
佛為四衆說无上法見身處中合掌讚佛聞法歡
喜而為供養得陀羅尼證不退智佛知其心深入佛
道即為授記或取正覺後善男子當於來世得
无量智佛之大道國土嚴淨廣大无比亦有四衆
合掌禮拜又見自身在山林中修習善法經諸菩薩

轉而為他說亦令得陀羅尼誦不忘智佛知其心深入佛
道即為授記或取正覺汝善男子當於來世得
无量智佛之大道國土嚴淨廣大无比亦有四衆
合掌聽法又見自身在山林中修習善法證諸實相
深入禪定見十方佛諸佛身金色百福相莊嚴聞
法為人說常有是好夢又夢作國王捨宮殿眷屬及
上妙五欲行詣於道場在菩提樹下而處師座求道適
七日得諸佛之智成无上道已起而轉法輪為四衆
說法經千万億劫說无漏妙法度无量衆生後當
入涅槃如油盡燈滅若後惡中說是第一法是得大利
如上諸功德妙法蓮華經從自踊出品第十五尒時他
方國土諸來菩薩摩訶薩過八恒河沙數於大衆
中起立合掌作礼而白佛言世尊若聽我等於佛
滅後在此娑婆世界勤加精進護持讀誦書
寫供養是經典者當於此土而廣說之尒時佛告
諸菩薩摩訶薩衆上善男子不須汝等護持此
經所以者何我娑婆世界自有六万恒河沙等菩薩
摩訶薩一一菩薩各有六万恒河沙眷屬是諸人等
能於我滅後護持讀誦廣說此經佛說是時娑婆
世界三千大千國土地皆震裂而於其中有无量千
万億菩薩摩訶薩同時踊出是諸菩薩身皆金
色三十二相无量光明光盡在此娑婆世界之下
此界虛空中住是諸菩薩聞釋迦牟尼佛所說音
聲從下發來一一菩薩皆是大衆唱導之首各將六
万恒河沙眷屬況將五万四千三万一万恒河沙等眷
屬者況復乃一恒河沙半恒河沙四分之一乃至千万

億那由他分之一況復千万億那由他眷屬況復千万
百万乃至一万況復一千一百乃至一十況復將五四三二
一弟子者況復單已樂遠離行如是等比无量无
邊半數辯如聚所不能知是諸菩薩從地出已各詣
虛空七寶妙塔多寶如來釋迦牟尼佛所到已向二
世尊頭面礼足乃至諸寶樹下師子座上佛佛所亦
皆作礼右繞三匝合掌恭敬以諸菩薩種種讚法而
以讚嘆住在一面欣樂瞻仰於二世尊是諸菩薩
摩訶薩從初踊出以諸菩薩種種讚法而讚於
佛如是時間經五十小劫是時釋迦牟尼佛默然而
坐及諸四衆亦皆默然五十小劫佛神力故令諸大
衆謂如半日尒時四衆亦以佛神力故見諸菩薩
遍滿无量百千万億國土虛空是菩薩衆中有四導
師一名上行二名无邊行三名淨行四名安立行是四
菩薩於其衆中最為上首唱導之師在大衆前
各共合掌觀釋迦牟尼佛而問訊言世尊少病少惱
少惱安樂行不所應度者受教易不不令世尊生
疲勞尒時四大菩薩而說偈言世尊安樂少病少
惱教化衆生得无疲倦又諸衆生受化易不不令世
尊生勞尒時世尊於菩薩大衆中而作是言如
如是諸善男子如來安樂少病少惱諸衆生等易
可化度无有疲勞所以者何是諸衆生世世以來常
受我化亦於過去諸佛供養尊重種種諸善根此諸

如是諸善男子如來安樂少病少惱諸衆生等易
可化度无有疲勞所以者何是諸衆生世如已來常
受我化亦於過去諸佛供養尊重種諸善根此諸
衆生始見我身聞於所說即皆受入如來慧除先
循習學小乘樂者如是之人我今亦令得聞是經入
於佛慧余時諸大菩薩而說偈言善哉善哉大雄世
尊諸衆生等易可化度能問諸佛甚深智慧聞
已信行我等隨喜於時世尊讚嘆上首諸大菩薩
善哉善哉善男子汝等能於如來發隨喜心余
時彌勒菩薩及八千恒河沙諸菩薩衆皆作是念我
等從昔已來不見不聞如是大菩薩摩訶薩衆從
地踊出住世尊前合掌供養問訊如來時彌勒菩薩
摩訶薩知八千恒河沙諸菩薩等心之所念并欲自決
所疑掌向佛以問曰偈无量千万億大衆菩薩昔所未
曾見願雨足尊說是行何所來以何因緣集臣身大
神通智慧亘思議其志念堅固有忍辱力衆生所樂
見為從何所來一一諸菩薩所將諸眷屬其數无有
量如恒河沙等或有大菩薩將六万恒河沙如是
諸大衆一心求佛道是諸大師等六万恒河沙俱來供
養佛及護持是經將五万恒沙其數過於是四万及三
万二万至一万一千一百等及至一恒沙半及三四分億万
分之一千万乃至億諸弟子乃至於半億其數
復過上百万至一万一千及一百五十與一十乃至三二一等
已无眷屬樂於獨處者俱來至佛所其數轉過上
如是諸大衆若人行受數過於恒沙猶不能盡知
是諸大威德精進菩薩衆能為其說法教化成就

復過上百万至一万一千及一百五十與一十乃至三二一等
已无眷屬樂於獨處者俱來至佛所其數轉過上
如是諸大衆若人行受數過於恒沙猶不能盡知
是諸大威德精進菩薩衆能為其說法教化成就
如是諸菩薩神通大智力四方地震裂皆從中踊出
世尊我等來未曾見事是諸說其所從國土之名号
我常遊諸國未曾見是衆我於此衆中乃不識一人忽
然從地出願說其因緣今此諸之大會无量百千億
是諸菩薩等皆欲知此事是諸菩薩衆本末之因
緣无量德世尊唯願決衆疑余時釋迦牟尼分身諸
佛從无量千万億他方國土來者在於八方諸寶樹
下師子座上結跏趺坐其佛侍者各各見是菩薩大衆於
三千大千世界四方從地踊出住於虛空各白其佛言
世尊此諸无量无邊阿僧祇菩薩大衆從何所來余
時諸佛各告侍者諸善男子且待須臾有菩薩摩訶薩名
曰彌勒釋迦牟尼佛之所授記次後佛作已問斯事佛
答之汝等自當回是得問余時釋迦牟尼佛告彌勒
菩薩善哉善哉阿逸多乃能問佛如是大事汝等當
共一心被精進鎧發堅固如來今欲顯發宣示諸佛知慧
諸佛自在神通之力諸佛師子奮迅之力諸佛威猛大
勢之力余時世尊欲重宣此義而說偈言當釋迦牟尼
我欲說此事汝等一心聽汝今出信力
住於忍善中者所未聞法今皆當得聞我今安慰汝
勿得懷怪惑佛无不實語智慧不可量所得第一法
甚深亘分別如是今當說汝等一心聽余時世尊說此

我欲說此事切得有疑悔佛智亦思議汝今出信力
住於忍善中者所未聞法今皆當得聞我今安慰汝
忽得懷疑悔佛无不實語智慧不可量所得第一法甚
甚深亦分別如是今當說汝等一心聽尒時世尊說此
偈已告彌勒菩薩我今於此大衆宣告汝等所造
多是諸大菩薩摩訶薩无量无數阿僧祇從地
踊出汝等昔所未見者我如是娑婆世界得阿耨
多羅三藐三菩提已教化示導是諸菩薩調伏
其心令發道意此諸菩薩皆於是娑婆世界之
下此界虛空中住於諸經典讀誦通利思惟分
別正憶念何造多是諸善男子等不樂在衆多
有所說常樂靜處精勤行精進未嘗休息亦不
依止人天而住常樂深智无有障礙亦常樂於諸
佛之法一心精進求无上道慧尒時世尊欲重宣此
宜此義而說偈言阿逸汝當知是諸大菩薩從无
數劫來備習佛智慈悲是我所化令發大道心此
等是我子依止是世界常行頭陀事志樂於靜直
捨大衆憒鬧不樂多所說如是諸子等學習佛
道晝夜常精進為求佛道故在娑婆世界下方
空中住志念力堅固常勤求智慧說種種妙法其心
无所畏我於伽耶城菩提樹下坐得成最正覺轉无
上法輪尒乃教化之令初發道心今皆住不退志當得
成佛我今說實語汝等一心信我從久遠來教化是等衆

尒時彌勒菩薩摩訶薩及无數諸等菩薩等一
心生疑惑未曾有而作是念云何世尊於少時間
間教化如是无量无邊阿僧祇諸大菩薩為
令住阿耨多羅三藐三菩提即白佛言世尊
如來為太子時出於釋氏宮去伽耶城不遠坐於
道場得成阿耨多羅三藐三菩提從是已來
始過四十餘年世尊云何於此少時大作佛事
以佛勢力以佛功德教化如是无量大菩薩衆
皆成阿耨多羅三藐三菩提世尊此大菩薩衆
假使有人於千万億劫數不能盡不得其邊所
等久遠已來於无量无邊諸佛所殖諸善根成
就菩薩道常備梵行世尊如此之事世所難
信譬如有人色美髮黑年二十五指百歲人言
亦猶年少言是我父生育我等是事難信佛如
亦是得道已來其實未久而此大衆諸菩薩等
已於无量千万億劫為佛道故懃行精進善
入出住无量百千万劫德三昧得大神通久備
梵行善能次第習諸善法巧於語問慈人中之實
一切世間甚為希有今日世尊方土得佛道時初
令發心教化示導令向阿耨多羅三藐三菩提世尊
得佛未久乃能作此大功德事我等雖復信
佛隨宜所說佛所出言未曾虛空安佛所知者皆
悉通達然諸新發意菩薩於後滅後若聞是
語或不信受而起破法罪業因緣唯然世尊願為
解說除我等疑及未來世諸善男子聞此事已亦
不生疑尒時彌勒菩薩欲重宣此義而說偈言佛

諸聞不信受而起破法罪業因緣唯願世尊為
解說除我等疑及未來世諸善男子聞此事已亦
不生疑今時彌勒菩薩欲重宣此義而說偈言佛
資從釋種出家近伽耶坐於菩提樹今來出不久
此諸佛子等其數不可量久已行佛道住於神通力
善學菩薩道不染世間法如蓮華在水從地而踊
出起恭敬心住於世尊前是事難思議云何而可信
得佛道甚近所成就甚多願為除衆疑如實分別
說譬如少壯人年如二十五示人百歲子髮白而面皺
是等我所生子亦說是父父少而子老舉世所不信
世尊亦如是得道未甚近是諸菩薩等志固无怯弱
從无量劫來而作菩薩道巧於難問答其心无所畏
忍辱心決定端正有威德十方佛所讚善能分別說
不染於人樂常好在禪定為求佛道故於中下空住
我等從佛聞於此事无疑願佛為未來演說令聞解
若有於此經生疑不信者即當墮惡道願今為解說
是无量菩薩云何於少時教化令發心而住不退地
妙法蓮華經卷第五尒時世尊告摩訶迦葉及諸大
弟子善哉善哉迦葉善說如來真實功德誠如所
言如來復有無量無邊阿僧祇功德汝等若於
無量無邊億劫說不能盡迦葉當知如來是
諸法之王若有所說皆不虛也於一切法以智
方便而演說之其所說法皆悉到於一切智地如來
觀智一切諸法之所歸趣亦知一切衆生深心所

行道達無礙又於諸法究盡明了示諸衆生一切智
慧迦葉譬如三千大千世界山川谿谷土地所生卉
木叢林及諸藥草種類若干名色各異密雲
彌布遍覆三千大千世界一時等澍其澤普洽卉
木叢林及諸藥草小根小莖小葉中根中枝中
葉大根大莖大枝大葉諸樹大小隨上中下各有
所受一雲所雨稱其種性而得生長華葉敷實雖
一地所生一雨所潤而諸草木各有差別迦葉當知如
來亦復如是出現於世如大雲起以大音聲普遍
世界天人阿修羅如彼大雲遍覆三千大千國土
於大衆中而唱是言我是如來應供正遍知明行
足善逝世間解無上士調御丈夫天人師佛世尊
亦復令度未解亦安者令安未涅槃者令涅槃
得涅槃今世後世如實知之我是一切知者一切見者
知道者開道者汝等天人阿修羅衆皆應到此
為聽法故尒時無數千萬億種衆生來至佛所而
聽法如來于時觀是衆生諸根利鈍精進懈怠隨
其所堪而為說法種種無量皆令歡喜快得善利是
諸衆生聞是法已現世安隱後生善處以道受樂
亦得法既聞法已離諸障礙於法諸中任力所象漸
得入道如彼大雲雨於一切卉木叢林及諸藥草
草如其種性具足蒙潤各得長如來說法一相
一味所謂解脫相離相滅相究竟至於一切種智其
有衆生聞如法若持讀誦如說修行所得功德不
自覺知所以者何為唯有如來知此衆生種相體

一味所謂解脫相離相滅相究竟至於一切種智其
有衆生聞如法若持讀誦如說脩行所得功德不
自覺知所以者何為唯有如來知此衆生種相體
性念何事思何事云何思云何脩以何法念以何
法念以何法思以何法以脩以何法得何法衆生住
於種種之地唯有如來如實見之明了無礙如
彼卉木叢林諸藥草等而不自知上中下性如
來知是一相一味之法所謂解脫相離相滅相
究竟涅槃常寂滅相終歸於空佛知是已一
觀衆生心欲以而將護之是故不即為說一切
種智故等迦葉甚為希有能知如來隨
宜說法能信能受所以者何諸佛世尊隨宜說法
難解難知今時世尊欲重宣此義而說偈言說
頌有法王出現世間隨衆生欲種種說法如來尊
重智慧深遠久默斯要不務速說有智若聞則
能信解無智起悔則為永失是故迦葉隨力說
以種種緣令得正見迦葉當知譬如大雲起於閻
浮提覆一切慧雲含潤電光晃曜雷聲遠震令
衆悅豫日光掩蔽地上清涼靄然而布如可承
攬其雨普等四方俱下流潤無量卒土充洽山
陵谿谷坑澮所生草木叢林大小諸樹百穀苗稼
甘蔗葡萄雨之所潤無不豐足乾地普洽草木並
茂其雲所出一味之水草木叢林隨分受潤一切諸
樹上中下等稱其大小各得生長根莖枝葉華
華果光色一雨所及皆得鮮澤根莖枝葉華
大小所潤是一而各意茂佛亦如是出現於世譬

諸樹上中下等稱其大小各得生長根莖枝葉華
華果光色一雨所及皆得鮮澤根莖枝葉華
大小所潤是一而各意茂佛亦如是出現於世譬
如大雲普覆一切既出于世為諸衆生分別演說
諸法之實大世聖尊於諸天人一切衆中而宣是
言我為如來而足之尊出于世間猶如大雲充潤
一切枯槁衆生皆令離苦安樂世間之樂及涅槃
樂諸天人衆一心善聽皆應到此觀無上尊我為
世尊無能及者安隱衆生故現於世為大衆說甘
露淨法其法一味解脫涅槃以一妙音演暢斯義常
為大乘而作因緣我觀一切普皆平等無有彼此
愛憎之心我無貪著亦無恨礙恒為一切平等說法
如為一人衆多亦然常續說法晝夜無他事去來坐立
終不疲厭充足世間如雨普潤貴賤上下持戒毀
戒威儀具足及不具足正見利根鈍等雨法而無懈
倦一切衆生聞我法者隨力所受住於諸地或處
人天轉輪聖王釋梵諸王是小藥草知無漏法
能得涅槃起六通神及得三明獨處山林常行禪
定得緣覺證是中藥草求世尊處我當作佛行
精進定是上草又諸佛子專心佛道常行慈悲
自知作佛次定無礙是名小樹安住神通轉不退轉
度無量億百千衆生如是菩薩名為大樹佛平等
說如一味雨隨衆生性所受不同如彼草木所稟
各異佛以此喻方便開示種種言辭演說法一法
教佛智慧如滿一渧我雨法雨充滿世間一味之法
隨衆生力修行如彼草木藥草諸樹隨其大小漸

於佛智慧如海一味我雨法雨充滿世間一味之法
隨衆力備行如彼叢林藥草諸樹隨其大小漸
增茂好諸佛之法常以一味令諸世間普得具足
漸次循行皆得道果聲聞獨覺處於山林住樂
後身聞法得果是名藥草各得增長若諸菩薩
智慧堅固了達三界求最上乘是名小樹而得增長
復有住禪得神通力聞諸法空心大歡喜放無數光
度諸衆生是名大樹而得增長如是迦葉佛所
說法譬如大雲以一味雨潤於人華各得成實
迦葉當知以諸因緣種種譬喻開示佛道是我
方便諸佛亦然今為汝等說眞實事諸聲聞
衆皆非滅度汝等所行是菩薩道漸漸備覺
悉當成佛妙法蓮華經授記品第六尒時世尊
說是偈言已告諸大衆唱如是言我此弟子摩
訶迦葉於未來世當得奉覲三百萬億諸佛
世尊供養恭敬尊重讚歎廣宣諸佛無量
大法於最後身得成為佛名曰光明如來應
供正遍知明行足善逝世間解無上士調御丈夫
天人師佛世尊國名光德劫名大莊嚴佛壽十二
小劫正法住世二十小劫像法亦住二十小劫國界
嚴飾無諸穢惡瓦礫荊棘便利不淨其土平
正無有高下坑坎堆阜瑠璃為地寶樹行列黃
金為繩以界道側散諸寶華周遍清淨其國菩薩
無量千億諸聲聞衆亦復無數無有魔事雖有
魔及魔民皆護佛法尒時世尊欲重宣此義而說

金為繩以界道側散諸寶華周遍清淨其國菩薩
無量千億諸聲聞衆亦復無數無有魔事雖有
魔及魔民皆護佛法尒時世尊欲重宣此義而說
偈言吉諸比丘我以佛眼見是迦葉於未來世過
無數劫當得作佛而於來世供養奉覲三百萬
億諸佛世尊為佛智慧淨修梵行供養最上
二足尊已備習一切無上之慧於最後身得成
為佛其土清淨琉璃為地多諸寶樹行列道側
金繩界道見者歡喜常出好香散衆名華種種奇
妙以為莊嚴其地平正無有丘坑諸菩薩衆不可稱
計其心調柔達大神通奉持諸佛大乘經典
諸聲聞衆無漏後身法王諸子亦不可計乃以
天眼不能數知其佛當壽十二小劫正法世二十小劫像
法亦住二十小劫國界
光明世尊其事如是尒時大目揵連須菩提
摩訶迦旃延等皆悉悚慄一心合掌瞻仰尊顏目不
暫捨即共同聲而說偈言大雄猛世尊諸釋之
法王哀愍我等故而賜佛音聲若知我深心見
為授記者如以甘露灑除熱得清涼如從飢國來
忽遇大王饌心猶懷懼懼未敢即便食若復得王
教然後乃取食我等亦如是每惟小乘過不知當云何
得佛無上慧雖聞法佛音聲言我等作佛心尚懷
憂懼如未敢便食若蒙佛授記尒乃快安樂大
雄猛世尊常欲安世間願賜我等記如飢須教食
尒時世尊知諸大弟子心之所念告諸比丘是須菩
提於當來世奉覲三百萬億那由他佛供養恭敬
尊重讚歎常修梵行具菩薩道於最後身得成

尒時世尊知諸大弟子心之所念告諸比丘是須菩
提於當來世奉覲三百萬億那由他佛供養恭敬
尊重讚歎常修梵行具菩薩道於最後身得成
為佛号曰名相如來應供正遍知明行足善逝
世間解無上士調御丈夫天人師佛世尊劫名有寶
國名寶生其土平正頗梨為地寶樹莊嚴無諸丘坑
沙礫荊棘便利之穢寶華覆地遍清淨其土人民
皆處寶臺珍妙樓閣聲聞弟子無量無邊算數譬
喻所不能知諸菩薩衆無數千萬億那由他佛壽
十二小劫正法住世二十小劫像法亦住二十小劫其
佛常處虛空為衆說法度脫無量菩薩及聲聞
衆尒時世尊欲重宣此義而說偈言諸比丘衆今
告汝等皆當一心聽我所說我大弟子須菩提者
當得作佛号曰名相當供無數萬億諸佛隨佛所
漸具大道最後身得三十二相端正妹妙猶如寶
山其佛國土嚴淨第一衆生見者無不愛樂佛於其
中度無量衆其佛法中多諸菩薩皆悉利根轉
不退輪彼國以菩薩為嚴諸聲聞衆不可稱數皆得
三明具六神通住八解脫有大威德其佛說法現
於無量神通變化不可思議諸天人民數如恒沙
皆供合掌聽受佛語其佛當壽十二小劫正法
住世二十小劫像法亦住二十小劫尒時世尊復告諸
尒時世尊復告諸比丘衆我今語汝是大迦旃延於
當來世以諸供具供養奉事八億佛恭敬尊重諸
佛滅後各起塔廟高千由旬縱廣正等五百由旬
以金銀琉璃車渠馬瑙真珠玫瑰七寶合成衆

華瑞珞塗香末香燒香繒蓋幢幡供養塔廟過
是已後當復供養二萬億佛亦復如是供養是
諸佛已具菩薩道當得作佛号曰閻浮那提金光
如來應供正遍知明行足善逝世間解無上士調御
大夫天人師佛世尊其土平正頗梨為地寶樹莊嚴
黃金為繩以界道側妙華覆地周遍清淨見者歡喜
無四惡道地獄餓鬼畜生脩羅道多有天人聲聞
衆及諸菩薩無量萬億莊嚴其國佛壽十二小劫
正法住世二十小劫像法亦住二十小劫尒時世尊欲
重宣此義而說偈言諸比丘衆皆一心聽如我所說
真實無異是迦旃延當以種種妙好供具佛諸養
諸佛滅後起七寶塔亦以華香供養舍利其冢後身
得佛智慧成等正覺國土清淨度脫無量百億衆
生皆為十方之所供養佛之光明無能勝者其佛号曰
閻浮金光菩薩聲聞無一切有無量無數莊嚴其國
尒時世尊復告大衆我今語汝是大目揵連當以種種
供養八千諸佛恭敬尊重諸佛滅後各起塔廟高
千由旬縱廣正等五百由旬以金銀琉璃車渠馬瑙真珠
玫瑰七寶合成衆華瑞珞塗香末香燒香繒蓋
幢幡以用供養過是已後當復供養二百萬億諸
佛如是當得成佛号曰多摩羅跋旃檀香
如來應供正遍知明行足善逝世間解無上士調
大夫天人師佛世尊劫名喜滿國名意樂其土
平正頗梨為地寶莊嚴散真珠華周遍清淨

▼北一五八一號（推三十七）金光明最勝王經滅業障品第五

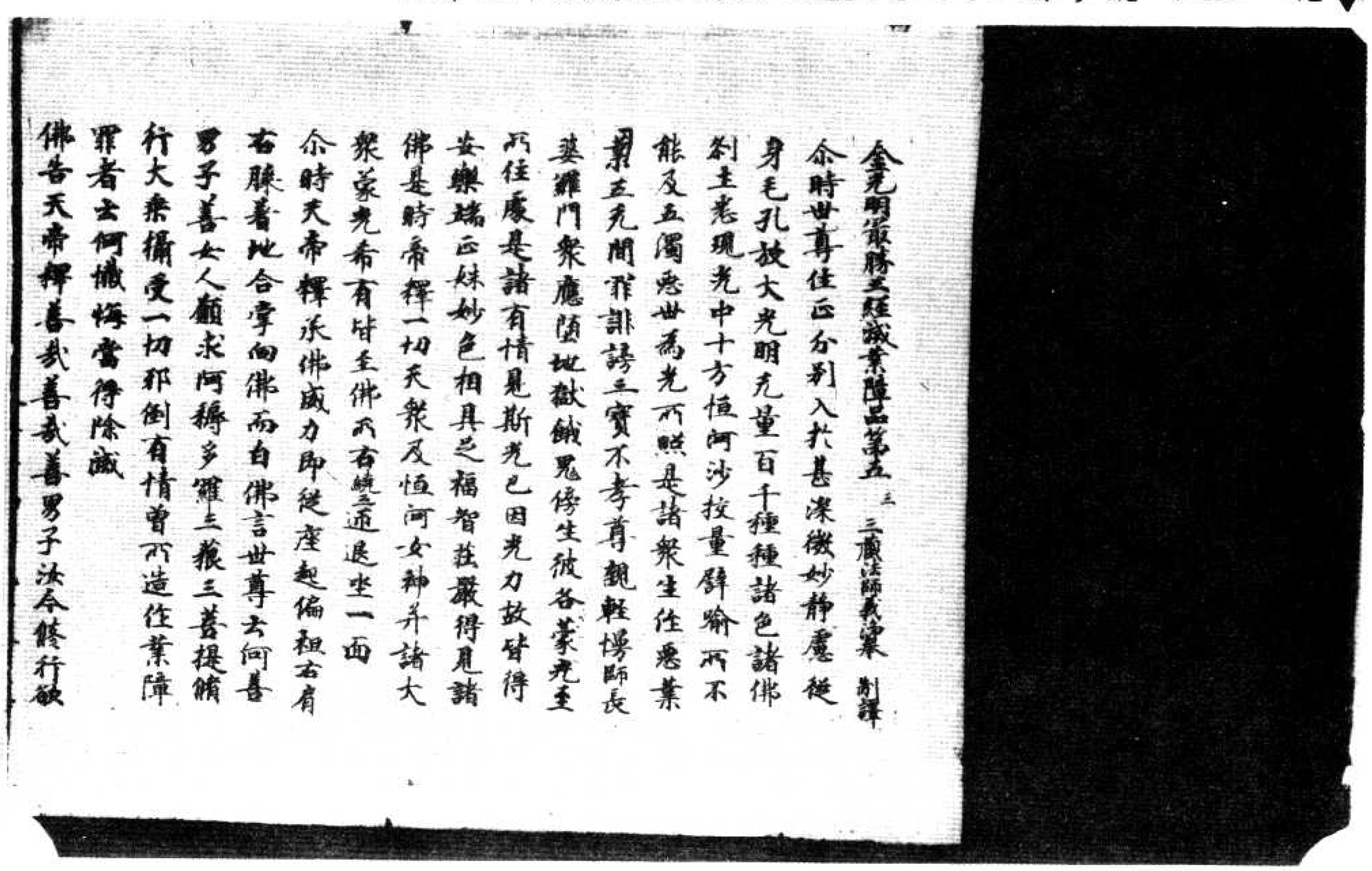

金光明最勝王經滅業障品第五　三　三藏法師義淨奉　制譯

尒時世尊住正分別入於甚深微妙靜慮從身毛孔放大光明光量百千種種諸色諸佛刹土悉現光中十方恒河沙按量譬喻不能及五濁惡世為光所照是諸衆生住惡業網五光開罪誹謗三寶不孝尊親輕慢師長婆羅門衆應墮地獄餓鬼傍生彼各蒙光重罪住處是諸有情見斯光已因光力故皆得安樂端正妙色相具之福智莊嚴得見諸佛是時帝釋一切天衆及恒河女神并諸大衆蒙光希有皆至佛所右繞三匝退坐一面

尒時天帝釋承佛威力即從座起偏袒右肩右膝著地合掌向佛而白佛言世尊去何善男子善女人願求阿耨多羅三藐三菩提備行大乘備受一切邪倒有情曾所造作業障罪者去何懺悔當得除滅

佛告天帝釋善哉善哉善男子汝今修行欲

罪者云何懺悔當得除滅

佛告天帝釋善哉善哉善男子汝今修行敬
為无量无邊衆生令得清淨解脫安樂哀愍
世間福利一切若有衆生由業障故造諸罪
者應當禁勵晝夜六時偏袒右肩右膝着地
合掌恭敬一心專念口自說言歸命頂礼現
在十方一切諸佛已得阿耨多羅三藐三菩
提者轉妙法輪持照法輪而大法而擊大法
鼓吹大法螺建大法幢秉大法燈為欲利益
安樂諸衆生故常行法施誘進群迷令得大
果證常樂故如是等諸佛世尊以身語意稽
首歸誠至心礼敬彼諸世尊以真實慧以真

●時世尊住而於別入於甚深微妙靜慮從
身毛孔放大光明無量百千種種諸色諸佛
剎土悉現光中十方恒河沙校量難喻所不
能及玉濁惡世為光所照是諸衆生作十惡
業五無間罪謗毀三寶不孝尊親輕慢師
長惡羅門乘慢隨地獄餓鬼傍生彼各衆光
皆所住處是諸有情見斯光已因光力故皆
得安樂踊而踊踊妙色相具足福智莊嚴得
見諸佛是時帝釋一切天衆及恒河女神并諸大
衆皆光帝有皆至佛所右繞三帀退坐一面
尒時天帝釋承佛威力即從座起偏袒右肩

得安樂辯才智慧能成就
見諸佛是時帝釋一切天衆及諸女神并諸大
安衆光帝有守至佛所右繞三帀退坐一面
介時天帝釋承佛威力即從座起偏袒右肩
右膝著地合掌向佛而白佛言世尊云何
善男子善女人願求而得多羅三藐三菩提
修行大乘懺悔一切邪倒有情罪所造作業障
罪者云何懺悔當得除滅
佛告天帝釋善哉善哉善男子汝今能行
欲為無量無邊衆生令得清淨所求衆
哀愍世間福利一切若有衆生由業障故造諸
罪者應當策勵晝夜六時偏袒右肩右膝著
地合掌恭敬一心專念口自說言歸命頂礼現
在十方一切諸佛已得阿耨多羅三藐三菩提
者轉妙法輪持聚法輪雨大法雨擊大法鼓
吹大法螺建大法幢竪大法炬為欲利益
安樂諸衆生故常行法施說經辯道令得大
果聲聞果故如是等諸佛世尊以身語意
稽首歸誠至心礼敬彼諸世尊以真實慧以平
等眼真實觀眼真實平等[illegible]見[illegible]
生善惡之業我從無始生死來隨
與諸衆生造業障罪為貪瞋癡之
志識佛時來識法時來識[illegible]
由身語意造無間罪[illegible]
和合僧殺阿羅漢殺
逆十惡集自作教

生證誘汝稱歎誣以偽為真不[illegible]
一切於六道中所有又世尊相
觀滅物四方僧物現前僧物
法律不樂奉行師長教示
闡揚大乘行者惡生惱
生悔惱見有勝已使懷嫉妒法
懷惜無明所覆邪見惑心不
增長於諸佛所和起誹謗法
如是衆罪佛以真實慧真實
真實平等志知志見我今
皆悉發露不敢覆藏[illegible]
之罪今皆懺悔所作業障應
墮鬼之中阿鼻羅衆及八難
業障皆得消滅所有惡報
去諸天善薩於善提行所有
我之業障今悉懺悔皆悉發露不敢覆藏
作大罪願得除滅未來之
未來諸大菩薩於善提行所有業障
悔我之業障今悉懺悔[illegible]
已作之罪願得除滅未來之[illegible]
知現在十方[illegible]

悔我之業障今悉懺悔皆令滅盡未來之惡更不敢造亦
已作之罪願得除滅未來之惡更不敢造

如現在十方世界諸大菩薩於菩提行所有業障
業障悉已懺悔我之業障今悉懺悔皆令滅盡未來
露不敢覆藏已作之罪願得除滅未來之
惡更不敢造

善男子以是因緣若有造罪
覆藏何況一日一夜乃至多時若有犯罪欲
求清淨心懷慚恥信於未來必有惡報
怨怖應如是懺如人被火燒
滅火若未滅心不得安若人犯罪
即應懺悔令速除滅若有輔生
僥倖貪復欲於意能智大乘亦應懺悔滅除
業障欲生豪貴婆羅門種刹帝利家及轉
王七寶具足亦應懺悔滅除業障
善男子若有欲生四大王衆三十三天夜摩
天覩史多天樂變化他化自在天亦應懺
悔滅除業障若欲生梵衆梵輔大梵天之光
無量光極光淨天少淨無量淨遍淨天無
福生應果無煩無熱善現天善見色究
竟應懺悔滅除業障若欲求聲聞果
不退果阿羅漢果亦應懺悔滅除業障
願求三明六通辟支佛獨覺自在菩提至究
竟地求一切智智淨智不忍識智不動智三
三菩提乃至應智者亦應懺悔滅除業障
故善男子一切諸法從因緣生如來所說

地求一切智智淨智不忍識智不動智三
三菩提乃至應智者亦應懺悔滅除業障
故善男子一切諸法從因緣生如來所說
相生異相滅因緣異故如是過去諸法皆
滅盡所有業障無復遺餘是諸行法未來
生而今得生未來業障更不復起何以故
男子一切法空如來所說無有我人衆生壽
者亦無生滅亦無行法善男子一切諸法
依於本亦不可說何以故過一切相故若
善男子善女人如是入於微妙真理是
心是名無報生而有於本以是義故說
懺悔滅除業障
善男子若人成就四法能除業障永得清淨
云何為四一者不起邪心惡念成就二者於
甚深理不生誹謗三者於初行菩薩起一切
智心四者於諸衆生起慈無量是謂為四分
時世尊而說偈言
尊心諸三乘 不誹謗正法 於一切智想 慈心淨業障
善男子有四業障難可滅除云何為四一者
於菩薩律儀犯極重惡二者於大乘經心生
誹謗三者於自善根不能增長四者貪著三
有無出離心復有四種對治業障云何為四
一者於十方世界一切如來至心親近說一切
罪二者為一切衆生勸請諸佛說法緣如
三者隨喜一切衆生所有功德四者所有一
切功德善根悉皆迴向阿耨多羅三藐三菩
提令得成就如來所說

羅三者爲一切衆生勸請諸佛說法如法
王者隨喜一切衆生所有功德四者所有一
切功德善根悉皆迴向阿耨多羅三藐三菩
提尒時天帝釋白佛言世尊世間[illegible]
女人於大乘行有能行者有不行者云何能
得隨喜一切衆生功德善根佛言善男子若
有衆生雖於大乘未能修習然於晝夜六時
偏袒右肩右膝著地合掌恭敬一心專念作
是言十方世界一切
衆生現在於行施戒心慧我今皆悉隨
喜由作如是隨喜福故必當獲得尊貴[illegible]
無上無等最妙之果如是過去未來一切諸
生所有善根皆悉隨喜又於現在初行菩薩
發菩提心所有功德過百大劫行菩薩行有
大功德獲無生忍至不退轉一生補處如是
一切功德之藏皆悉至心隨喜四數過去未
來一切善薩所有功德隨喜讚歎亦復如是
復於現在十方世界一切諸佛應正遍知發
妙善提爲度無邊諸衆生故轉無上法輪
行無礙法施擊法鼓吹法螺建法幢雨法雨
衆隱勸化一切衆生咸令信受[illegible]施悉
得充足無盡安樂又復所有菩薩聲聞獨
覺功德集善根若有衆生未具如是諸功德者
悉令具足我皆隨喜如是過去未來諸佛菩
薩聲聞獨覺所有功德悉皆至心隨喜讚歎
善男子如是隨喜當得無量無邊功德之聚如恒
河沙三千大千世界所有衆[illegible]

薩聲聞獨覺所有功德悉皆至心隨喜讚歎
善男子如是隨喜當得無量無邊功德之聚如恒
河沙三千大千世界所有衆生[illegible]
羅漢若有善男子善女人[illegible]其形壽常以上
妙衣服飲食卧具醫藥而爲供養如是功德
不及如前隨喜功德千分之一百千萬億分之一
德有數有量不獨一切諸功德[illegible]隨喜功
德無量無數能獨三世一切功德是故若人
欲求諸長勝善根者應於如是隨喜功德若
有女人轉女身爲男子者亦應修習隨喜
功德必得隨心現成男子命時天帝釋白佛
言世尊已知隨喜功德勸請功德唯願[illegible]
欲令未來一切善薩轉法輪[illegible]
修行故佛告釋提桓因[illegible]
釋迦牟尼三藐三菩提者應信[illegible]
覺大乘之道是人當於晝夜六時如前[illegible]
一心專念作如是言我今歸依十方一切諸佛
世尊已得阿耨多羅三藐三菩提亦轉
法輪欲捨報身入涅槃者我皆至誠頂
請轉大法輪雨大法雨然大法燈照明
施無礙法爲衆說涅槃久住於世度脫
一切衆生如前所說乃至無盡安樂我
勸請功德迴向阿耨多羅三藐三菩提
亦未來現在諸大菩薩勸請功德迴向
我亦如是勸請功德迴向無
上正等菩
善男子假使有人以三千大千世界

▼北一五八四號（岡七十一）金光明最勝王經滅業障品第五

▼北一五八四號　背　面　雜寫七行

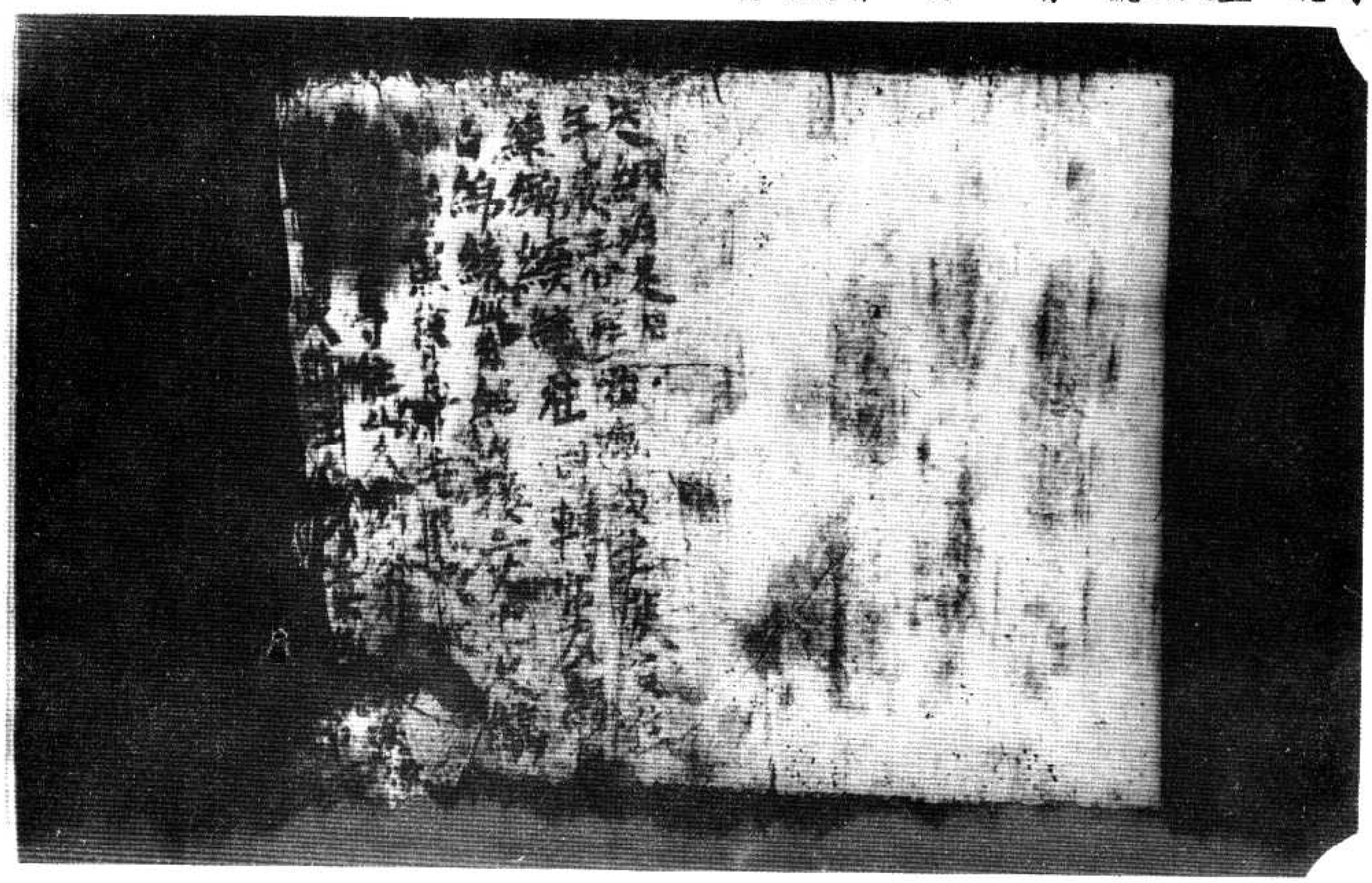

尒時世尊住正尒別入於甚
孔叔大　無量百千
[illegible]現光中[illegible]恒河沙[illegible]量[illegible]
[illegible]及五濁惡世為光所照是諸衆生從十惡
業五無間罪誹謗三寶不孝尊親輕慢師長
婆羅門衆應墮地獄餓鬼傍生彼各衆光至
所住處是諸有情見斯光已因光力故皆得
安樂端正姝妙色相具足福智莊嚴得見諸
佛是時帝釋一切天衆及恒河女神并諸大
衆衆光希有皆至佛所右繞三帀退坐一面
尒時天帝釋衆[illegible]從座起偏袒右肩
右膝著地合掌向佛而白佛言世尊云何善
男子善女願求阿耨多羅三藐三菩提從
初大乘攝受一切邪倒有情善所造作業障
罪者云何懺悔當得除滅
佛告天帝釋善哉善哉善男子汝今能行欲為
無量無邊衆生令得清淨解脫安樂哀愍
世間福利一切若有衆生由業障故造諸罪
者應當策勵晝夜六時偏袒右肩右膝著
地合掌恭敬一心專念口自說言歸命頂禮現
在十方一切諸佛已得阿耨多羅三藐三菩

世間福利一切若有衆生由業障故造諸罪
者應當策勵晝夜六時偏袒右肩右膝著
地合掌恭敬一心專念口自說言歸命頂禮現
在十方一切諸佛已得阿耨多羅三藐三菩
提者轉妙法輪持照法輪雨大法雨擊大法
鼓吹大法螺建大法幢秉大法炬為欲利益
安樂諸衆生故常行法施誘進群迷令得大
果證常樂故如是等諸佛世尊以身語意誠
首歸誠至心礼敬彼諸世尊以真實慧以真
實眼真實證明真實平等悉知悉見一切衆
生善惡之業我從無始生死以來隨惡流轉
共諸衆生造業障罪為貪瞋癡之所纏縛未
識佛時未識法時未識僧時未識善惡由身語
意造無間罪惡心出佛身血誹謗正法破和合
僧殺阿羅漢殺害父母身三語四意三種行
造十惡業自作教他見作隨喜於諸善人損
生毀謗外祥欺誑以偽為真不淨飲食施與
一切於六道中所有父母更相怨害或盜窃
覩波物四方僧物現前僧物自在而用世尊
法律不樂奉行師長教示不相隨順見行聲
聞獨覺大乘行者憎生罵辱令諸行心生
悔惱見有勝已便懷嫉妬法施財施常生慳
惜無明所覆邪見惑心不修善因令惡增長
於諸佛所而起誹謗法說非法非法說法如
是衆罪佛以真實慧真實眼真實證明真
實平等悉知悉見我今歸命對諸佛前上[illegible]

惜無明所覆邪見惑心不修善因今惡增長
於諸佛所而起誹謗法說非法非法說法如
是衆罪佛以真實慧真實眼真實證明真
實平等悉知悉見我今歸命對諸佛前皆悉
發露不敢覆藏未作之罪更不復作已作之罪
今皆懺悔所作業障應墮惡道地獄傍生餓
鬼之中阿蘇羅衆及八難處願我此生所有
業障皆得消滅所有惡報未來不受亦如過
去諸大菩薩修菩提行所有業障悉已懺悔
我之業障今亦懺悔皆悉發露不敢覆藏已
作之罪願得除滅未來之惡更不敢造亦如
未來諸大菩薩修菩提行所有業障悉已懺悔
我之業障今亦懺悔皆悉發露不敢覆藏已
作之罪願得除滅未來之惡更不敢造亦如未
來諸大菩薩修菩提行所有業障悉已懺悔
我之業障今亦懺悔皆悉發露不敢覆藏已
作之罪願得除滅未來之惡更不敢造亦如
現在十方世界諸大菩薩修菩提行所有
業障悉已懺悔我之業障今亦懺悔皆悉發
露不敢覆藏已作之罪願得除滅未來之惡
更不敢造
善男子以是因緣若有造罪一刹那中不得
覆藏何況一日一夜乃至多時若有犯罪欲
求清淨心懷愧恥信於未來必有惡報生大
怨怖應如是懺如人被火燒頭燒衣救令速
滅火若未滅心不得安若人犯罪亦復如是

※

即應懺悔令速除滅若有願生富樂之家多
饒財寶復欲發意修習大乘亦應懺悔滅
除業障欲生豪貴婆羅門種刹帝利家及轉
輪王七寶具足亦應懺悔滅除業障
善男子若有欲生四大王衆三十三天夜摩
天兜史多天樂變化天他化自在天亦應
懺悔滅除業障若欲生梵衆梵輔大梵天
少光無量光無光淨天少淨無量淨遍淨天
無雲福生廣果無煩無熱善現天善見色究
竟天亦應懺悔滅除業障若欲求預流果一來
果不還果阿羅漢果亦應懺悔滅除業障若
欲願求三明六通聲聞獨覺自在菩提至究
竟無一切智智淨智不思議智不動智三菩三
菩提已遍智者亦應懺悔滅除業障何以
故善男子一切諸法從因緣生如來所說異
相生異相滅因緣異故如是過去諸法皆已
滅盡所有業障無復遺餘是諸行法未得現
生而今得生未來業障更不復起何以故善
男子一切法空如來所說無有我人衆生壽
者亦無生滅亦無行法善男子一切諸法皆
依於本亦不可說何以故過一切相故若有

男子一切法空如來所說無有我人衆生壽
者亦無生滅亦無行法善男子一切諸法皆
依於本亦不可說何以故過一切相故若有
善男子善女人如是入於微妙真理生信敬
心是名無衆生而有於本以是義故說於懺
悔滅除業障

善男子若人成就四法能除業障永得清淨
云何為四一者不起邪心已念成就二者於甚
深理不生誹謗三者於初行菩薩起一切智
心四者於諸衆生起慈無量是謂為四令
時世尊而說頌言

專心讚三乘　不誹謗深法　住一切智想　慈心淨業障
善男子有四業障難可滅除云何為四一者於
菩薩律儀犯極重惡二者於大乘經心生誹
謗三者於自善根不能增長四者貪著三有
無出離心復有四種對治業障云何為四一者
於十方世界一切如來至心親近說一切罪二
者為一切衆生勸請諸佛說深妙法三者隨
喜一切衆生所有功德四者所有一切功德善
根悉皆迴向阿耨多羅三藐三菩提令時天
帝釋白佛言世尊世間所有男子女人於
大乘行有能行者有不行者云何能得隨
喜一切衆生功德善根佛言善男子若有
衆生雖於大乘未能修習然於晝夜六時
偏袒右肩右膝著地合掌恭敬一心專念作

喜一切衆生功德善根佛言善男子若有
衆生雖於大乘未能修習然於晝夜六時
偏袒右肩右膝著地合掌恭敬一心專念作
隨喜時得福無量應作是言十方世界一切衆
生現在修行施戒心慧我今皆悉深生隨喜
由作如是隨喜福故必當獲得尊重殊勝無
上無等最妙之果如是過去未來一切衆生
所有善根皆悉隨喜又於現在初行菩薩行有
發菩提心所有功德過百大劫行菩薩行有
大功德獲無上忍至不退轉一生補處如是
一切功德之蘊皆悉至心隨喜讚歎過去未
來一切菩薩所有功德隨喜讚歎亦復如是
復於現在十方世界一切諸佛應正遍知
證妙菩提為度無邊諸衆生故轉無上
法輪行無礙法施擊法鼓吹螺建法幢雨
法雨哀愍勸化一切衆生咸令信受皆蒙法
施悉得充足無盡安樂又復所有菩薩聲聞
獨覺功德積集善根若有衆生未具如是諸
功德者悉令具足我皆隨喜如是過去未來諸
佛菩薩聲聞獨覺所有功德亦皆至心隨喜
讚歎善男子如是隨喜當得無量功德之聚如
恒河沙三千大千世界所有衆皆斷煩惱成阿
羅漢若有善男子善女人盡其形壽常以上
妙衣服飲食卧具醫藥而為供養如是功德
不及如前隨喜功德千分之一何以故供養功

羅漢若有善男子善女人盡其形壽常以上
妙衣服飲食卧具醫藥而為供養如是功德
不及如前隨喜功德千分之一何以故供養功
德有數有量不攝一切諸功德故隨喜功德
無量無數能攝三世一切功德是故若人
欲求增長勝善根者應修如是隨喜功德
若有女人願轉女身為男子者亦應修習隨
喜功德必得隨心現成男子尒時天帝釋白
佛言世尊已知隨喜功德勸請功德唯願為
說欲令未來一切菩薩當轉法輪現在菩薩
正修行故佛告帝釋若有善男子善女人願
求阿耨多羅三藐三菩提者應當修行聲聞
獨覺大乘之道是人當於晝夜六時如前威
儀一心專念作如是言我今歸依十方一切諸佛
世尊已得阿耨多羅三藐三菩提未轉無上
法輪欲捨報身入涅槃者我皆至誠頂礼勸
請轉大法輪雨大法雨然大法燈照明理趣
施無礙法莫般涅槃久住於世度脫安樂一
切衆生如前所說乃至無盡安樂我今以此
勸請功德迴向阿耨多羅三藐三菩提如過
去未來現在諸大菩薩勸請功德迴向菩提
我亦如是勸請功德迴向無上正等菩提善
男子假使有人以三千大千世界滿中七寶
供養如來若復有人勸請如來轉大法輪所
得功德其福勝彼何以故彼是財施此是法施
善男子且置三千大千世界七寶布施若人
以滿恒河沙數大千世界七寶供養一切諸
佛勸請功德亦勝於彼由其法施有五勝利
云何為五一者法施無利自他財施不尒二
者法施能令衆生出於三界財施之福不出
欲界三者法施能淨法身財施但唯增長於
色四者法施無窮財施有盡五者法施能
斷無明財施唯伏貪愛是故善男子勸請功
德無量無邊難可譬喻如我昔行菩薩道時
勸請諸佛轉大法輪由彼善根是故今日一
切帝釋諸梵王等勸請於我轉大法輪善男
子請轉法輪為欲度脫安樂請衆生故我於
往昔為菩提行勸請如來久住於世莫般涅
槃依此善根我得十力四無所畏四無礙辯
大慈大悲證得無數不共之法我當入於無
餘涅槃我之正法久住於世我法身者清淨
無比種種妙相無量智慧無量自在無量功
德難可思議一切衆生皆蒙利益百千萬劫
說不能盡法身攝藏一切諸法一切諸法不攝
法身法身常住不隨常見雖復斷滅亦非
斷見能破衆生種種異見能生衆生種種
真見能解一切衆生之縛無縛可解能植衆
生諸善根本未成熟者令成熟已成熟者令

真見能解一切衆生之縛無縛可解能令衆
生諸善根本未成熟者令成熟已成熟者令
解脫無住無動遠離闇諍靜無為自在
安樂過於三世能現三世出於聲聞獨覺之
境諸大菩薩之所修行一切如來體無有異
此等皆由勸請功德善根力故如是法身我
今已得是故若有欲得阿耨多羅三藐三菩
提者於諸經中一句一頌為人解說功德善根尚
無限量何況勸請如來轉大法輪久住於世
莫般涅槃
時天帝釋復白佛言世尊若善男子善女
人為求阿耨多羅三藐三菩提故修三乘道
所有善根云何迴向一切智智佛告天帝善男
子若有衆生欲求菩提修三乘道所有善根
願迴向者當於晝夜六時慈重至心作如是
說我從無始生死以來於三寶所修行成就
所有善根乃至施與傍生一摶之食或以善
言和解諍訟或受三歸及諸學處或復懺
悔勸請隨喜所有善根我今作意悉皆攝取
迴施一切衆生無悋惜心是解脫分善根所攝
如佛世尊之所知見不可稱量無礙清淨如
是所有功德善根悉以迴施一切衆生不住
相心不捨相心我亦如是功德善根悉以迴
施一切衆生願皆獲得如意之手摶空出寶
滿衆生願富樂無盡智慧無窮妙法辯才

是所有功德善根悉以迴施一切衆生不住
相心不捨相心我亦如是功德善根悉以迴
施一切衆生願皆獲得如意之手摶空出寶
滿衆生願富樂無盡智慧無窮妙法辯才
悉皆無滯共諸衆生同證阿耨多羅三藐三
菩提得一切智因此善根更復出生無量善
法亦皆迴向無上菩提又如過去諸大菩薩
修行之時功德善根悉皆迴向一切種智現在
未來亦復如是然我所有功德善根亦皆迴
向阿耨多羅三藐三菩提是諸善根願共一
切衆生俱成正覺如餘諸佛坐於道場菩提
樹下不可思議無礙清淨住於無盡法藏
陀羅尼首楞嚴定破魔波旬無量兵衆應
見覺知應可通達如是一切一刹那中悉皆照
了於後夜中獲甘露法證甘露義我及衆生
願皆同證如是妙覺猶如
無量壽佛　勝光佛　妙光佛　阿閦佛
功德善光佛　師子光明佛　網光明佛
寶相佛　寶燄佛　燄明佛　燄盛光明佛
吉祥上王佛　微妙聲佛　[illegible]佛
上勝身佛　可愛色身佛　光明遍照佛　梵淨王佛
上性佛
如是等如來應正遍知過去未來及以現在
示現應化得阿耨多羅三藐三菩提轉無上法
輪為度衆生我亦如是廣說如上

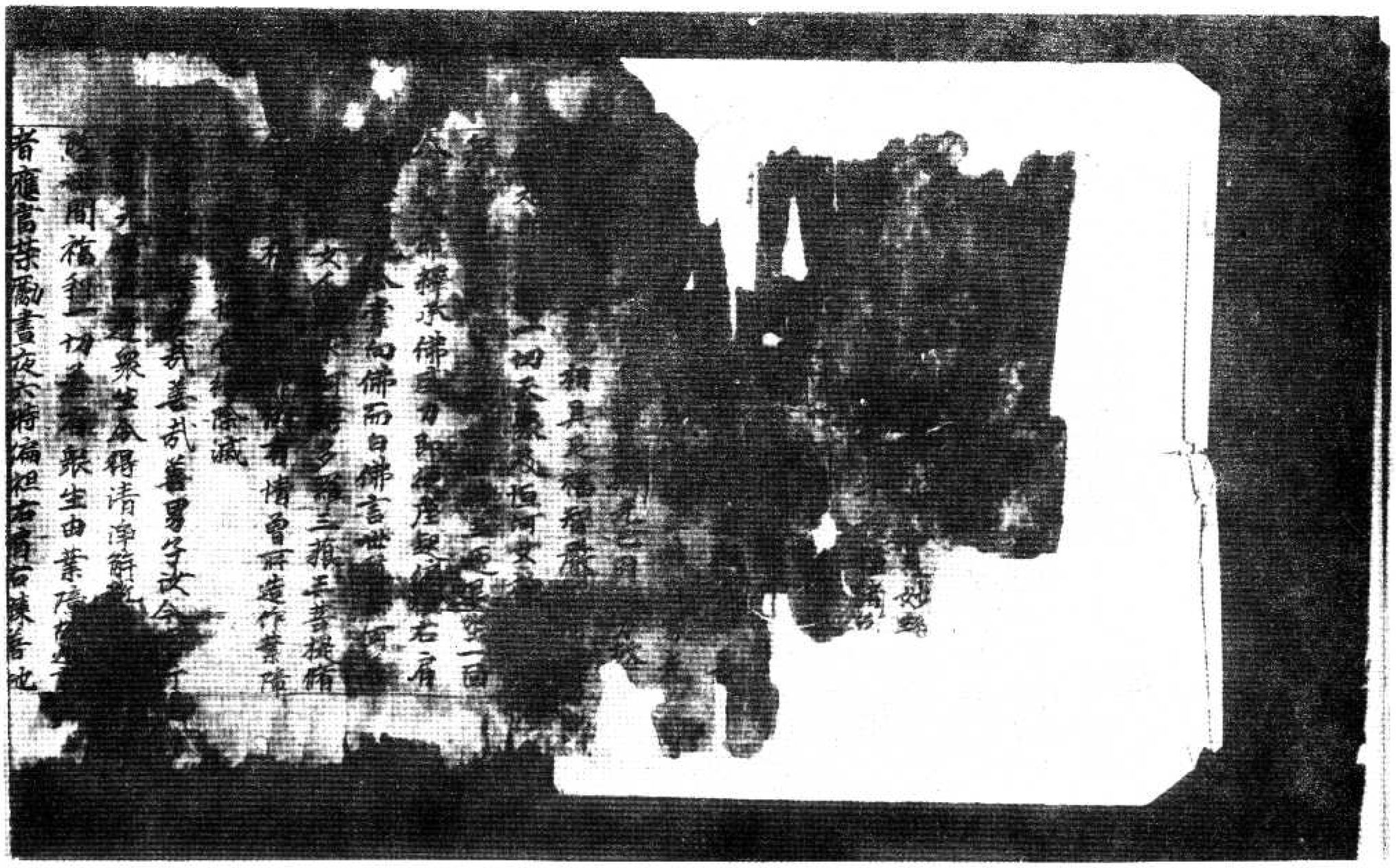

北一五八六號（巨二十七）金光明最勝王經滅業障品第五

今諸行人心生悔恨見有勝已便懷嫉妬法施財施常生慳惜无明所覆耶見或心不信因令惡增長於諸佛所而起誹謗法說非法法說法如是衆罪佛以真慧真實眼真實證明真實平等悉知悉見我今悔命對諸佛前皆悉發露不敢覆藏未作之罪更不復作已作之罪令皆懺悔所作業障應墮惡道地獄傍生鬼之中阿蘇羅衆及八難處諸惡生所有業障皆得消滅所有惡報未來不受亦如過去諸大菩薩備菩提行所有業障悉已懺悔我之業障今亦懺悔皆悉發露不敢覆藏已作之罪願得除滅未來之惡更不敢造亦如未來諸大菩薩備菩提行所有業障悉皆懺悔我之業障皆亦懺悔皆悉發露不敢覆藏已作之罪願得除滅未來之惡更不敢造亦如現在十方世界諸大菩薩備菩提行所有業障悉亦懺悔我之業障今亦懺悔皆悉發露不敢覆藏已作之罪願得除滅未來之惡更不敢造

善男子以是因緣若有造罪一劫都中不得覆藏何況一日一夜乃至多時若有犯罪欲求清淨心懺悔恥信於未來必有惡報生大恐怖應如是懺如人被火燒頭撓衣救令速滅火若未滅心不得安若人犯罪亦復如是即應懺悔令速除滅若有願生富樂之家多饒財寶復欲發意備習大乘亦應懺悔滅除業障欲生豪貴婆羅門種剎帝利家及轉輪王七寶具足亦應懺悔滅除業障

善男子若有欲生四天王衆三十三天夜摩天覩史多天樂變化天他自在天亦應懺悔滅除業障若欲生梵衆梵輔大梵天少光无量光極光淨天少淨无量淨遍淨天无雲福生廣果无煩无熱善現天善見色究竟天亦應懺悔滅除業障若欲求預流果一來果不還果阿羅漢果亦應懺悔滅除業障若欲願三明六通聲聞獨覺自在菩提至究竟地求一切智智淨智不思議智不動智三菩提正遍智者亦應懺悔滅除業障何以故善男子一切諸法從因緣生如來所說異相生異相滅因緣異故如是過去諸法已滅盡所有業障无復遺餘是諸行法未得現生而今得生未來業障更不復起何以故善男子一切法空如來所說无有我人衆生壽者亦无生滅亦无行法善男子一切諸法

北一五八七號（盈　三）金光明最勝王經卷第三滅業障品第五

生慳惜无明所覆邪見惑心不能善通令惡
增長於諸佛所而起誹謗法說非法說
法如是衆罪佛以真實慧真實慧真實
明真實平等志知志見我今歸命對諸佛所
志發露不敢覆藏未作之罪不復作已作之
罪令皆懺悔所作業障應墮惡道地獄餓鬼
畜生之中阿蘇羅衆及八難處願我此生所有
業障皆得消滅所有惡報未來不受亦如過
去諸大菩薩佛菩提行所有業障悉已懺悔
我之業障今亦懺悔皆悉發露不敢覆藏已
作之罪願得除滅未來之惡更不敢造
未來諸大菩薩佛菩提行所有業障悉已懺
懺我之業障今亦懺悔皆悉發露不敢覆藏
已作之罪願得除滅未來之惡更不敢造亦
如現在十方世界諸大菩薩佛菩提行所有
業障悉已懺悔我之業障今亦懺悔皆悉發
露不敢覆藏已作之罪願得除滅未來之惡
更不敢造

善男子以是因緣若有造罪一劫那中不得
覆藏何況一日一歲乃至多時若有犯罪欲
求清淨心懷慙恥信於未來必有惡報生大
惡師處如是懺悔人被大火燒頭燒衣救令速
滅火若未滅心不得安若有人犯罪亦復如是
知應懺悔令速除滅若有願生富樂之家多
饒財寶復欲發意修習大乘亦應懺悔滅除
業障欲生豪貴婆羅門種剎帝利家及轉

滅火若未滅心不得安若人犯罪亦復如是
知應懺悔令速除滅若有願生富樂之家多
饒財寶復欲發意修習大乘亦應懺悔滅除
業障欲生豪貴婆羅門種剎帝利家及轉
輪王七寶具足亦應懺悔滅除業障
善男子若有欲生四大王衆三十三天夜摩
天覩史多天樂變化天他化自在天亦應懺
悔滅除業障若欲生梵衆梵輔大梵少光
光量光極光淨天少淨光量淨遍淨天无雲
福生廣果无煩无熱善現天善見色究竟天
亦應懺悔滅除業障若欲求須陀洹果一來果
不還果阿羅漢果亦應懺悔滅除業障若欲
願求三明六通聲聞獨覺自在菩提至究竟
地求一切智智淨智不思議智不動智三菩
三菩提正遍智者亦應懺悔滅除業障何以
故善男子一切諸法從因緣生如來所說異
相生異相滅因緣異如是過去諸法皆已
滅盡於有業障无復遺餘是諸行法未得現
生而令得生未來業障更不須起何以故善
男子一切法空如來所說无有我人衆生壽
者亦无生滅亦无行法善男子一切諸法皆
依於本亦不可說何以故過一切相故善有
善男子善女人如是入於微妙真理生信敬
心是名无衆生而有於本以是義故說於懺
悔滅除業障
善男子若人成就四法能除業障永得清淨
云何為四一者不退菩提心二者成就无上

心是名菩薩衆生而有於本以是義故說於懺
悔滅除業障
善男子若人成就四法能除業障永得清淨
云何為四一者不起邪心造惡成就二者於
甚深理不生誹謗三者於初行菩薩起一切
智心四者於諸衆生起慈悲心捨
時世尊而說頌言
專心讚三乘 不誹謗深法 於一切智想 慈心修業障
善男子有四業障難可懺除云何為四一者
於菩薩律儀犯極重惡二者於大乘經心生
誹謗三者於自善根不能增長四者貪著三
有亦出離心復有四種對治業障云何為四
一者於十方世界一切如來至心親近說一
切罪二者為一切衆生勸請諸佛說深妙法
三者隨喜一切衆生所有功德四者所有一
切功德善根悉皆迴向阿耨多羅三藐三菩
提令時天帝釋白佛言世尊世間所有男子
女人於大乘行有能行者有不行者云何能
得隨喜一切衆生功德善根佛言善男子若
有衆生雖於大乘未能修習晝夜六時
偏袒右肩右膝著地合掌恭敬一心專念作
隨喜時得福無量應作是言十方世界一切
衆生現在修行施戒忍慧我今皆悉隨喜
喜而作如是隨喜福故必當獲得尊重殊勝
無上無等最妙之果如是遍善根一切衆
生所有善根皆悉隨喜及於現在初行菩薩

喜而作如是隨喜福故必當獲得尊重殊勝
無上無等最妙之果如是遍善根一切衆
生所有善根皆悉隨喜及於現在初行菩薩
發菩提心所有功德過百千劫行菩薩行有
大功德獲無生忍至不退轉一生補處如是
一切功德之聚皆悉迴向隨喜讚歎亦復如是
來一切菩薩所有功德隨喜讚歎亦復如是
復於現在十方世界一切諸佛應正遍知說
妙菩提為度無量諸衆生故轉無上法輪行
無礙法施擊法鼓吹法螺建法幢雨法雨哀
愍勸化一切衆生咸令信受皆蒙法施悉得
無是無盡安樂又復所有菩薩聲聞獨覺功
德積集善根若有衆生未具如是諸功德者
悉令具足致皆隨喜如是過去未來諸佛菩
薩聲聞獨覺所有功德亦皆至心隨喜讚歎
善男子如是隨喜當得無量功德之聚如恒河
沙三千大千世界所有衆生皆斷煩惱成阿
羅漢若有善男子善女人盡其形壽常以上
妙衣服飲食卧具醫藥而為供養如是功德
不及如前隨喜功德千分之一何以故供養
功德有數有量不攝一切諸功德故隨喜功
德無量無數能攝主一切功德是故若人
欲求增長勝善根者應修如是隨喜功德善
有女人翻轉女身為男子者亦應修習隨喜
功德必得隨心現成男子令時天帝釋白佛
言世尊已知隨喜功德勸請功德雖廣為說
欲令未來一切菩薩當修法論現在菩薩

有女人願轉女身為男子者亦應修習隨喜
功德必得隨心現成男子今時天帝釋白佛
言世尊已知隨喜功德勸請功德唯願為說
欲令未來一切菩薩當轉法輪現在菩薩正供
行故佛告帝釋若有善男子善女人願求阿
耨多羅三藐三菩提者應當供養聞獨覺
大乘之道是故當於晝夜六時如前威儀一
心專念住如是言我今歸依十方一切諸佛
世尊已得阿耨多羅三藐三菩提未轉无上
法輪欲捨報身入涅槃者我皆至誠頂礼勸
請轉大法輪而默大法燈照明理趣
施无厭法莫令涅槃久住於世度脫安樂一
切衆生如前所說乃至无盡安樂我今以此
勸請功德迴向阿耨多羅三藐三菩提如過
去未來現在諸大菩薩勸請功德迴向菩提
教亦如是勸請功德迴向无上正等菩提善
男子假使有人以三千大千世界滿中七寶
供養如來若復有人勸請如來轉大法輪所
得功德其福勝彼何以故彼是財施此是法
施善男子且置三千大千世界七寶布施若
人以滿恒河沙數三千世界七寶供養一切
諸佛勸請功德亦勝於彼由其法施有五勝
利云何為五一者法施能令衆生出於三界
二者法施能令衆生出於三界財施但唯增長
出欲界三者法施能淨法身財施但唯增長
於色四者法施无窮財施有盡五者法施能
斷无明財施唯化貪愛是故善男子勸請功

出欲界三者法施能淨法身財施但唯增長
於色四者法施无窮財施有盡五者法施能
斷无明財施唯化貪愛是故善男子勸請功
德无量无邊難可譬喻如我昔行菩薩道時
勸請諸佛轉大法輪由彼善根是故今日一
切帝釋諸梵王等勸請於我轉大法輪善男
子諸轉法輪為欲度脫安樂諸衆生故我於
往昔為菩提行勸請如來久住於世莫般涅
槃依此善根我得十力四无所畏四无导辯
大慈大悲證得无數不共之法我當入於无
餘涅槃我之正法久住於世我法身者清淨
无比種種妙相无量智慧无量自在无量功
德難可思議一切衆生皆蒙利益百千萬劫
說不能盡法身攝藏一切諸法一切諸法不
攝法身法身常住不隨常見雖復斷滅亦非
斷見能破衆生種種異見能生衆生種種異
見能解一切衆生之縛无縛可解能植衆生
諸善根本未成熟者令成熟已成熟者令解
脫无作无動遠離闇冥靜无為自在安樂
過於三世能現三世出於聲聞獨覺之境諸
大菩薩之所修行一切如來能无有異此等
皆由勸請功德善根力故如是法身我今已
得是故善男子欲得阿耨多羅三藐三菩提者
於諸經中一句一頌為人解說功德善根尚
无限量何況勸請如來轉大法輪久住於世
業障滅盡

*

得是故若有欲得阿耨多羅三藐三菩提者
於諸經中一句一頌為人解說功德善根尚
无限量何況勸請如來轉大法輪久住於世
莫般涅槃
時天帝釋復白佛言世尊若善男子善女人
為求阿耨多羅三藐三菩提故修三乘道所
有善根云何迴向一切智智佛告天帝善男
子若有眾生欲求菩提修三乘道所有善根
願迴向者當於晝夜六時慇重至心作如是
說我從无始生死以來於三寶所修行戒施
所有善根乃至施與傍生一搏之食或以善
言和解諍訟或受三歸及諸學處或復懺悔
勸請隨喜所有善根我今作意悉皆攝取迴
施一切眾生無悋惜心是解脫分善根所攝
如佛世尊之所知見不可稱量无等清淨如
是所有功德善根悉以迴施一切眾生不住
相心不捨相心我亦如是功德善根悉以迴
施一切眾生願皆獲得如意之手循空出寶
滿眾生願富樂无盡智慧无窮妙法辯才悉
皆无滯共諸眾生同證阿耨多羅三藐三菩
提得一切智因此善根更復出生无量善法
亦皆迴向无上菩提又如過去諸大菩薩修
行之時功德善根悉皆迴向一切種智現在
未來亦復如是然我所有功德善根亦皆迴
向阿耨多羅三藐三菩提是諸善根願共一
切眾生俱成正覺如餘諸佛坐於道場菩提
樹下不可思議无礙清淨住於无盡法藏陀

*

未來亦復如是然我所有功德善根亦皆迴
向阿耨多羅三藐三菩提是諸善根願共一
切眾生俱成正覺如餘諸佛坐於道場菩提
樹下不可思議无礙清淨住於无盡法藏陀
羅尼首楞嚴定破魔波旬无量兵眾應見覺
知應可道說如是一切一剎那中悉皆照了
於後夜中獲甘露法證甘露義我及眾生願
皆同證如是妙覺猶如
无量壽佛　勝光佛　妙光佛　阿閦佛
功德善光佛　師子光明佛　百光明佛　網光明佛
寶相佛　寶焰佛　焰明佛　焰盛光明佛
吉祥上王佛　微妙聲佛　妙莊嚴佛　法幢佛
上勝身佛　可愛色身佛　光明遍照佛　梵淨王佛
上性佛
如是等如來應正遍知過去未來及以現在
示現應化得阿耨多羅三藐三菩提轉无上
法輪為度眾生我亦如是廣說如上
善男子若有淨信男子女人於此金光明最
勝經王滅業障品受持讀誦憶念不忘為他
廣說得无量无邊大功德聚譬如三千大千
世界所有眾生一時皆得成就人身得人身
已成獨覺道若有男子女人盡其形壽恭敬
尊重四事供養一一獨覺各施七寶如須彌
山此諸獨覺入涅槃後皆以珍寶起塔供養
其塔高廣十二踰繕那以諸花香寶幢幡蓋
常為供養善男子於意云何是人所獲功德
寧為多不天帝釋言甚多世尊善男子若復

山川諸獨豐入渥懸後皆以珍寶起塔供養
其塔高廣十二踰繕那以諸花香寶幢幡蓋
常為供養善男子於意云何是人所獲功德
寧為多不天帝釋言甚多世尊善男子若復
有人於此金光明微妙經典乃至滅業
障品受持讀誦憶念不忘為他廣說所獲功
德於前所說供養功德百分不及一百千萬
億分乃至校量譬喻所不能及何以故是善
男子善女人住正行中勸請十方一切諸佛
轉光上法輪皆為諸佛歡喜讚歎善男子如
我所說一切施中法施為勝是故善男子於
三寶所設諸供養不可為比勸受三歸持一
切戒光有毀犯三業不堪不可為比一切世
累一切衆生隨力隨能隨所樂於三乘中
勸發菩提心不可為比於三世中一切世累
所有衆生皆得光明遠令成就光重功德不
可為比三世劫五一切衆生令光障礙得三
菩提不可為比三世劫五一切衆生勸令遠
出四惡道苦不可為比三世劫五一切衆生
勸令除滅極重惡業不可為比一切若擁勸
令解脫不可為比一切怖畏若擁通切皆令
得解不可為比三世佛前一切衆生所有功
德勸令隨喜發菩提願不可為比勸除惡行
罵辱之業一切功德皆願成就所在生中勸
請供養尊重讚歎一切三寶勸請衆生淨修
福行成滿菩提不可為比是故當知勸請一
切世累三世三寶勸請滿足六波羅蜜勸請轉

四諦法輪勸請住世經劫量劫演說光
明甚深妙法功德甚深光無比者
尒時天帝釋及恒河女神光量堅王四大天
衆從座而起偏袒右肩右膝著地合掌頂礼
白佛言世尊我等皆得聞是金光明最勝王
經令悉受持讀誦通利為他廣說依此法修
何以故世尊我等欲來阿羅多羅三藐三菩
提隨順此義種種勝相如法行故尒時梵王
及天帝釋等於說法處皆以種種雨陀羅花
而散佛上三千大千世界地皆大動一切天
鼓及諸音樂不鼓自鳴放金色光遍滿世界
出妙音聲時天帝釋白佛言世尊此等皆是
金光明經威神之力悉能普救種種利益種
種增長善薩善根滅諸業障佛言如是如是
如汝所說何以故善男子我念往昔過光量
百千阿僧祇劫有佛名寶王大光照如來應
正遍知出現於世經世六百八千億劫尒時
寶王大光照如來為欲度脫人天釋梵沙門
婆羅門一切衆生令安樂故當出現時初會
說法度百千億億万衆皆得阿羅漢果諸漏
已盡三明六通自在光尋於第二會復度九
千千億億萬衆皆得阿羅漢果諸漏已盡三
明六通自在光尋於第三會復度九十八千

說法度百千億億万衆皆得阿羅漢果諸漏已盡三明六通自在究竟於第二會復度九千千億億萬衆皆得阿羅漢果諸漏已盡三明六通自在究竟於第三會復度九十八千億億万衆皆得阿羅漢果周滿如上

善男子我於余時作女人身名稱寶光明於第三會親近世尊受持讀誦是金光明經為他廣說求阿耨多羅三藐三菩提故時彼世尊為我受記此稱寶光明女於未來世當得作佛号釋迦牟尼如來應正遍知明行足善逝世間解无上士調御丈夫天人師佛世尊捨女身後從是以來越四惡道生生天中受上妙樂八十四百千萬億轉輪王位今日得成正覺名稱普聞遍滿世界時會大衆忽然皆見寶主大光照如來轉无上法輪說微妙法善男子去此東方過百千恒河沙數佛土有世界名寶莊嚴其寶主大光照如來今現在彼未般涅槃說微妙法廣化羣生汝等見者即是彼佛

善男子若有善男子善女人聞是寶主大光照如來名号者於菩薩地得不退轉至大涅槃若有女人聞是佛名者臨命終時得見彼佛來至其所既見佛已究竟不復更受女身

善男子是金光明微妙經典種種利益種種增長菩薩善根滅諸業障善男子若有菩提薩埵聽是金光明微妙經典於其國土皆獲四種

善男子是金光明微妙經典種種利益種種增長菩薩善根滅諸業障善男子若有菩提薩埵聽是金光明微妙經典於其國土皆獲四種稱利善根云何為四一者國王无諸怨敵兵衆勇健四者安隱豐樂正法流通何以故如是人王常為諸佛菩薩之衆共守護故

余時世尊告天衆曰善男子是事實不是時光量釋梵四王及餘大衆俱時同聲合世尊言如是如是若有國土講宣讀誦此妙經王是諸國王我等四王常來擁護行住共俱其王若有一切夜叉諸惡鬼神欲來侵擾其國土者我等四王諸天眷屬當共往彼令除惡鬼增益壽命感應福祥諸鬼心怛並歡喜我等亦能令其國中所有軍兵悉皆勇健諸言善哉善哉善男子如法說法當修行何以故是諸國王如法行時一切人民隨王修習如法行者法等皆豪色力勝利富饒光明壽命感應福祥諸鬼自諸言如是世尊佛言若有講讀此妙經典流通之處於其國中大民賴相有四種益云何為四一者更相親穆尊重愛念二者常為人王心所愛重亦為沙門婆羅門大國小國之所尊敬三者輕財重法不求世利善名普聞衆所欽仰四者壽命遠長安隱快樂是名四種若有國土宣說是經沙門婆羅門得四種勝利云何為四一者衣服飲食卧具醫藥

種明菩提法住菩薩藏經菩薩時
王法菩薩藏佛說如是如是世尊如汝所說
於此金光明經一句一偈一部諸佛
法王清淨法王明持法王明淨法王能得諸佛
菩薩法藏法海法寶利福衆生菩薩時諸大衆聞
佛說已歡喜踊躍敬奉受持

金光明最勝王經卷第三

種明菩提法住菩薩藏經菩薩時
王法菩薩藏佛說如是如是世尊如汝所說
於此金光明經一句一偈一部諸佛
法王清淨法王明持法王明淨法王能得諸佛
菩薩法藏法海法寶利福衆生菩薩時諸大衆聞
佛說已歡喜踊躍敬奉受持

金光明最勝王經卷第三

北一五八八號（張九十二）金光明最勝王經卷第三滅業障品第五

于諸聲聞眞實手者悉知悉見我今歸命對諸
佛前懺悔發露不敢覆藏未作之罪更不復
作已作之罪今皆懺悔所作業障應墮惡道地
獄傍生餓鬼之中阿蘇羅衆及八難處願我此
生所有業障皆得消滅所有惡報未來不受
亦如過去諸大菩薩修菩提行所有業障悉
已懺悔我之業障今亦懺悔皆悉發露不敢
覆藏已作之罪願得除滅未來之惡更不敢
造亦如未來諸大菩薩修菩提行所有業障
悉皆懺悔我之業障皆亦懺悔咸悉發露不
敢覆藏已作之罪願得除滅未來之惡更不敢
造亦如現在十方世界諸大菩薩修菩提
行所有業障悉亦懺悔我之業障今亦懺悔
皆悉發露不敢覆藏已作之罪願得除滅
未來之惡更不敢造
善男子次是因緣若有造一刹那中不得
覆藏何況一日一夜乃至多時若有犯罪欲
求清淨心懷愧恥信於未來必有惡報生大
怖畏如是懺悔人彼火燒頭燒衣救令速
滅火若未滅心不得安若人犯罪亦復如是
即應懺悔令速除滅若有願生富樂之家多
饒財寶復欲發意修習大乘亦應懺悔滅除
業障願生豪貴婆羅門種刹帝利家及轉輪
王七寶具足亦應懺悔滅除業報
善男子若有欲生四天王衆三十三天夜摩
天覩史多天樂變化天他化自在天亦應懺悔

業障願生豪貴婆羅門種刹帝利家及轉輪
王七寶具足亦應懺悔滅除業報
善男子若有欲生四天王衆三十三天夜摩
天覩史多天樂變化天他化自在天亦應懺悔
滅除業障若欲生梵衆梵輔天梵天少光
天梵光音天淨天少淨天無量淨遍淨天無雲
福生廣果無煩無熱善現天善見色究竟天
亦應懺悔滅除業障若欲求預流果一來
果不還果阿羅漢果亦應懺悔滅除業障若
欲預三明六通辟支佛獨覺自在菩提至究竟
地求一切智智不思議智不動智三菩
三菩提乃至遍智者亦應懺悔滅除業障何
以故善男子一切諸法從因緣生如來所說
異相生異相滅因緣異故知是過去諸法皆
已滅盡所有業障無復遺餘是諸行法未得
現生而令得生未來業障更不復起何以故
善男子一切法空如來所說無我人衆生
壽者亦無生滅亦無行法善男子一切諸法
皆依於本亦不可說何以故過一切相故若
有善男子善女人如是入於微妙真理生信
敬心是名無衆生而有於本以是義故說
於懺悔滅除業障
善男子若人成就四法能除業障永得清淨
云何為四一者不起邪心正念成就二者於甚
深理不生誹謗三者於初行菩薩起一切智
心四者於諸衆生起慈悲無量是謂為四令時

一行有四一者不起邪心正念成就二者於甚深理不生誹謗三者於初行菩薩起一切智心四者於諸衆生起慈無量是謂爲四令時世尊而說頌曰

專心兼上乘 不誹謗深法 作一切智想 慈心淨業障
善男子有四業障難可滅除云何爲四一者於菩薩律儀犯極重惡二者於大乘經心生誹謗三者於自善根不能增長四者貪著三有
無出離心須有四種對治業障云何爲四一者於十方世界一切如來至心親近說一切罪二者爲一切衆生勸請諸佛說深妙法三者隨喜一切衆生所有功德四者所有一切功德善根悉皆迴向阿耨多羅三藐三菩提令時天帝釋白佛言世尊世間所有男子女人於大乘行有能行者有不行者云何能得隨喜一切衆生功德善根佛言善男子若有衆生雖於大乘未能備習然於晝夜六時偏袒右肩右膝著地合掌恭敬一心專念作隨喜時得福無量應作是言十方世界一切衆生現在修行施戒心慧我今皆悉深生隨喜由作如是隨喜福故必當獲得尊重殊勝無上無等家妙之果如是過去未來一切衆生所有善根皆悉隨喜又於現在初行菩薩發菩提心所有功德過百大劫行菩薩行有大功德無量無邊乃至不退輪一生補處如是一切功德之蘊皆悉隨喜

生所有善根皆悉隨喜又於現在初行菩薩發菩提心所有功德過百大劫行菩薩行有大功德無量無邊乃至不退輪一生補處如是一切功德之蘊皆悉隨喜過去未來一切菩薩所有功德隨喜讚歎亦復如是菩薩爲度無邊諸衆生故轉無上法輪行無礙法施等法鼓吹法螺建法幢雨法雨令隨勸化一切衆生成令信受皆蒙法施悉得充足無盡安樂又復所有菩薩獨覺功德隨喜善根若有衆生未具如是諸功德者悉令具足我皆隨喜如是過去未來諸佛菩薩獨覺所有功德亦皆至心隨喜讚歎善男子如是隨喜當得無量功德之聚如恒河沙三千大千世界所有衆生皆斷煩惱成阿羅漢若有善男子善女人盡其形壽常以上妙衣服飲食卧具醫藥而爲供養如是功德不及如前隨喜功德千分之一何以故供養功德有數有量不攝一切諸功德故隨喜功德無量無數能攝三世一切功德是故若人欲求增長勝善根者應備如是隨喜功德若有女人願轉女身爲男子者亦應備習隨喜功德必得隨心現成男子令時天帝釋白佛言世尊已知隨喜功德勸請功德唯願爲說欲令未來一切菩薩當轉法輪現在菩薩修行故佛告帝釋若有善男子善女人願求

用言世尊已知隨喜功德勸請功德唯願為
說欲令未來一切菩薩當轉法輪現在菩薩亦
復行故佛告帝釋若有善男子善女人願求
阿耨多羅三藐三菩提者應當修行菩薩獨
覺大乘之道是人當於晝夜六時如前威儀
一心專念作如是言我今歸依十方一切諸佛
世尊已得阿耨多羅三藐三菩提未轉無上法
輪欲捨報身入涅槃者我皆至誠頂禮勸請
轉大法輪雨大法雨燃大法燈照明理趣施
乳身法真般涅槃久住於世度脫安樂一切
衆生如前所說乃至無盡安樂我今以此勸
請功德迴向阿耨多羅三藐三菩提如過去
未來現在諸大菩薩勸請功德迴向菩提我
亦如是勸請功德迴向無上正等菩提善男
子假使有人以三千大千世界中七寶供養
如來若頂有人勸請如來轉大法輪所得功
德其福勝彼何以故彼是則施此是法施善
男子且置三千大千世界七寶布施若人以
滿恒河沙數大千世界七寶供養一切諸佛
勸請功德亦勝於彼由其法施有五勝利云
何為五一者法施兼利自他財施不介二者
法施能令衆生出於三界財施之福不出欲
界三者法施能淨法身財施但唯增長於色
四者法施無窮財施有盡五者法施能斷煩
惱財施唯伏貪愛是故善男子勸請功德無
量無邊難可譬喻如我昔菩薩道時勸請

四者法施無窮財施有盡五者法施能斷煩
惱財施唯伏貪愛是故善男子勸請功德無
量無邊難可譬喻如我昔菩薩道時勸請
諸佛轉大法輪由彼善根是故今日一切帝
釋諸梵王等勸請於我轉大法輪善男子
請轉法輪為欲度脫安樂諸衆生故我於
往昔為菩提行勸請如來久住於世莫般涅
槃依此善根我得十力四無所畏四無礙
辯大慈大悲證得無數不共之法我昔入於
無餘涅槃我之正法久住於世我法身者清
淨無比種種妙相無量智慧無量自在無量
功德難可思議一切衆生皆蒙利益百千萬
劫說不能盡法身攝藏一切諸法一切諸法不
攝法身法身常住不隨常見雖須滅滅亦非斷
見能破衆生種種異見能生衆生種種真見
能解一切衆生之縛無縛可解能植衆生諸
善根本未成熟者令成熟已成熟者令解
脫無作無動遠離闇闇寂靜無為自在安樂
過於三世能現三世出於精閑獨覺之境諸
大菩薩之所修行一切如來體無有異此等皆
由勸請功德善根力故如是法身我今已得
是故善男子欲得阿耨多羅三藐三菩提者於
諸經中一向一頌為人解說功德善根尚無
限量何況勸請如來轉大法輪久住於世莫
般涅槃
時天帝釋復白佛言世尊若善男子善女人

限量何況勸請如來轉大法輪久住於世莫
般涅槃
時天帝釋復白佛言世尊若善男子善女人
為求阿耨多羅三藐三菩提故備三乘道所
有善根云何迴向一切智佛告天帝善男子
若有衆生欲求菩提修三乘道所有善根
願迴向者當於晝夜六時慈重至心作如是
說我從无始生死以來於三寶所修行成就
所有善根乃至施与傍生一搏之食或以善
言和解諍訟或受三歸及諸學處或復懺悔
勸請隨喜所有善根我今作意悉皆攝取迴
施一切衆生无悔恨心是解脫善根所攝
如佛世尊之所知見不可稱量无畢清淨如
是所有功德善根悉以迴施一切衆生不住相
心不捨相心我亦如是功德善根悉以迴施
一切衆生願皆獲得如意之手橋空出寶
滿衆生願富樂无盡智慧无窮辯才法辯才悉
皆无滯共諸衆生同證阿耨多羅三藐三菩
提得一切智因此善根更復出生无量善法
亦皆迴向无上菩提又如過去諸大菩薩修
行之時功德善根悉皆迴向一切種智現在
未來亦復如是然我所有功德善根亦皆迴
向阿耨多羅三藐三菩提是諸善根願共一
切衆生俱成正覺如彼諸佛坐於道場菩提
樹下不可思議无礙清淨住於无盡法藏陀
羅尼首楞嚴定破魔波旬无量衆應見

白佛稱多羅三藐三菩提是諸善根願共一
切衆生俱成正覺如彼諸佛坐於道場菩提
樹下不可思議无礙清淨住於无盡法藏陀
羅尼首楞嚴定破魔波旬无量衆應見
覺知應可通達如是一切一刹那中悉皆照
了於後夜中願甘露法證甘露義我及衆生
願皆同證如是妙覺猶如
无量壽佛 膳光佛 妙光佛 阿閦佛
功德善光佛 師子光明佛 百光明佛 銅光明佛
寶相佛 寶炎佛 離明佛 離垢光明佛
吉祥上王佛 微妙聲佛 妙莊嚴佛 法幢佛
上勝身佛 可愛身佛 光明遍照佛 梵淨王佛
上性佛
如是等如來應正遍知過去未來及以現在
亦現應化得阿耨多羅三藐三菩提轉无上
法輪為度衆生我亦如是廣說如上
善男子若有淨信男子女人於此金光明最勝
經王微妙法門受持讀誦憶念不忘為諸
說得无量无邊大功德聚譬如三千大千世
界所有衆生一時皆得成就人身得人身已
成獨覺道若有男子女人盡其形壽恭敬
尊重四事供養一一獨覺各施七寶如須彌山
此諸獨覺入涅槃後皆以諸香薪火燒身
塔高廣十二俱盧那以諸寶瓶
為供養善男子於意云何是人
為多不天帝釋言甚多世尊

少許雜寶入須彌後皆以佛神力令其中間諸供養尊重讚歎一
塔高廣十二俞繕那以諸花
為供養善男子於意云何是人福德
為多不天帝釋言甚多世尊善男子
人於此金光明微妙經典乃至滅
受持讀誦憶念不忘為他廣說
前所說供養功德百分不及一百千
乃至校量譬喻所不能及何以故是善
善女人能正行中勸請十方一切諸佛轉无上
法輪皆為諸佛歡喜讚歎善男子如我所
說一切施中法施為勝是故善男子於三寶所
設諸供養不可為比勸受三歸持一切戒无
有毀犯三業不空不可為比一切世界一切衆
生隨力隨能隨所願樂於三乘中勸發菩提
心不可為比於三世中一切世界所有衆生皆
得无礙速令成就无量功德不可為比三世剎
土一切衆生令无障礙得三菩提不可為比
三世剎土一切衆生勸令速出四惡道者不
可為比三世剎土一切衆生勸令除滅極重
惡業不可為比一切衆生勸令除滅極重
切怖畏者惱道切皆惱令解脫不可為比一
佛前一切衆生所有功德勸令隨喜發菩提
願不可為比勸除惡行罵辱之業一切功德
皆願成就所在生中勸請供養尊重讚歎一
切三寶勸請衆生淨修福行成滿菩提不可
為比是故當知勸請一切世界三寶勸請滿

*

[illegible]
切三寶勸請衆生淨修福行成滿菩提不可
為比是故當知勸請一切世界三寶勸請滿
足六波羅蜜勸請轉於无上法輪勸請住世
經无量劫演說无量甚深妙法功德甚深无
能比者
尒時天帝釋及恒河女神无量花王四大天衆
從座而起偏袒右肩右膝著地合掌頂礼
白佛言世尊我等皆得聞是金光明最勝王
經令悉受持讀誦通利為他廣說依此法住
何以故世尊我等欲來阿耨多羅三藐三菩
提隨順此義種種勝相如法行故令諸梵王
及天帝釋等於說法處皆以種種曼陀羅花
而散佛上三千大千世界地皆大動一切天鼓
及諸音樂不鼓自鳴放金色光遍世界出妙
音聲時天帝釋白佛言世尊此等皆是金
光明經威神之力悉悲普救種種利益種種
增長菩薩善根滅諸業障佛言如是如是如
汝所說何以故善男子我念往昔過无量百
千阿僧祇劫有佛名寶王大光照如來應正
遍知出現於世住世六百八十億劫尒時寶王
大光照如來為欲度脫人天釋梵沙門婆羅
門一切衆生令安樂故當出現時初會說
法度百千億億万衆皆得阿羅漢果諸漏已
盡三明次通自在无量於第二會復度九十千
億億万衆皆得阿羅漢果諸漏已盡三明

法度百千億億万衆皆得阿羅漢果諸漏已盡三明六通自在无礙於第二會須度九十千億億万衆皆得阿羅漢果諸漏已盡三明六通自在无礙於第三會須度九十八千千億万衆皆得阿羅漢果圓滿知上

善男子我於尒時作女人身名福寶光明於第三會親近世尊受持讀誦是金光明經為他廣說求阿耨多羅三藐三菩提故時彼世尊為我授記此福寶光明女於未來世當得作佛号釋迦牟尼如来應正遍知明行足善逝世間解无上士調御丈夫天人師佛世尊捨女人身後後是以來越四惡道生人天中受上妙樂八十四百千生作轉輪王至于今日得成正覺名稱普聞遍滿世界時會大衆忽然皆見寶王大光照如来轉无上法輪說微妙法善男子去此索訶世界東方過百千恒河沙數佛土有世界名寶莊嚴其寶王大光照如来今現在彼未殿涅槃說微妙法廣化羣生汝等見者即是彼佛

善男子若有善男子善女人聞是寶王大光照如来名号者於菩薩地得不退轉至大涅槃若有女人聞是佛名者臨命終時得見彼佛如来至其所即見佛已究竟不復更受女身

善男子是金光明微妙經典種種利益種種增長菩薩善根滅諸業障善男子若有苾蒭苾蒭尼鄔波索迦鄔波斯迦隨在何處為人講說是金光明微妙經典於其國土皆獲四種福利善根云何為四一者國王見病離諸災厄二者壽命長遠无有障礙三者无諸怨敵衆勇健四者安隱豐樂正法流通何以故如是人王常為釋梵四王藥叉衆共守護故

尒時世尊告天衆曰善男子是事實不是尒時釋梵四王及藥叉衆俱時同聲答世尊言如是如是若有國土講宣讀誦此妙經王是諸國王我等四王常來擁護行住共俱其王若有一切災障及諸怨敵我等四王皆使消殄憂愁疾疫亦令除差增益壽命威應稍祥所願隨心悉令歡喜我等亦令其國中所有軍兵悉皆勇健佛言善哉善哉善男子如汝所說汝當修行何以故是諸國王如法行時一切人民隨王法習如法行者汝等皆蒙色力勝利官殿光明眷屬強盛時釋梵等白佛言如是世尊佛言若有講讀此妙經典流通之處於其國中大臣輔相有四種利益云何為四一者更相親穆尊重愛念二者常為人王心所愛重亦為沙門婆羅門大國小國之所遵敬三者輕財重法不求世利善名普聞衆所歡仰四者壽命延長無諸怨敵是

為人主心所愛重亦為沙門婆羅門大國小
國之所遵敬三者輕賤重法不求世利善名
普暨衆所欽仰四者壽命延長安隱快樂是
名四益若有國土宣說是經沙門婆羅門得
四種勝利云何為四一者衣服飲食卧具醫藥
乏所之少二者皆得安心思惟讀誦三者依
於山林得安樂住四者隨心所願皆得滿足
是名四種勝利若有國土宣說是經一切人
民皆得豐樂无諸疾病商估往還多獲寶
貨具足勝福是名種種功德利益
佛言世尊如
今時釋梵四天王及諸大衆白佛言世尊如
是經典甚深之義若現在者當知如來世尊
種助菩提法住世未滅若是經典滅盡之時
正法亦滅佛言如是如是善男子是故決著
於此金光明經一句一頌一品一部皆當一心
正讀誦正聞持正思惟正脩習為諸衆生廣
宣流布長夜安樂福利无邊時諸大衆聞
佛說已咸蒙勝益歡喜受持

金光明經卷第三

種助菩提法住世未滅若是經典滅盡之時
正法亦滅佛言如是如是善男子是故決著
於此金光明經一句一頌一品一部皆當一心
正讀誦正聞持正思惟正脩習為諸衆生廣
宣流布長夜安樂福利无邊時諸大衆聞
佛說已咸蒙勝益歡喜受持

金光明經卷第三

北一五八九號（月八十九）金光明最勝王經滅業障品第五

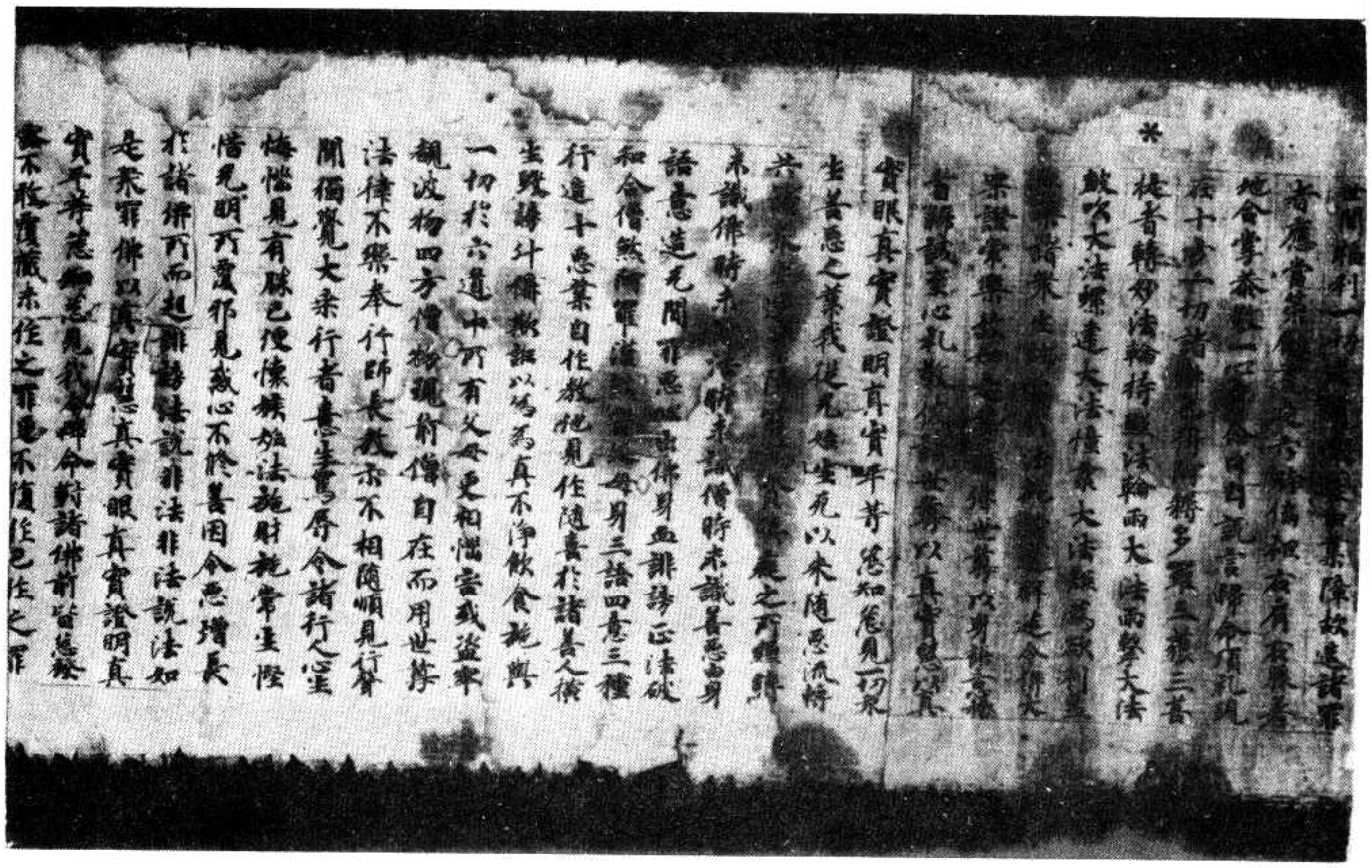

是聚罪佛以真實慧真實眼真實證明真
實平等志知志見我今悔今對諸佛前皆悉發
露不敢覆藏未作之罪更不復作已作之罪
今皆懺悔所作業障應墮惡道地獄傍生餓
鬼之中阿鼻羅聚及八難處願我此生所有
業障皆得消滅所有惡趣未來不受亦如過
去諸大菩薩修菩提行所有業障悉已懺悔
我之業障今亦懺悔皆悉發露不敢覆藏已
作之罪願得除滅未來之惡更不敢造亦如
未來諸大菩薩修菩提行所有業障悉已懺
悔我之業障今亦懺悔皆悉發露不敢覆藏
已作之罪願得除滅未來之惡更不敢造亦
如現在十方世界諸大菩薩修菩提行所有
業障悉已懺悔我之業障今亦懺悔皆悉發
露不敢覆藏已作之罪願得除滅未來之惡
更不敢造

善男子以是因緣若有造罪一刹那中不得
覆藏何況一日一夜乃至多時若有犯罪欲
求清淨心懷愧恥信於未來必有惡報生大
怖怖應如是懺如人救火燒頭燒衣救令速
滅火若未滅心不得安若人犯罪亦復如是即
應懺悔令速除滅若有願生富樂之家多
饒財寶復欲發意修習大乘亦應懺悔滅除
業障欲生家貴婆羅門種刹帝利家及轉輪
王七寶具足亦應懺悔滅除業障

善男子若有欲生四大王衆三十三天夜摩

饒財寶復欲發意修習大乘亦應懺悔滅除
業障欲生家貴婆羅門種刹帝利家及轉輪
王七寶具足亦應懺悔滅除業障

善男子若有欲生四大王衆三十三天夜摩
天覩史多天樂變化天他化自在天亦應懺
悔滅除業障若欲生梵衆梵輔大梵天少光
天無量光無光淨天少淨天無量淨遍淨天无雲
福生廣果无煩无熱善現天善見色究竟天
亦應懺悔滅除業障若欲求預流果一來果
不還果阿羅漢果亦應懺悔滅除業障若欲
願求三明六通聲聞獨覺自在菩提乘菩欲
地求一切智智淨智不思議智不動智三藏
三菩提正遍智者亦應懺悔滅除業障何以
故善男子一切諸法從因緣生如來所說異
相生異相滅因緣異故如是過去諸法皆已
滅盡所有業障无復遺餘是諸行法未得現
生而令得生亦未業障更不復起何以故善
男子一切法空如來所說无有我人衆生壽者
亦无生滅亦无行法善男子一切諸法皆
依於本亦不可說何以故過一切相故無有
善男子善女人如是入於微妙真理生信敬
心是名无衆生而有於本以是義故說於懺
悔滅除業障

善男子若人成就四法能除業障永得清淨
云何為四一者不起邪心云念成就二者於
甚深理不生誹謗三者於初行菩薩起一切
智心四者於諸大乘生起慈愛是為四法

善男子若人成就四法能除業障永得清淨
云何為四一者不起邪心正念成就二者於
甚深理不生誹謗三者於初行菩薩起一切
智心四者於諸衆生起慈悲心是謂為四令
時世尊而說頌言
專心離三乘不誹謗深法住一切智想慈心淨業障
善男子有四業障難可滅除云何為四一者於
菩薩律儀犯極重惡二者於大乘經心生誹
謗三者於自善根不能增長四者貪著三
有無出離心復有四種對治業障云何為四
一者於十方世界一切如來至心親近說一
切罪二者為一切衆生勸請諸佛說深妙法
三者隨喜一切衆生所有功德四者所有一
切功德善根悉皆迴向阿耨多羅三藐三菩
提令時天帝釋白佛言世尊世間所有男子
女人於大乘行有能行者有不行者云何能
得隨喜一切衆生功德善根佛言善男子若
有衆生離於大乘未能修習然於晝夜六時
偏袒右肩右膝著地合掌恭敬一心專念作
隨喜時得福无量應作是言十方世界一切
衆生現在修行施戒心慧我今皆悉深生隨
喜由作如是隨喜福故必當獲得尊重殊勝
无上无等等妙之果如是過去未來一切衆
生所有善根皆悉隨喜又於現在初行菩薩
發菩提心所有功德過百大劫行菩薩行有
大功德能令生忍至不退轉一生補處如是
一切功德之藏皆悉隨喜迴向佛法無上菩

發菩提心所有功德過百大劫行菩薩行有
大功德能令生忍至不退轉一生補處如是
一切功德之藏皆悉隨喜迴向佛法無上菩
提令時世尊而說頌言
專心離三乘不誹謗深法住一切智想慈心淨業障
善男子有四業障難可滅除云何為四一者於
菩薩律儀犯極重惡二者於大乘經心生誹
謗三者於自善根不能增長四者貪著三
有無出離心復有四種對治業障云何為四
一者於十方世界一切如來至心親近說一
切罪二者為一切衆生勸請諸佛說深妙法
三者隨喜一切衆生所有功德四者所有一
切功德善根悉皆迴向阿耨多羅三藐三菩
提令時天帝釋白佛言世尊世間所有男子
女人於大乘行有能行者有不行者云何能
得隨喜一切衆生功德善根佛言善男子若
有衆生離於大乘未能修習然於晝夜六時
偏袒右肩右膝著地合掌恭敬一心專念作
隨喜時得福无量應作是言十方世界一切
衆生現在修行施戒心慧我今皆悉深生隨
喜由作如是隨喜福故必當獲得尊重殊勝
无上无等等妙之果如是過去未來一切衆
生所有善根皆悉隨喜又於現在初行菩薩
發菩提心所有功德過百大劫行菩薩行有
大功德能令生忍至不退轉一生補處如是
一切功德之藏皆悉隨喜迴向佛法無上菩
提令時天帝釋白佛言世尊若有善男子善女人願求
阿耨多羅三藐三菩提者應當修行菩薩所行

世尊已知隱喜功德勸請功德唯願為說欲
令未來一切菩薩當轉法輪現在菩薩亦復
行故佛告帝釋若有善男子善女人願求阿
耨多羅三藐三菩提者應當修行聲聞獨覺
大乘之道是人當於晝夜六時如前威儀一
心專念作如是言我今歸依十方一切諸佛
世尊已得阿耨多羅三藐三菩提未轉乃上
法輪欲捨報身入涅槃者我皆至誠頂禮勸
請轉大法輪雨大法雨然大法燈照明理趣
施乃微法莫般涅槃久住於世度脫安樂一
切衆生如前所說乃至乃盡安樂我今以此
勸請功德迴向阿耨多羅三藐三菩提如過去
未來現在諸大菩薩勸請功德迴向菩提我
亦如是勸請功德迴向乃上正等菩提善
男子假使有人以三千大千世界滿中七寶
供養如來若復有人勸請如來轉大法輪所
得功德其福孰彼何以故彼是財施此是法
施善男子且置三千大千世界七寶布施若
人以滿恒河沙數大千世界七寶供養一切諸
佛勸請功德亦勝彼由其法施有五勝利
云何為五一者法施是利自他財施不令二者
法施能令衆生出於三界財施之福不出
欲界三者法施能淨法身財施但唯增長於
色四者法施乃常財施有盡五者法施能
斷乃常財施唯供貪愛是故善男子勸請功
德乃至乃遠難可譬喻如我昔行菩薩道時

色四者法施乃常財施有盡五者法施能
斷乃常財施唯供貪愛是故善男子勸請功
德乃至乃遠難可譬喻如我昔行菩薩道時
勸請諸佛轉大法輪由彼善根是故今日一
切帝釋諸梵王等勸請於我轉大法輪善男
子請轉法輪為欲度脫安樂諸衆生故我於
往昔為菩提行勸請如來久住於世莫般涅
槃以此善根我得十力四乃至四無礙辯
大慈大悲證得乃至無不共之法我當入於乃至
餘涅槃我之正法久住於世我法身者清淨
乃至乃至種種妙相乃至量智慧乃至量自在乃至乃至功德
難可思議一切衆生皆悉利益百千萬劫說
不能盡法身猶藏一切諸法一切諸法不攝
法身法身常住不墮常見雖復斷滅亦非斷
見能破衆生種種異見能生衆生種種真
見能解一切衆生之縛乃至乃至可解能植衆生
諸善根本未成熟者令成熟已成熟者令解
脫乃至乃至動遠離聞聲辟支佛地乃至乃至自在安樂
過於三世能現三世出於聲聞獨覺之境諸大
菩薩之所能行一切如來體乃至有異此等皆
由勸請功德善根力故如是法身我今已得
是故若有欲得阿耨多羅三藐三菩提者
於諸經中一句一頌為乃至說功德善根尚乃至
限量何況勸請如來轉大法輪久住於世莫
般涅槃
時天帝釋復白佛言世尊若善男子善女人

復量何況勸請如來轉大法輪久住於世莫
般涅槃
時天帝釋復白佛言世尊若善男子善女人
※為求阿耨多羅三藐三菩提故於三乘道所
有善根亦何迴向一切智智佛告天帝善男
子若有衆生欲求菩提於三乘道所有善根
願迴向者當於菩提心堅至心住如是
說我從先始生死以來三寶所於行施能
所有善根乃至施與畜生一搏之食或以善
言和解諍訟或受三歸及諸學處或復懺悔
勸請隨喜所有善根我今作意悉皆攝取迴
施一切衆生先悔惜心是解脫分善根所攝如
佛世尊之所知見
所有功德善
心不捨相心我
一切衆生願皆
滿衆生願富樂乃至智慧光明第妙法辯才悉
皆具滿共諸衆生同證阿耨多羅三藐三菩
提得一切智因此善根更復出生見量善法
亦皆迴向先上善根一切過去諸大菩薩於
行之時功德善根亦皆迴向一切種智現在
未來亦復如是我所有功德善根亦皆迴
向阿耨多羅三藐三菩提是諸善根願共一
切衆生俱成正覺如餘諸佛坐於道場菩提
樹下不可思議光明徧滿清淨住於先盡法藏陀
羅尼首楞嚴定破魔波旬先量衆魔見衆
顛迴向者當於菩提心堅至心住如是
說我從先始生死以來三寶所於行施能
所有善根乃至施與畜生一搏之食或以善
言和解諍訟或受三歸及諸學處或復懺悔
勸請隨喜所有善根我今作意悉皆攝取迴
施一切衆生先悔惜心是解脫分善根所攝如
佛世尊之所知見
所有功德善
心不捨相心我
一切衆生願皆
滿衆生願富樂乃至智慧光明第妙法辯才悉
皆具滿共諸衆生同證阿耨多羅三藐三菩
提得一切智因此善根更復出生見量善法
亦皆迴向先上善根一切過去諸大菩薩於
行之時功德善根亦皆迴向一切種智現在
未來亦復如是我所有功德善根亦皆迴
向阿耨多羅三藐三菩提是諸善根願共一
切衆生俱成正覺如餘諸佛坐於道場菩提
樹下不可思議光明徧滿清淨住於先盡法藏陀
羅尼首楞嚴定破魔波旬先量衆魔見衆

初衆生俱成正覺如餘諸佛坐於道場菩提
樹下不可思議光明徧滿清淨住於先盡法藏陀
羅尼首楞嚴定破魔波旬先量衆魔見衆
※知應可通達如是一切一刹那中悉皆聽了於
後夜中獲甘露法證甘露義我及衆生願皆
同證如是妙覺猶如
先量壽佛勝光佛妙光佛阿閦佛
功德善光佛師子光明佛百光明佛網光明佛
寶相佛寶燄佛燄明佛燄藏光明佛
香樹上王佛微妙聲佛妙莊嚴佛法幢佛
上勝身佛可愛色身佛光明遍照佛覺淨王佛
王性佛
如是等如來應正遍知過去未來及以現在
未現應化得阿耨多羅三藐三菩提轉光上
法輪為度衆生我亦如是廣說如上
善男子若有淨信男子女人於此金光明最
勝經王滅業障品受持讀誦憶念不忘為他
廣說得先量先過大功德聚譬如三千大千
世界所有衆生一時皆得成就人身已
成獨覺道若有男子女人盡其形壽恭敬
尊重四事供養一一獨覺各施七寶如須彌
山此諸獨覺入涅槃後皆以珍寶起塔供養
其塔高廣十二瑜繕那以諸花香寶幢幡蓋
常為供養善男子於意云何是人所獲功德
寧為多不天帝釋言甚多世尊善男子若復
有人於此金光明微妙經典乃至滅業障
品受持讀誦憶念不忘為他廣說先所獲功德

常為供養善男子於意云何是人所獲功德
寧為多不天帝釋言甚多世尊善男子若復
有人於此金光明微妙經典聚經乃至滅業障
品受持讀誦憶念不忘為他廣說所獲功德
於前所說供養功德百分不及一百千萬億
分乃至校量辭喻所不能及何以故是善
男子善女人住正行中勸請十方一切諸佛
轉无上法輪皆為諸佛勸喜讚歎善男子如
我所說一切施中法施為勝是故善男子於三
寶所說諸供養不可為比勸受三歸持一切
戒无有毀犯三業不變不可為比一切世界
一切衆生隨力隨能隨所願樂於三乘中
勸發菩提心不可為比於三世中一切世界
所有衆生皆得无礙遠令成就无量功德不
可為比三世剎土一切衆生令无障礙得三
菩提不可為比三世剎土一切衆生勸令遠
出四惡道苦不可為比三世剎土一切衆生
勸令除滅極重惡業不可為比一切苦惱勸
令解脫不可為比一切怖畏苦惱逼切皆令
得解不可為比三世佛前一切衆生所有功
德勸令隨喜發菩提願不可為比勸除惡行
罵辱之業一切功德皆願成就所在生中勸
請供養尊重讚歎一切三寶勸請衆生淨修
福行成滿菩提不可為比是故當如勸請一
切世界三世三寶勸請滿足六波羅蜜勸請
轉於无上法輪勸請住世經无量劫饒益諸

福行成滿菩提不可為比是故當如勸請一
切世界三世三寶勸請滿足六波羅蜜勸請
轉於无上法輪勸請住世經无量劫饒益諸
衆生甚深妙法功德甚深无能比者
尒時天帝釋及恒河女神无量梵王四大天
衆從座而起偏袒右肩右膝著地合掌頂礼
白佛言世尊我等皆得聞是金光明最勝王
經令悉受持讀誦通利為他廣說依此法住
何以故世尊我等欲令阿修羅三眼三蓋
提隨順此義種種勝相如法行故尒時梵王
及天帝釋等於說法處皆以種種曼陀羅花而
散佛上三千大千世界地皆大動一切天鼓及
諸音樂不鼓自鳴放金色光遍滿世界出
妙音聲時天帝釋白佛言世尊此等皆是
金光明經威神之力慈悲善教種種利益種
種增長菩薩善根滅諸業障佛言如是如是
如汝所說何以故善男子我念往昔過无量
百千阿僧祇劫有佛名寶王大光照如來應
正遍知出現於世住世六百八十億劫尒時
寶王大光照如來為欲度脫天釋梵沙門
婆羅門一切衆生令安樂故當出現時初會說
法度百千億億万衆皆得阿羅漢果諸漏
已盡三明六通自在无礙於第二會復度九
十千億億萬衆皆得阿羅漢果諸漏已盡三
明六通自在无礙於第三會復度九十八千
億億万衆皆得阿羅漢果諸漏如上

十千億億萬衆皆得阿羅漢樂諸漏已盡三
明六通自在無礙於第三會復度九十八千
億億万衆皆得阿羅漢果圓滿如上
善男子我於尒時作女人身名福寶光明經為
第三會親近世尊受持讀誦是金光明經為
他廣說求阿耨多羅三藐三菩提故時彼世
尊為我授記此福寶光明女於未來世當得
作佛号釋迦牟尼如來應正遍知明行足善
逝世間解無上士調御丈夫天人師佛世尊捨
女身後從是以來越四惡道生人天中受上
妙樂八十四百千生作轉輪王王于今日得
成正覺名稱普聞遍滿世界時會大衆忽
然皆見寶王大光照如來轉無上法輪說微
妙法善男子吉此寶訶世界東方過百千恒
河沙數佛土有世界名寶莊嚴其寶王大光
照如來今現在彼未來猶復說微妙法廣化
羣生汝等見者即是彼佛
善男子若有善男子善女人聞是寶王大光
照如來名号者於菩薩地得不退轉至大涅
槃若有女人聞是佛名者臨命終時得見彼佛
來至其所既見佛已究竟不復更受女身
善男子是金光明微妙經典種種利益種種
增長菩薩善根滅諸業障善男子若有苾蒭
苾芻尼鄔波索迦鄔波斯迦隨在何處為人講
說是金光明微妙經典於其國土皆獲四種
福利善根云何為四一者國王无病離諸災厄
二者壽命長遠无有障礙三者无諸惡鬼
其衆勇健四者安隱豐樂正法流通何以故如
是人王常為釋梵四王藥叉衆共守護故令
時世尊告天衆曰善男子是事實不是時无
量釋梵四王及藥叉衆俱時同聲答世尊
言如是如是若有國土講宣讀誦此妙經王是
諸國王我等四王常來擁護行住共俱其王若
有一切災障及諸惡鬼我等四王皆使消滅
憂愁疾疫亦令除差增益壽命感應禎祥
所願遂心恒生歡喜我等亦能令其國中所
有軍兵惡皆勇健佛言善哉善哉善男子如
汝所說汝當脩行何以故是諸國王如法行
時一切人民隨王修習如法行者汝等皆蒙
色力勝利富饒光明屬强盛時釋梵等白
佛言如是世尊佛言若有講讀此妙經典流
通之處於其國中大臣輔相有四種益云何
為四一者更相親睦尊重愛念二者常為人
王心所愛重亦為沙門婆羅門大國小國之
所尊敬三者輕財重法不求世利嘉善隱
衆所歡仰四者壽命延長安隱快樂是名四
益若有國王宣說是經沙門婆羅門得四種
勝利云何為四一者未飛飲食卧具醫藥无
所乏少二者皆得安心思惟讀誦三者依於

蓋若有國土豐饒是經沙門婆羅門得四種
勝利若何為四一者衣服飲食卧具醫藥充
所乏少二者皆得安心思惟讀誦三者依於
山林得安樂住四者隨心所願皆得滿足是
名四種勝利若有國土豐饒是經一切人民
皆得豐樂充諸廣慶壽命往還多獲寶貨
具足勝福是名種種功德利益
尒時梵釋四天王及諸大衆白佛言世尊如
是經典甚深之義若復在者當知如來世七
種助善提法住世未滅若是經典滅盡之時
正法亦滅佛言如是如是善男子是故汝等
於此金光明經一句一頌一品一部皆當一心正
讀誦正聞持正思惟正修習為諸衆生廣
宣流布長夜安樂福利充遍時諸大衆聞佛
說已歡喜敬受奉持

金光明經卷第三

聞 胡 翻 穆 英 六 壁 其 名

北京圖書館藏

▼北一五九〇號（號七十六）金光明最勝王經滅業障品第五

尒時別入於甚深微妙靜慮遊
光明充遍百千種種諸色諸佛
中十方恒河沙殑伽量譬喻所不
世為充所照是諸衆生作十惡
謗三寶不孝尊親輕慢師長
應墮地獄餓鬼傍生彼各衆光柔
諸有情見斯光已因光力故皆得
正殊妙色相具足福智莊嚴得見諸
尒時天帝釋一切天衆及恒河女神并諸大
衆家光希有皆至佛所右繞三帀退坐一面
尒時天帝釋衆佛威力即從座起偏袒右肩
右膝着地合掌向佛而白佛言世尊去何善
男子善女人願求阿耨多羅三藐三菩提能
行大乘懺悔一切邪倒有情罪所造作業障
罪者去何懺悔當得除滅
佛告天帝釋善哉善哉善男子汝今能行欲
為充量充遍衆生令得清淨解脫安樂哀愍
世間福利一切若有衆生由業障故造諸罪
者應當禁勵晝夜六時偏袒右肩右膝着地
合掌恭敬一心專念口自說言歸命頂礼現
在十方一切諸佛已得阿耨多羅三藐三菩
提者轉妙法輪轉照法輪雨大法雨擊大法
鼓吹大法螺建大法幢秉大法炬為欲利益

合掌恭敬一心專念口自說言歸命頂禮現
在十方一切諸佛已得阿耨多羅三藐三菩
提者轉妙法輪持照法輪雨大法雨擊大法
鼓吹大法螺建大法幢秉大法炬爲欲利益
安樂諸衆生故常行法施誘進群迷令得大
果誠常樂故如是等諸佛世尊以身語意稽
首歸誠至心礼敬彼諸世尊以真實慧以真
實眼真實證明真實平等意知意見一切衆
生善惡之業我從无始生死以來隨惡流轉
與諸衆生造業障罪爲貪瞋癡之所纏縛未
識佛時未識法時未識僧時未識善惡由身
語意造无間罪惡心出佛身血誹謗正法破和合
僧殺阿羅漢殺害父母身三語四意三種行
造十惡業自作教他見作隨喜於諸善人橫
生毀謗汁稱欺誑以爲爲真不淨飲食施與
一切於六道中所有父母更相惱害或盜窃覩
波物四方僧物現前僧物自在而用世尊
法律不乘奉行師長教示不相隨順見行聲
聞獨覺大乘行者意生罵辱令諸行人心生
悔恨見有勝已便懷嫉妬法施財施常生慳
惜无明所覆邪見惑心不修善因令惡增長
於諸佛所而起誹謗法說非法非法說法如
是衆罪佛以真實慧真實眼真實證明真實
平等意知意見我今歸命對諸佛前皆悉發
露不敢覆藏未作之罪更不復作已作之罪
今皆懺悔所作業障應墮惡道地獄傷生餓
鬼之中阿蘇羅衆及八難處願我此生所有
業障皆得消滅所有惡報未來不受未如過

露不敢覆藏未作之罪更不復作已作之罪
今皆懺悔所作業障應墮惡道地獄傷生餓
鬼之中阿蘇羅衆及八難處願我此生所有
業障皆得消滅所有惡報未來不受未如過
去諸大菩薩脩菩提行所有業障悉已懺悔
我之業障今未懺悔皆悉發露不敢覆藏已
作之罪願得除滅未來之惡更不敢造未
來諸大菩薩脩菩提行所有業障悉已懺悔
我我之業障今未懺悔皆悉發露不敢覆藏
已作之罪願得除滅未來之惡更不敢造未
如現在十方世界諸大菩薩脩菩提行所有
業障悉已懺悔我之業障今未懺悔皆悉發
露不敢覆藏已作之罪願得除滅未來之惡
更不敢造
善男子以是因緣若有造罪一刹那中不得
覆藏何況一日一夜乃至多時若有犯罪欲
求清淨心懷慙恥信於未來必有惡報失大
怨怖應如是懺如人被火燒頭燒衣教令速
滅大若未滅心不得安若人犯罪未復如是
即應懺悔令速除滅若有願生富樂之家多
饒財寶復欲發意脩習大乘未應懺悔滅除
業障欲生豪貴婆羅門種刹帝利家及轉輪
王七寶具足未應懺悔滅除業障
善男子若有欲生四大王衆三十三天夜摩
天覩史多天樂變化天他化自在天未應懺
悔滅除業障若欲生梵衆梵輔大梵天少光
天量光極光淨天少淨天量淨遍淨天无雲
福生廣果无煩无熱善現天善見色究竟天

悔滅除業障若欲生梵衆梵輔大梵天少光
天量光極光淨天少淨天量淨遍淨天无雲
福生廣果无煩无熱善現天善見色究竟天
亦應懺悔滅除業障若欲求預流果一來果
不還果阿羅漢果亦應懺悔滅除業障若欲
願求三明六通聲聞獨覺自在菩提至究竟
地求一切智智淨智不思議智不動智無
三菩提正遍智者亦應懺悔滅除業障何以
故善男子一切諸法從因緣生如來所說異
相生異相滅因緣異故如是過去諸法皆已
滅盡所有業障无復遺餘是諸行法未得現
生而今得生未來業障更不復起何以故善
男子一切法空如來所說无有我人衆生壽
者亦无生滅亦无行法善男子一切諸法皆依
於本亦不可說何以故過一切相故若有善
善男子善女人如是入於微妙真理生信敬心
是名无衆生而有於本以是義故說於懺
悔滅除業障
善男子若人戒就四法能除業障永得清淨
云何為四一者不起邪心正念戒就二者於甚
深理不生誹謗三者於初行菩薩起一切
智心四者於諸衆生起慈无量是謂為四余
時世尊而說頌言
專心懺三業　不誹謗深法　作一切智想　慈心淨業障
善男子有四業障難可滅除云何為四一者
於菩薩律儀犯極重惡二者於大乘經心生
誹謗三者於自善根不能增長四者貪著三
有无出離心復有四種對治業障云何為四

專心懺三業　不誹謗深法　作一切智想　慈心淨業障
善男子有四業障難可滅除云何為四一者
於菩薩律儀犯極重惡二者於大乘經心生
誹謗三者於自善根不能增長四者貪著三
有无出離心復有四種對治業障云何為四
一者於十方世界一切如來至心親近說一
切罪二者為一切衆生勸請諸佛說深妙法
三者隨喜一切衆生所有功德四者所有一
切功德善根悉皆迴向阿耨多羅三藐三菩
提尒時天帝釋白佛言世尊世間所有男子
女人於大乘行有能行者有不行者云何能
得隨喜一切衆生功德善根佛言善男子若
有衆生雖於大乘未能備習然於晝夜六時
偏袒右肩右膝著地合掌恭敬一心專念作
隨喜時得福无量應作是言十方世界一切
衆生現在備行施戒忍慧我今皆悉深生隨
喜由作如是隨喜福故疾當獲得尊重殊勝
无上无等等妙之果如是過去未來一切衆
生所有善根皆悉隨喜又於現在初行菩薩
發菩提心所有功德過百大劫行菩薩行有
大功德獲无生忍至不退轉一生補處如是
一切功德之蘊皆悉至心隨喜讚歎過去未
來一切菩薩所有功德隨喜讚歎亦復如是
復於現在十方世界一切諸佛應正遍知說
妙菩提為度无邊諸衆生故轉无上法輪行
无礙法施擊法鼓吹法螺建法幢雨法雨衆
悉勸化一切衆生成令信受皆悉法施悉得
无量无盡安樂又復所有菩薩聲聞獨覺功

如是相續展轉無邊諸衆生故轉无上法輪行
无礙法施擊法鼓吹法螺建法幢雨法雨哀
愍勸化一切衆生咸令信受皆豪法施悉得
充足无盡安樂又復所有菩薩聲聞獨覺切
德積集善根若有衆生未具如是諸切德者
悉令具足我皆隨喜如是過去未來諸佛善
薩聲聞獨覺所有切德亦皆至心隨喜讚歎
善男子如是隨喜當得无量切德之聚如恒河
沙三千大千世界所有衆生皆斷煩惱成阿
羅漢若有善男子善女人盡其形壽常以上
妙衣服飲食卧具醫藥而為供養如是切德
不及如前隨喜切德千分之一何以故供養
切德有數有量不攝一切諸切德故隨喜切
德无量无數能攝三世一切切德是故若人
欲求增長勝善根者應備如是隨喜切德若
有女人願轉女身為男子者亦應備習隨喜
切德如得隨心願成男子尒時天帝釋白佛言
世尊已知隨喜切德勸請切德唯願為說欲
令未來一切菩薩當轉法輪現在菩薩正備
行故佛告帝釋若有善男子善女人願求阿
耨多羅三藐三菩提者應當備行聲聞獨覺
大乘之道是人當於晝夜六時如前威儀一
心專念作如是言我今歸依十方一切諸佛
世尊已得阿耨多羅三藐三菩提未轉无上
法輪欲捨報身入涅槃者我皆至誠頂礼勸
請轉大法輪而大法而默大法燈滅明理趣
施无礙法莫般涅槃久住於世度脫安樂一
切衆生如前所說乃至无盡安樂我今以此
勸請切德迴向阿耨多羅三藐三菩提如過

請轉大法輪而默大法燈滅明理趣
施无礙法莫般涅槃久住於世度脫安樂一
切衆生如前所說乃至无盡安樂我今以此
勸請切德迴向阿耨多羅三藐三菩提如過
去未來現在諸大菩薩勸請切德迴向菩提
我亦如是勸請切德迴向无上正等菩提善
男子假使有人以三千大千世界滿中七寶
供養如來若復有人勸請如來轉大法輪所
得切德其福勝彼何以故彼是財施此是法
施善男子且置三千大千世界七寶布施若
人以滿恒河沙數大千世界七寶供養一切
諸佛勸請切德亦勝於彼由其法施有益勝
利去何為五一者法施兼利自他財施不尒
二者法施能令衆生出於三界財施之福不
出欲界三者法施能淨法身財施但唯增長
於色四者法施无窮財施有盡五者法施能
斷无明財施唯伏貪愛是故善男子勸請切
德无量无邊難可譬喻如我昔行菩薩道時
勸請諸佛轉大法輪由彼善根是故今日一
切帝釋諸梵王等勸請於我轉大法輪善男
子請轉法輪為欲度脫安樂諸衆生故我於
往昔為菩提行勸請如來久住於世莫般涅
槃依此善根我得十力四无所畏四无礙辯
大慈大悲獲得无數不共之法我當入於无
餘涅槃我之正法久住於世我法身者清淨
无比種種妙相无量智慧无量自在无量切
德難可思議一切衆生皆豪利益百千萬劫
說不盡盡法身攝藏一切諸法一切諸法不

無量無邊不可思議久住於世我法身者清淨
无比種種妙相无量智慧无量自在无量功
德難可思議一切衆生皆蒙利益百千萬劫
說不能盡法身攝藏一切諸法一切諸法不
攝法身法身常住不墮常見雖復斷滅亦非
斷見能破衆生種種異見能生衆生種種真
見能解一切衆生之縛无縛可解能植衆生
諸善根本未成熟者令成熟已成熟者令解
脫无作无動遠離闇闇寂靜无為自在安樂
過於三世能現三世出於聲聞獨覺之境諸
大菩薩之所備行一切如來體无有異此等
皆由勸請功德善根力故如是法身我今已
得是故若有欲得阿耨多羅三藐三菩提者
於諸經中一句一頌為人解說功德善根尚
无限量何況勸請如來轉大法輪久住於世
莫般涅槃
時天帝釋復白佛言世尊若善男子善女人
為求阿耨多羅三藐三菩提故備三乘道所
有善根去何迴向一切智智佛告天帝善男
子若有衆生欲求菩提備三乘道所有善根
願迴向者當於晝夜六時懺悔至心作如是
說我從无始生死以來於三寶所備行成就
所有善根乃至施與傷生一持之食或以善
言和解詐欺或受三歸及諸學處或復慳悋
勸請隨喜所有善根我今作意悉皆攝取迴
施一切衆生无悋惜心是解脫分善根所攝
如佛世尊之所知見不可稱量无礙清淨如
是所有功德善根悉以迴施一切衆生不住
相心不捨相心我亦如是功德善根悉以迴

施一切衆生願皆獲得如意之手為空出寶
滿衆生願富樂无盡智慧无窮妙法辯才悉
皆无滯共諸衆生同證阿耨多羅三藐三菩
提得一切智因此善根更復出生无量善法
亦皆迴向无上菩提又如過去諸大菩薩備
行之時功德善根悉皆迴向一切種智現在
亦來亦復如是然我所有功德善根亦皆迴
向阿耨多羅三藐三菩提是諸善根願與一
切衆生俱成正覺如餘諸佛坐於道場菩提
樹下不可思議无礙清淨住於无盡法藏地
羅尼首楞嚴定破魔波旬无量兵衆應見覺
知應可通達如是一切一刹那中悉皆照了於
後夜中獲甘露法證甘露義我及衆生願
皆同證如是妙覺猶如
无量壽佛　勝光佛　妙光佛　阿閦佛
功德善光佛　師子光明佛　百光明佛　細光明佛
寶相佛　寶缺佛　缺明佛　缺威光明佛
吉祥上王佛　微妙聲佛　妙莊嚴佛　法幢佛
上勝身佛　可愛色身佛　光明遍照佛　梵淨王佛
上住佛
如是等如來應正遍知過去未來及以現在
亦復應化得阿耨多羅三藐三菩提轉无上
法輪為度衆生我亦如是廣說如上
善男子若有淨信男子女人於此金光明最

法輪為度衆生我亦如是廣說如上

善男子若有淨信男子女人於此金光明經

滕經王滅業障品受持讀誦憶念不忘為他

廣說得无量无邊大功德聚譬如三千大千

世界所有衆生一時皆得成就人身得人身

已成獨覺道若有男子女人盡其形壽恭敬

尊重四事供養一一獨覺各施七寶如須彌

山此諸獨覺入涅槃後皆以須彌供養

其塔高廣十二踰繕那以諸花香寶幢幡蓋

常為供養善男子於意云何是人所獲功德

寧為多不天帝釋言甚多世尊善男子若復

有人於此金光明微妙經典衆經之王滅業

障品受持讀誦憶念不忘為他廣說所獲功

德於前所說供養功德百分不及一百千萬

億分乃至校量譬喻所不能及何以故是善

男子善女人住正行中勸請十方一切諸佛

轉无上法輪皆為諸佛歡喜讚歎善男子如

我所說一切施中法施為勝是故善男子於

三寶所設諸供養不可為比勸受三歸持一

切戒无有毀犯三業不空不可為比一切世

衆一切衆生隨力隨能隨所願樂於三乘中

勸發菩提心不可為比於三世中一切世界

所有衆生皆得无礙速令成就无量功德不

可為比三世剎土一切衆生令无障礙得三

菩提不可為比三世剎土一切衆生勸令速

出四惡道善不可為比三世剎土一切衆生

勸令除滅極重惡業不可為比一切善根勸

令解脫不可為比一切希奇善巧方便

菩提不可為比三世剎土一切衆生勸令速

出四惡道善不可為比三世剎土一切衆生

勸令除滅極重惡業不可為比一切善根勸

令解脫不可為比一切希奇善巧方便

門作梵音佛名寶王大光照如來應
正遍知出現於世住世共百八十億劫尒時
寶王大光照如來為欲度脫人天釋梵沙門
婆羅門一切衆生令安樂故當出現時初會
說法度百千億億万衆皆得阿羅漢果諸漏
已盡三明六通自在光礙於第二會復度九
十千億億萬衆皆得阿羅漢果諸漏已盡三
明六通自在光礙於第三會復度九十八千
億億万衆皆得阿羅漢果圓滿如上
善男子我於尒時作女人身名福寶光明於
第三會親近世尊受持讀誦是金光明經為
地廣說求阿耨多羅三藐三菩提故時彼世
尊為我授記此福寶光明女於未來世當得
作佛号釋迦牟尼如來應正遍知明行足善
逝世間解无上士調御丈夫天人師佛世尊
捨女身後便是以來越四惡道生人天中受
上妙樂八十四百千生作轉輪王至于今日
得成正覺名稱普聞遍滿世界時會大衆皆
然皆見寶王大光照如來轉无上法輪說微
妙法善男子表此索訶世界東方過百千恒
河沙數佛土有世界名寶莊嚴其寶王大光
照如來今現在彼未般涅槃說微妙法廣化
羣生汝等皆見者即是彼佛
善男子若有善男子女人聞是寶王大光
照如來名号者於菩薩地得不退轉至大涅
槃若有女人聞是佛名者臨命終時得見彼
佛來至其所讚見佛已究竟不復更受女身善
男子是金光明微妙經典能令衆生除諸重
長善薩善根滅諸業障善男子若有苾芻

若有女人聞是佛名者臨命終時得見彼
佛來至其所讚見佛已究竟不復更受女身善
男子是金光明微妙經典種種利益種種增
說法度百千億億万衆皆得阿羅漢果諸漏
已盡三明六通自在光礙於第二會復度九
十千億億萬衆皆得阿羅漢果諸漏已盡三
明六通自在光礙於第三會復度九十八千
億億万衆皆得阿羅漢果圓滿如上
善男子我於尒時作女人身名福寶光明於
第三會親近世尊受持讀誦是金光明經為
地廣說求阿耨多羅三藐三菩提故時彼世
尊為我授記此福寶光明女於未來世當得
作佛号釋迦牟尼如來應正遍知明行足善
逝世間解无上士調御丈夫天人師佛世尊
捨女身後便是以來越四惡道生人天中受
上妙樂八十四百千生作轉輪王至于今日
得成正覺名稱普聞遍滿世界時會大衆皆
然皆見寶王大光照如來轉无上法輪說微
妙法善男子表此索訶世界東方過百千恒
河沙數佛土有世界名寶莊嚴其寶王大光
照如來今現在彼未般涅槃說微妙法廣化
羣生汝等皆見者即是彼佛
善男子若有善男子女人聞是寶王大光
照如來名号者於菩薩地得不退轉至大涅
槃若有女人聞是佛名者臨命終時得見彼
佛來至其所讚見佛已究竟不復更受女身善
男子是金光明微妙經典能令衆生除諸重
長善薩善根滅諸業障善男子若有苾芻

暨衆所欽仰四者壽命遠長安隱快樂是名
四益若有國土宣說是經沙門婆羅門得四
種勝利云何為四一者衣服飲食卧具醫藥
充所之少二者皆得安心思惟讀誦三者住
於山林得安樂住四者隨心所願皆得滿足
是名四種勝利若有國土宣說是經一切人
民皆得豐樂充諸疾疫離怖往還多獲寶貨
具足勝福是名種種功德利益
尒時梵釋四天王及諸大衆白佛言世尊如
是經典甚深之義若復在者當知如來世七
種助菩提法住世未滅若是經典滅盡之時
正法亦滅佛言如是如是善男子是故汝等
於此金光明經一句一頌一品一部皆當一
心正讀誦正聞持正思惟正修習為諸衆生
廣宣流布長處安樂福利充遍時諸大衆聞
佛說已咸蒙勝益歡喜受持

金光明經卷第三

閱 胡朝 欽 英六 暨其 敬

出村瑞覺入涅槃

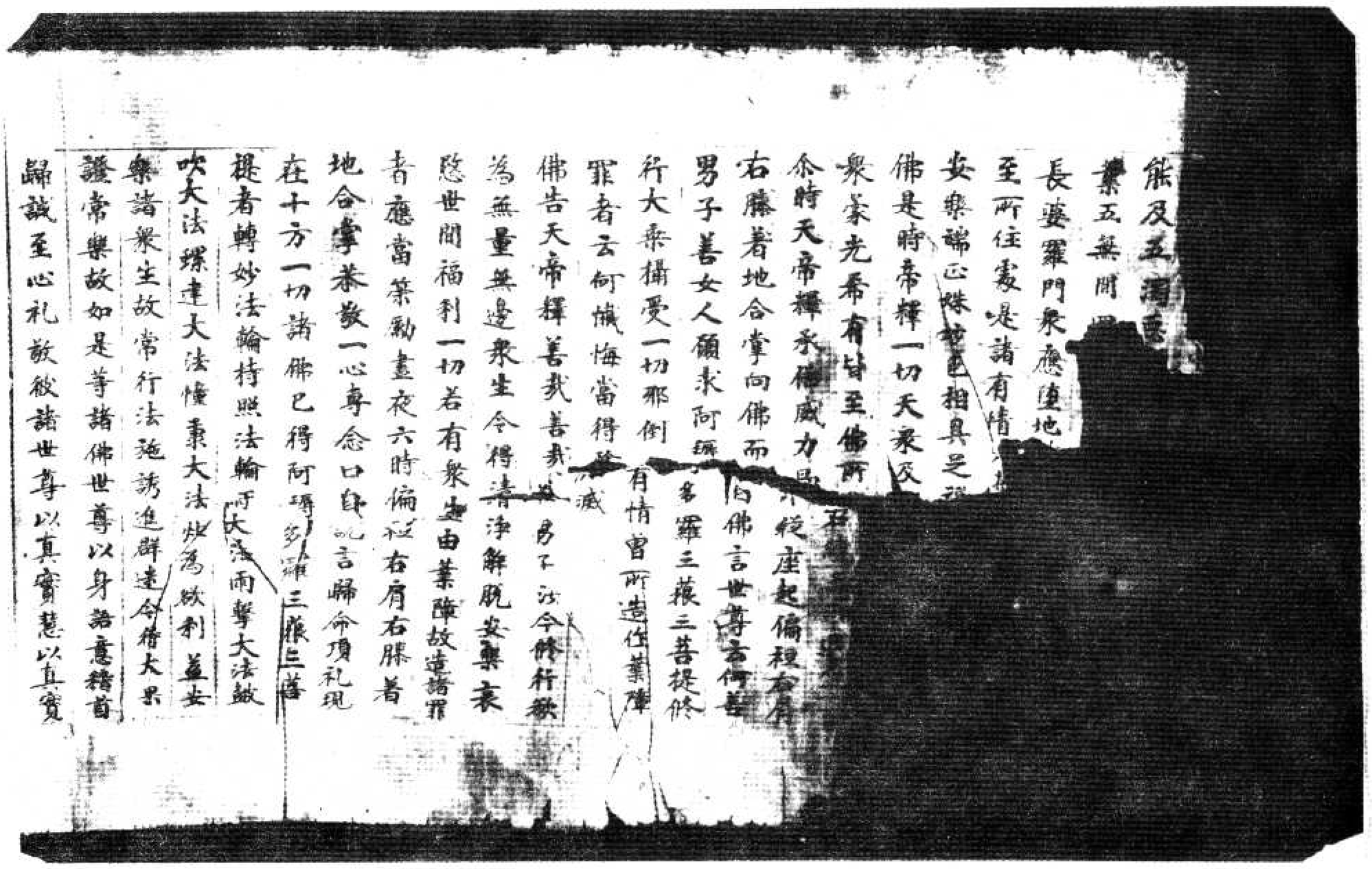

北一五九一號（重九十二）金光明最勝王經滅業障品第五

吹大法螺建大法幢秉大法炬為欲利益安樂諸衆生故常行法施誘進群迷令得大果證常樂故如是等諸佛世尊以身語意稽首歸誠至心礼敬敬諸世尊以真實慧以真實眼真實證明真實平等悉知悉見一切衆生善惡之業我從無始生死以來隨惡流轉於諸衆生造業障罪為貪瞋癡之所纏縛未識佛時未識法時未識僧時未識善惡由身語意造無間罪惡心出佛身血誹謗正法破和合僧殺阿羅漢殺害父母身三語四意三種行造十惡業自作教他見作隨喜於諸善人横生毀謗外秤欺誑以偽為真不淨飲食施與一切於六道中所有父母更相惱害或盜窖藏波物四方僧物現前僧物自在而用世尊法律不樂奉行師長教示不相隨順見行聲聞獨覺大乘行者喜生罵辱令諸行人心生悔惱見有勝已便懷嫉妬法施財施常生慳惜無明所覆邪見惑心不修善因令惡增長於諸佛所而起誹謗法說非法非法說法如是衆罪佛以真實慧真實眼真實證明真實平等悉知悉見我今歸命對諸佛前皆悉發露不敢覆藏未作之罪更不復作已作之罪令皆懺悔所作業障應墮惡道地獄傍生餓鬼之中阿蘇羅衆及八難處願我此生所有業障皆得消滅所有惡報未來不受亦如過去諸大菩薩修菩提行所有業障悉

傍生餓鬼之中阿蘇羅衆及八難處願我此
生所有業障皆得消滅所有惡報未來不
受亦如過去諸大菩薩修菩提行所有業障悉
已懺悔我之業障今亦懺悔皆悉發露不敢
覆藏已作之罪願得除滅未來之惡更不敢
造亦如未來諸大菩薩修菩提行所有業障
悉已懺悔我之業障今亦懺悔皆悉發露不敢
覆藏已作之罪願得除滅未來之惡更不敢
造亦如現在十方世界諸大菩薩修菩提行
所有業障悉已懺悔我之業障今亦懺悔
悉發露不敢覆藏已作之罪願得除滅未來
之惡更不敢造
善男子以是因緣若有造罪一刹那中不得
覆藏何況一日一夜乃至多時若有犯罪欲
求清淨心懷愧恥信於未來必有惡報生大
怨怖應如是懺如人被火燒頭燒衣救令速
滅火若未滅心不得安若人犯罪亦復如是即
應懺悔令速除滅若有願生富樂之家多饒
財寶復欲發意修習大乘亦應懺悔滅除
業障欲生豪貴婆羅門種刹帝利家及轉
輪王七寶具足亦應懺悔滅除業障
善男子若有欲生四大王衆三十三天夜摩
天親史多天樂變化天他化自在天亦應懺
悔滅除業障若欲生梵衆梵輔大梵天少光
無量光極光淨天少淨無量淨遍淨天無雲
福生廣果無煩無熱善現天善見色究竟

悔滅除業障若欲生梵衆梵輔大梵天少光
無量光極光淨天少淨無量淨遍淨天無雲
福生廣果無煩無熱善現天善見色究竟
天亦應懺悔滅除業障若欲求預流果一來果
不還果阿羅漢果亦應懺悔滅除業障若欲
願求三明六通聲聞獨覺自在菩提至究
竟地求一切智智淨智不思議智不動智無
三菩提正遍智者亦應懺悔滅除業障何以
故善男子一切諸法從因緣生如來所說異
相生異相滅因緣異故如是過去諸法皆
已滅盡所有業障無復遺餘是諸行法
未得現生而今得生未來業障更不復起何以
故善男子一切法空如來所說無有我人衆生壽
者亦無生滅亦無行法善男子一切諸法皆
依於本亦不可說何以故過一切相故若有
善男子善女人如是入於微妙真理生信敬心
是名無衆生而有於本以是義故說於懺
悔滅除業障
善男子若人成就四法能除業障永得清
淨云何為四一者不起邪心正念成就二者於
甚深理不生誹謗三者於初行菩薩起一切
智心四者於諸衆生起慈無量是謂為四令
時世尊而說頌言
專心護三乘不誹謗深法住一切智想慈心淨業障
善男子有四業障難可滅除云何為四一者
於菩薩律儀犯極重惡二者於大乘經心生

專心讚三乘不誹謗深法作一切智想慈心淨業障
善男子有四業障難可滅除云何為四一者
於菩薩律儀犯極重惡二者於大乘經心生
誹謗三者於自善根不能增長四者貪著
三有無出離心復有四種對治業障云何
為四一者於十方世界一切如來至心親近說
一切罪二者為一切衆生勸請諸佛說深妙
法三者隨喜一切衆生所有功德四者所有一切
功德善根悉皆迴向阿耨多羅三藐三菩提
尒時天帝釋白佛言世尊世間所有男子
女人於大乘行能行者有不行者云何能
得隨喜一切衆生功德善根佛言善男子
若有衆生雖於大乘未能修習然於晝夜
六時偏袒右肩右膝著地合掌恭敬一心專念
作隨喜時得福無量應作是言十方世界一
切衆生現在修行施戒心慧我今皆悉深生
隨喜由作如是隨喜福故必當獲得尊重
殊勝無上無等最妙之果如是過去未來一
切衆生所有善根皆悉隨喜又於現在勤行
善薩發菩提心所有功德過百大劫行菩薩
行有大功德獲無生忍至不退轉一生補處
如是一切功德之蘊皆悉至心隨喜讚歎
過去未來一切菩薩所有功德隨喜讚歎亦
復如是復於現在十方世界一切諸佛應正
遍知證妙菩提為度無邊諸衆生故轉無
上法輪行無礙法施擊法鼓吹法螺建法幢
雨法雨衰愍勸化一切衆生咸令信受皆蒙法施

復如是復於現在十方世界一切諸佛應正
遍知證妙菩提為度無邊諸衆生故轉無
上法輪行無礙法施擊法鼓吹法螺建法幢
雨法雨衰愍勸化一切衆生咸令信受皆蒙法施
悉得充足無盡安樂又復所有菩薩聲聞獨覺
功德積集善根若有衆生未具如是諸功德者
悉令具足我皆隨喜如是過去未來諸佛菩
薩聲聞獨覺所有功德亦皆至心隨喜讚歎
善男子如是隨喜當得無量功德之聚如
恒河沙三千大千世界所有衆生皆斷煩惱成
阿羅漢若有善男子善女人盡其形壽常
以上妙衣服飲食卧具醫藥而為供養如是
功德不及如前隨喜功德千分之一何以故佛
養功德有數有量不攝一切諸功德故隨喜
功德無量無數能攝三世一切功德是故若人
欲求增長勝善根者應修如是隨喜功德若
有女人願轉女身為男子者亦應修習隨喜
功德必得隨心現成男子尒時天帝釋白佛言
世尊已知隨喜功德勸請功德唯願為說
欲令未來一　菩薩當轉法輪現在菩薩亦
修行故佛告釋若有善男子善女人願求
阿耨多羅三藐三菩提者應當修行聲聞
獨覺大乘之道是人當於晝夜六時如前威
儀一心專念作如是言我今歸依十方一切諸
佛世尊已得阿耨多羅三藐三菩提未轉無上
法輪欲捨報身入涅槃者我皆至誠頂礼勸

備一心專念作如是言我今歸依十方一切諸
佛世尊已得阿耨多羅三藐三菩提未轉無上
法輪欲捨報身入涅槃者我皆至誠頂礼勸
請轉大法輪而大法而然大法燈照明理趣
施無礙法莫般涅槃久住於世度脫安樂
一切衆生如前所說乃至無盡安樂我今以
此勸請功德迴向阿耨多羅三藐三菩提如
過去未來現在諸大菩薩勸請功德迴向菩
提我亦如是勸請功德迴向無上正等菩提
善男子假使有人以三千大千世界滿中七
寶供養如來若復有人勸請如來轉大法
輪所得功德其福勝彼何以故彼是財施此
是法施善男子且置三千大千世界七寶布施
若人以滿恒河沙數大千世界七寶供養一切
諸佛勸請功德亦勝於彼由其法施有五勝
利去何為五一者法施無利自他財施不尒
二者法施能令衆生出於三界財施之福不
出欲界三者法施能淨法身財施但唯增長
於色四者法施無窮財施有盡五者法施
能斷無明財施唯伏貪愛是故善男子勸請
功德無量無邊難可譬喻如我昔行菩薩道
時勸請諸佛轉大法輪由彼善根是故今日
一切帝釋諸梵王等勸請於我轉大法輪善
男子請轉法輪為欲度脫安樂諸衆生故我
於往昔為菩提行勸請如來久住於世莫般
涅槃依此善根我得十力四無所畏四無礙辯
大慈大悲證得無數不共之法我當入於無

男子請轉法輪為欲度脫安樂諸衆生故我
於往昔為菩提行勸請如來久住於世莫般
涅槃依此善根我得十力四無所畏四無礙辯
大慈大悲證得無數不共之法我當入於無
餘涅槃我之正法久住於世我法身者清淨
無比種種妙相無量智慧無量自在無量功
德難可思議一切衆生皆蒙利益百千万劫
說不能盡法身攝藏一切諸法一切諸法不
攝法身法身常住不墮常見雖復斷滅亦
非斷見能破衆生種種異見能生衆生種種
真見能解一切衆生之縛無縛可解能植衆
生諸善根本未成熟者令成熟已成熟者令
解脫無作無動遠離闇鬧寂靜無為自在
安樂過於三世能現三世出於聲聞獨覺之
境諸大菩薩之所修行一切如來體無有異
此等皆由勸請功德善根力故如是法身我今
已得是故若有欲得阿耨多羅三藐三菩提
者於諸經中一句一頌為人解說功德善根
尚無限量何況勸請如來轉大法輪久住於
世莫般涅槃
時天帝釋白佛言世尊若善男子善女人
為求阿耨多羅三藐三菩提故修三乘道所
有善根云何迴向一切智智佛告天帝善男
子若有衆生欲求菩提修三乘道所有善根
願迴向者當於晝夜六時慇重至心作如是
說我從無始生死以來於三寶所修行成就
所有善根乃至施與傍生一搏之食或以善

子若有衆生初來菩提修三乘道所有善根
願迴向者當於晝夜六時懇重至心作如是
說我從無始生死以來於三寶所修行成就
所有善根乃至施與傍生一搏之食或以善
言和解諍訟或受三歸及諸學處或復懺悔
勸請隨喜所有善根我今作意悉皆攝取
迴施一切衆生無悔恡心是解脫分善根所攝
如佛世尊之所知見不可稱量無礙清淨如
是所有功德善根悉以迴施一切衆生不住
相心不捨相心我亦如是功德善根悉以迴施
一切衆生願皆攝得如意之手摶空出寶滿
衆生願富樂無盡智慧無窮妙法辯才悉
皆無滯共諸衆生同證阿耨多羅三藐三菩
提得一切智因此善根更復出生無量善法
亦皆迴向無上菩提又如過去諸大菩薩修
行之時功德善根悉皆迴向一切種智現在未
來亦復如是然我所有功德善根亦皆迴
向阿耨多羅三藐三菩提是諸善根願共一
切衆生俱成正覺如餘諸佛坐於道場菩提
樹下不可思議無礙清淨住於無盡法藏陀
羅尼首楞嚴定破魔波旬無量兵衆應見覺
知應可通達如是一切一刹那中悉皆照了
於後夜中獲甘露法證甘露義我及衆生願
皆同證如是妙覺猶如

無量壽佛　勝光佛　妙光佛　阿閦佛
功德善光佛　師子光明佛　百光明佛　網光明佛
寶相佛　寶餘佛　餘明佛　餘威光明佛
吉祥上王佛　微妙聲佛　妙莊嚴佛　法憧佛
上勝身佛　可愛色身佛　光明遍照佛　梵淨王佛
上性佛

如是等如來應正遍知過去未來及以現在
示現應化得阿耨多羅三藐三菩提轉無上
法輪為度衆生我亦如是廣說如上
善男子若有淨信男子女人於此金光明最
勝經王讚歎叢陳品受持讀誦憶念不忘為
他廣說得無量無邊大功德聚譬如三千大千
世界所有衆生一時皆得成就人身得人身已
成獨覺道若有男子女人盡其形壽恭敬
尊重四事供養一一獨覺各施七寶如須彌山
此諸獨覺入涅槃後皆以珍寶起塔供養
其塔高廣十二瑜繕那以諸花香寶幢幡蓋
常為供養善男子於意云何是人所獲功
德寧為多不天帝釋言甚多世尊善男子
若復有人於此金光明微妙經典乃至讚歎
叢陳品受持讀誦憶念不忘為他廣說所
獲功德於前所說供養功德百分不及一百千萬
億分乃至校量譬喻所不能及何以故是善男
子善女人住正行中勸請十方一切諸佛轉
無上法輪皆為諸佛歡喜讚歎善男子如
我所說一切施中法施為勝是故善男子於

信多乃至校量譬喻所不能及何以故是善男
子善女人住正行中勸請十方一切諸佛轉
無上法輪皆為諸佛歡喜讚歎善男子如
我所說一切施中法施為勝是故善男子於
三寶所設諸供養不可為比勸受三歸持一
切戒無有毀犯三業不空不可為比一切世界
一切衆生隨力隨能隨所願樂於三乘中勸
發菩提心不可為比於三世中一切世界所有
衆生皆得無礙速令成就無量功德不可為
比三世剎土一切衆生令無障礙得三菩
提不可為比三世剎土一切衆生勸令速出
四惡道苦不可為比三世剎土一切衆生勸
令除滅無重惡業不可為比一切苦惱勸
令解脫不可為比一切怖畏苦惱逼切皆令
得解不可為比三世佛前一切衆生所有功
德勸令隨喜發菩提願不可為比勸除惡行
罵辱之業一切功德皆願成就所在生中勸
請供養尊重讚歎一切三寶勸請衆生淨
修福行成滿菩提不可為比是故當知勸請
一切世界三世三寶勸請滿足六波羅蜜勸
請轉於無上法輪勸請住世經無量劫演
說無量甚深妙法功德甚深無能比者
尒時天帝釋及恒河女神無量梵王四大天
衆便座而起偏袒右肩右膝着地合掌頂
礼白佛言世尊我等皆得聞是金光明最勝
王經令悉受持讀誦通利為他廣說依此法住
何以故世尊我等欲求阿耨多羅三藐三菩

衆便座而起偏袒右肩右膝着地合掌頂
礼白佛言世尊我等皆得聞是金光明最勝
王經令悉受持讀誦通利為他廣說依此法住
何以故世尊我等欲求阿耨多羅三藐三菩
提隨順此義種種勝相如法行故尒時梵
王及天帝釋等於說法處皆以種種曼陀
羅花而散佛上三千大千世界地皆大動一
切天鼓及諸音樂不鼓自鳴放金色光遍滿
世界出妙音聲時天帝釋白佛言世尊此等
皆是金光明經威神之力慈悲普救種種利
益種種增長善薩善根滅諸業障佛言如是
如是如汝所說何以故善男子我念往昔過
無量百千阿僧祇劫有佛名寶王大光照如
來應正遍知出現於世住世六百八十億劫尒時
寶王大光照如來為欲度脫人天釋梵沙門
婆羅門一切衆生令安樂故當出現時初會
說法度百千億億万衆皆得阿羅漢果諸
漏已盡三明六通自在無礙於第二會復度
九十千億億万衆皆得阿羅漢果諸漏已盡三
明六通自在無礙於第三會復度九十八千
億億万衆皆得阿羅漢果圓滿如上
善男子我於尒時作女人身名福寶光明
於第三會親近世尊受持讀誦是金光明
經為他廣說求阿耨多羅三藐三菩提故時
彼世尊為我授記此福寶光明女於未來世
當得作佛号釋迦牟尼如來應正遍知明行
足善逝世間無上士調御丈夫天人師佛世

於業三會親近世尊受持讀誦是金光明
經為他廣說求阿耨多羅三藐三菩提故時
彼世尊為我授記此福寶光明女於未來世
當得作佛号釋迦牟尼如來應正遍知明行
足善逝世間無上士調御丈夫天人師佛世
尊捨女身後從是以來越四惡道生人天
中受上妙樂八十四百千生作轉輪王至于
今日得成正覺名稱普聞遍滿世界時會大
衆忽然皆見寶王大光照如來轉無上法輪
說微妙法善男子去此娑訶世界東方過百
千恒河沙數佛土有世界名寶莊嚴其寶王
大光照如來今現在彼未般涅槃說微妙法廣
化群生汝等見者即是彼佛

善男子若有善男子善女人聞是寶王大光
照如來名号者於菩薩地得不退轉至大涅
槃若有女人聞是佛名者臨命終時得見彼
佛來至其所既見佛已究竟不復更受女身
善男子是金光明微妙經典種種利益種種
增長善薩善根摠諸業障善男子若有惡
苦惡苦屎鄔波索迦鄔波斯迦隨在何處
為人講說是金光明微妙經典於其國土皆
獲四種福利善根云何為四一者國王無病離
諸災厄二者壽命長遠無有障礙三者無諸
怨敵兵衆勇健四者安隱豊樂正法流通何以
故如是人王常為釋梵四王鄰及之衆共守護
故

尒時世尊告天衆曰善男子是事實不是時

尒時世尊告天衆曰善男子是事實不是時
無量釋梵四王及餘又衆俱時同聲荅世尊
言如是如是若有國土講宣讀誦此妙經王
是諸國主我等四王常來擁護行住共俱其
王若有一切災障及諸怨敵我等四王皆使
消殄憂愁疾疫亦令除差增益壽命感應禎
祥所願遂心恒生歡喜我等亦能令其國中
所有軍兵悉皆勇健佛言善哉善哉善男子
如汝所說汝當修行何以故是諸國主如法行
時一切人民隨王修習如法行者汝等皆家
色力勝利宮殿光明眷屬強盛時釋梵等白
佛言如是世尊佛言若有講讀此妙經典流
通之處於其國中大臣輔相有四種益云何
為四一者更相親稔尊重愛念二者常為人
王心所愛重亦為沙門婆羅門大國小國之
所遵敬三者輕財重法不求世利善名普聞
衆所欽仰四者壽命延長安隱快樂是名四
益若有國土宣說是經沙門婆羅門得四種
勝利云何為四一者衣服飲食卧具醫藥無
所乏少二者皆得安心思惟讀誦王者依於
山林得安樂住四者隨心所願皆得滿足是
名四種勝利若有國土宣說是經一切人民
皆得豊樂無諸疾疫商估往還多獲寶
貨是勝福是名種種功德利益

尒時梵釋四天王及諸大衆白佛言世尊如

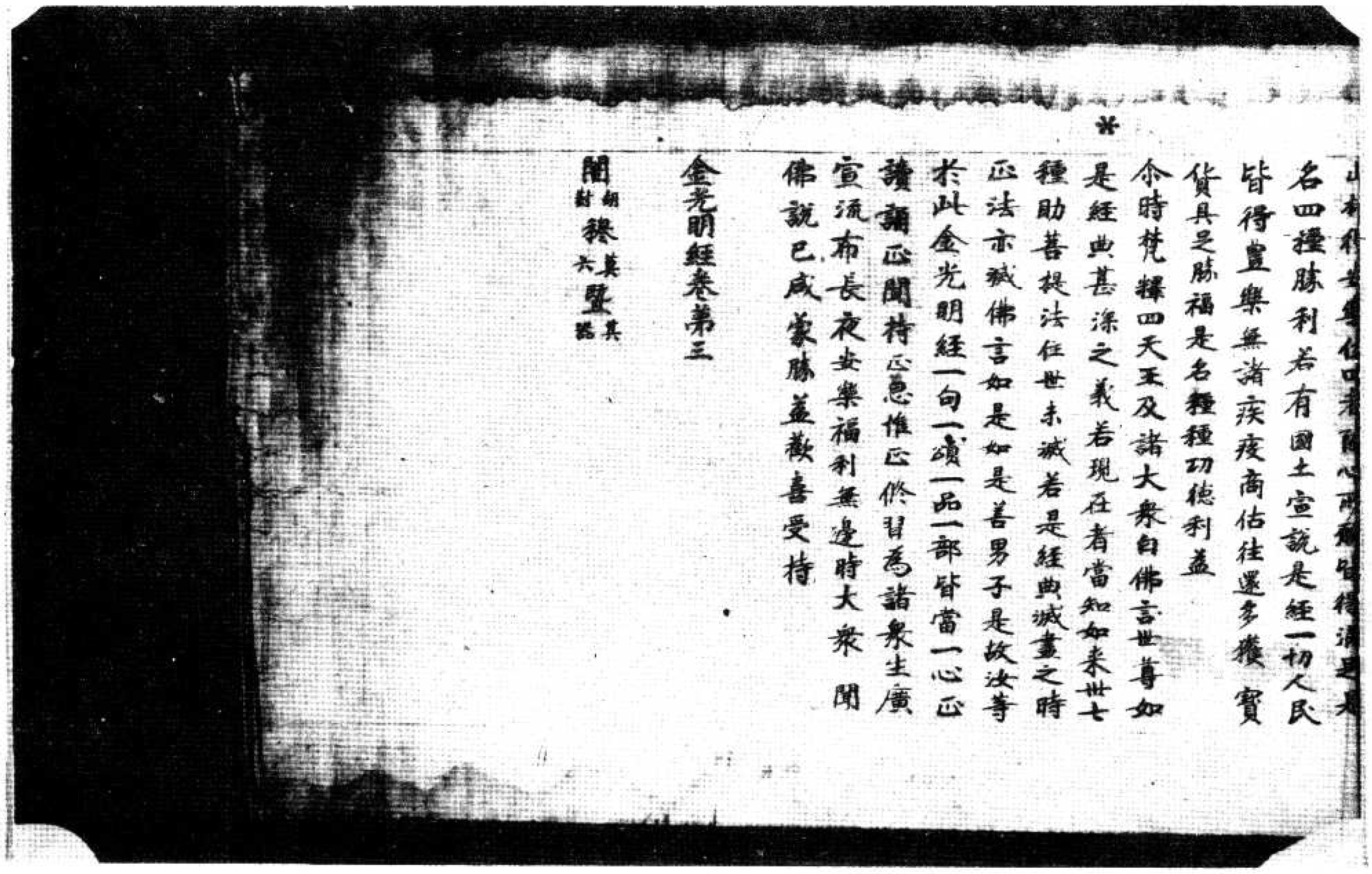

金光明經卷第三

開 胡計 反 譽 莫 袁 切

[illegible]行法施誘進群迷令得大果
[illegible]如是等諸佛世尊以身語意誓願
[illegible]至心礼敬彼諸世尊以真實慧以真實
[illegible]真實證明真實平等善知善見一切衆生
善惡之業我從元始生死以來隨惡流轉共
諸衆生造業障罪爲貪瞋癡之所煙蔽未識
佛將未識法將未識僧將未識善惡由身語
意造元開罪惡心出佛身血離誘破法破和
合僧殺阿羅漢殺害父母身三語四意三種
行造十惡業自作教他見作隨喜於諸善人
[illegible]生敬誘升祥裝飾以端爲真不淨飲食施
與一切於六道中所有父母更相憎惜害或盜
[illegible]增減物四方僧物現前僧物自在而用世
尊法律不集奉行師長教示不相隨順見行
聲聞獨覺大乘行者善生罵辱命諸行人
心生悔恨見有勝已便懷嫉妬法施眼施常
生慳悋元明所覆邪見惑心不循善因令惡
增長於諸佛所菲謗訪法說非法非法說
法如是衆罪佛以真實慧真實眼真實證
明真實平等慧知慧見我今歸命對諸佛前
皆悉發露不敢覆藏未作之罪更不復作已
作之罪今皆懺悔所作業障應墮惡道地獄
傍生餓鬼之中阿鞞羅衆及八難處願我此
生所有業障皆得消滅所有惡報未來不受
亦如過去諸大菩薩循菩提行所有業障悉
已懺悔我之業障今亚懺悔皆悉發露不
敢覆藏已作之罪願得除滅未來之惡更不
敢造亦如未來諸大菩薩循菩提行所有業
障悉已懺悔我之業障今亚懺悔皆悉發露

地求一切智智淨智不思議智不動智三藏

三菩提亦遍知智者亦應懺悔滅除業障何以

故善男子一切諸法從因緣生如來所說異

相生異相滅因緣異故如是過去諸法皆已

滅盡所有業障无復遺餘是諸行法未得現

先而今得生未來業障更不復起何以故

善男子一切法空如來所說无有我人衆生

壽者亦无生滅亦无行法善男子一切諸法

皆依於本亦不可說何以故過一切相故若有

善男子善女人如是入於微妙真理生信敬心

是名无衆生而有於本以是義故說於懺

悔滅除業障

善男子若人成就四法能除業障永得清淨

云何為四一者不起邪心亟念成就二者於

菩薩理不生誹謗三者於初行菩提起一切

智心四者於諸衆生起慈悲心

聽受尊而說頌言

尊心離三乘　不誹謗深法　作一切智想　慈心淨業障

於菩提修行　犯極重惡　二者於大乘　經心生

誹謗　三者於自善根不能增長　四者貪著三

有　无出離心復有四種對治業障云何為四

一者於十方世界一切如來至心親近說一切

罪二者為一切衆生勸諸佛說深妙法三

者隨喜一切衆生所有功德四者所有一切功

德善根皆迴向何謂多羅三藐三菩提令

聽天帝釋白佛言世尊世間所有男子女人

於大乘行有能行者有不行者云何能得隨

隨喜一切衆生所有功德四者所有一切功

德善根皆迴向何謂多羅三藐三菩提令

聽天帝釋白佛言世尊世間所有男子女人

於大乘行有能行者有不行者云何能得隨

喜一切衆生功德善根佛言善男子若有衆

生雖於大乘未能修習然於晝夜六時偏袒

右肩右膝着地合掌恭敬一心專念作隨喜

時得福无量應作是言十方世界一切衆生

現在修行施戒忍慧我今皆悉深生隨喜由

作如是隨喜福故必當獲得尊重殊勝无上

无等最妙之果如是過去未來一切衆生所

有善根皆悉隨喜又於現在初行菩薩發菩

提心所有功德過百大劫行菩薩行有大功

德諸天生忍至不退轉一生補處如是一切

功德之蘊皆悉至心隨喜讚歎過去未來一

切菩薩所有功德隨喜讚歎亦復如是復於

現在十方世界一切諸佛應正遍知發妙菩提

為度无邊諸衆生故轉无上法輪行无礙法施

轉法鼓吹法螺建法幢雨法雨氣啓勸化一

切衆生咸令信受皆蒙法施悉得充足无盡

安樂又復所有菩薩聲聞獨覺功德積集

善根若有衆生來如是諸功德者悉令

具足我皆隨喜如是過去未來諸佛菩薩

聲聞獨覺所有功德亦皆至心隨喜讚歎

善男子如是隨喜當得无量功德之聚如

恒河沙三千大千世界所有衆生皆斷煩惱

成阿羅漢若有善男子善女人盡其形壽常

以上妙衣服飲食卧具醫藥而為供養如是

功德不及如聞隨喜功德十分之一可以故

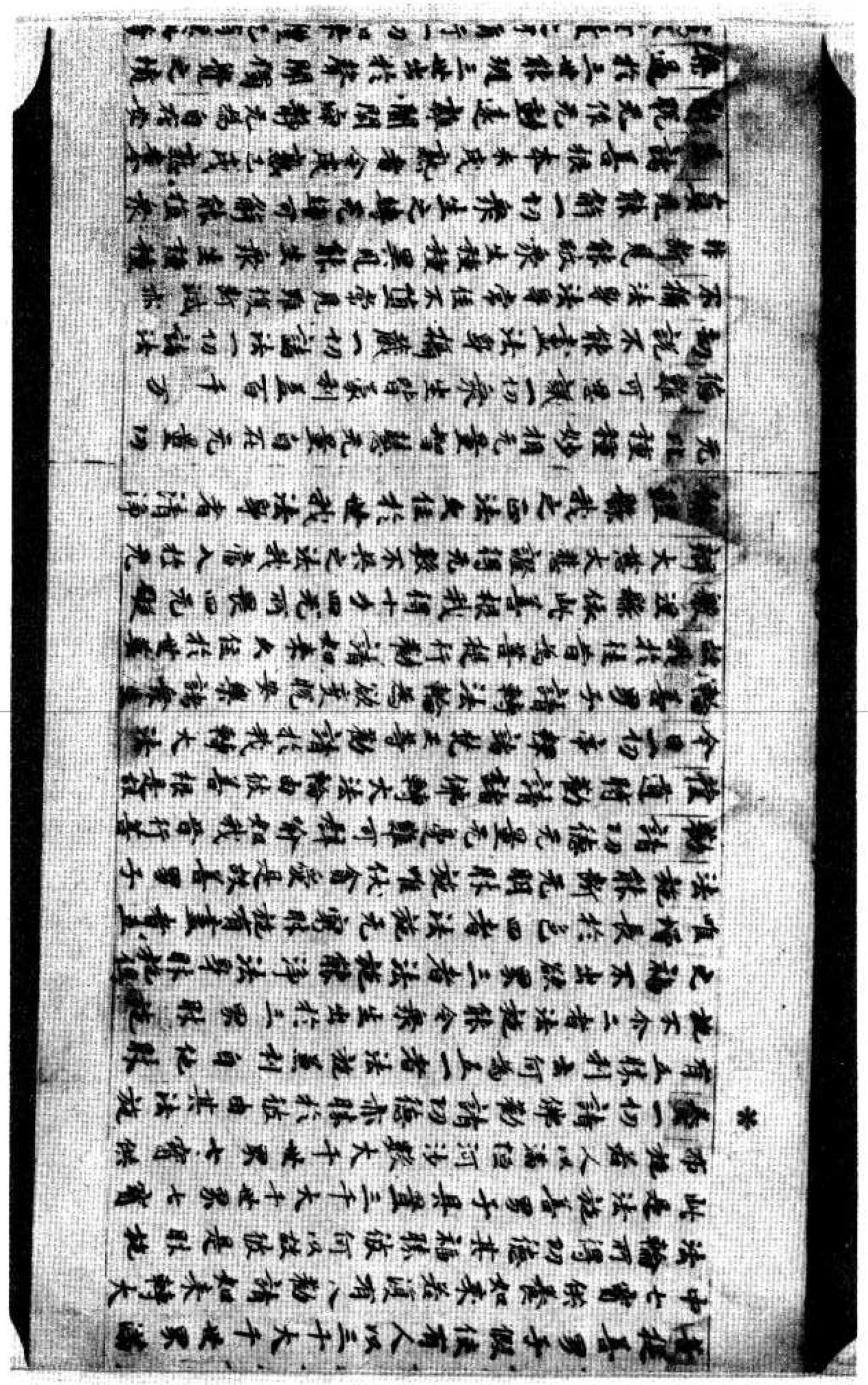

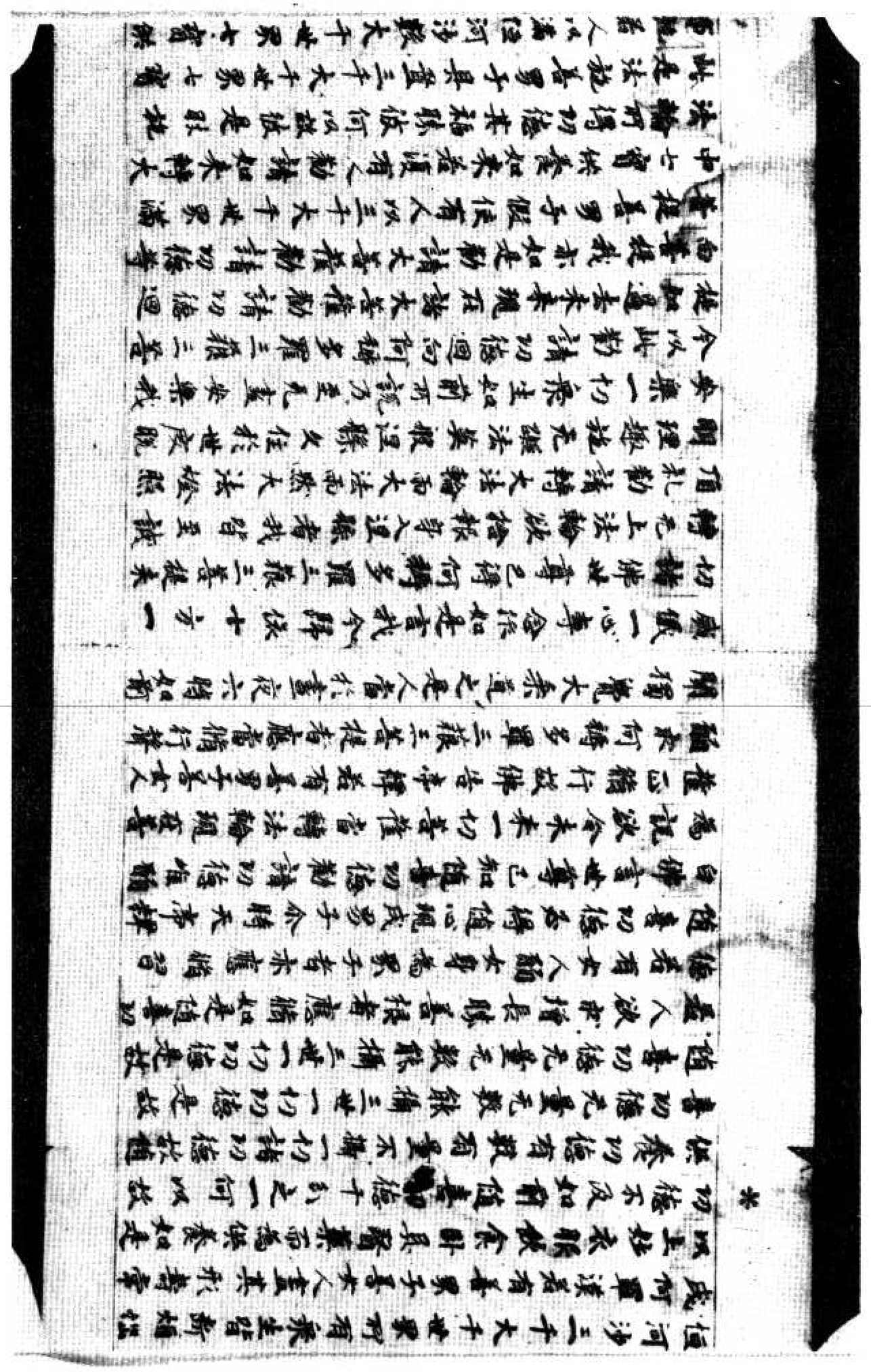

生諸善根本來戒熟者令戒熟已戒熟者
解脫无作无動遠離闇鬧寂靜无為自在安
樂過於三世能現三世出於聲聞獨覺之境
諸大菩薩之所循行一切如來體无有異此等
皆由勸請功德善根力故如是法身我今已
得是故若有欲得阿耨多羅三藐三菩提者
於諸經中一句一頌為人解說功德善根尚
无限量何況勸請如來轉大法輪久住於世
莫令滅沒縣

時天帝釋復白佛言世尊若善男子善女人
為求阿耨多羅三藐三菩提故循三乘道所
有善根云何迴向一切智智佛告天帝善男
子若有衆生欲求菩提備三乘道所有善根
皆迴向者當於晝夜六時慇重至心依如是
說我從无始生死以來於三寶所備行戒就所
所有善根乃至施與傍生一摶之食或以善
言和解諍訟或受三歸及諸學處或復懺悔
勸請隨喜所有善根我今依意悉皆攝取迴
施一切衆生无極惱心是解脫分善根所攝
如佛世尊之所知見不可稱量无礙清淨如
是所有功德善根悉以迴向一切衆生不住相
心不捨相心我亦如是功德善根悉以迴施
一切衆生願皆獲得如意之手攝空出寶
滿衆生願皆樂无盡智慧无窮妙法辯才悉
皆无滯共諸衆生同證阿耨多羅三藐三菩
提得一切智因此善根更復出生无量善法
亦皆迴向无上菩提又如過去諸大菩薩備行
之時功德善根悉皆迴向一切種智現在
未來亦復如是然我所有功德善根盡共一
切衆生俱成正覺如餘諸佛於坐道場菩提
樹下不可思議无礙清淨住於无盡法藏俱
胝百千那庾多劫廣說乃至破魔波旬无量兵衆鬼魔
羅尼首楞嚴等破魔波旬无量兵衆鬼魔
如應可通達如是一切一刹那中悉皆照了
於後夜中雨甘露法證甘露義我及衆生
皆同證如是妙覺猶如
无量壽佛　勝光佛　妙光佛　阿閦佛
功德善佛　師子光明佛　百光明佛　網光明佛
寶相佛　寶燄佛　燄明佛　燄盛光明佛
善祥上王佛　微妙聲佛　妙莊嚴佛　法慧佛
上勝身佛　可愛乙身佛　光明遍照佛　梵淨王佛
上住佛
如是等如來應正遍知過去未來及以現在
示現應化得阿耨多羅三藐三菩提轉无上
法輪為度衆生我亦如是廣說如上
善男子若有淨信男子女人於此金光明最
勝經王滅業障品受持讀誦憶念不忘為他
廣說得无量无邊大功德聚辭如三千大千
世界所有衆生一時皆得成就人身得人身
已成獨覺道若有男子女人盡其形壽恭敬
尊重四事供養一一獨覺合施七寶如須彌
山此諸獨覺入涅槃後皆以珠寶起塔供養
其塔高廣十二俱胝那庾諸花香寶幢幡蓋
常為供養善男子於意云何是所獲功德

尊重四事供養一一獨覺令施七寶如須彌
山此諸獨覺入涅槃後皆以舍利寶起塔供養
其塔高廣十二由旬塔那以諸花香寶幢幡蓋
常為供養善男子於意云何是所獲功德
寧為多不天帝釋言甚多世尊善男子
若復有人於此金光明微妙經典乃至受持一偈之王
滅業障品受持讀誦憶念不忘為他廣說
所獲功德於前所說供養功德百分不及一
百千萬億分及乃至校量辯喻所不能及何以故
是善男子善女人正行中勸諸十方一切諸
佛轉无上法輪皆為諸佛歡喜讚歎善男子
如我所說一切施中法施勝是故善男子於三
寶所設諸供養不可為比勸受三歸持一切
戒无有缺犯三業不空不可為比一切世界
一切衆生隨力隨能隨所願樂於三乘中
勸發菩提心不可為比於三世中一切世界所
有衆生皆得无礙速令成就无量功德不可
為比三世劫主一切衆生令无障礙得三菩
提不可為比三世劫主一切衆生勸令速出
四惡道苦不可為比三世劫主一切衆生勸
令除滅種重惡業不可為比一切苦惱勸令解
脫不可為比一切怖畏苦惱逼切皆令得解
不可為比三世佛前一切衆生所有功德勸
令隨喜發菩提願不可為比勸除惡行罵
辱之業一切功德皆願成就所在生中勸請
供養尊重讚歎一切三寶勸請衆生淨佛福
行成滿菩提不可為比是故當知勸請一切
世界三世三寶勸請滿足六波羅蜜勸請轉

※

於无上法輪勸請住世經无量劫演說无
量甚深如法功德甚深无能比者
令諸天帝釋及恒河女神无量三四大天衆
從座而起偏袒右肩右膝著地合掌頂礼
白佛言世尊我等得聞是金光明最勝王
經令志受持讀誦利為他廣說依此法住
何以故世尊我等欲求摩多羅三藐三菩
提隨順此種種勝相如法行故令諸梵王
及天帝釋等於說法處皆以種種雨優曇花
而散佛上三千大千世界地皆大動一切天
鼓及諸音樂不鼓自鳴放金色光遍滿世界
出妙音聲諸天帝釋白佛言世尊此音皆
是金光明經威神之力慈悲者欲種種利益
種種長善根善根諸業佛言如是如是如
汝所說何以故善男子我念往昔過无量百
千何僧祇劫有佛名寶炎大光照如來應正
遍知出現於世住世六百八十億劫令諸天
王大光照如來為欲度脫人天釋梵沙門婆
羅門一切衆生令安樂故當出現時初會說
法度百千億萬衆皆得阿羅漢果諸漏
已盡三明六通自在无礙於第二會演度九
十千億億萬衆皆得阿羅漢果諸漏已盡
明六通自在无礙於第三會演度九十八千億
億萬衆皆得阿羅漢果諸漏已盡
善男子我於尒時作女人身名福寶光明於

十千億億万衆皆得阿羅漢果諸漏已盡三
明六通自在无礙於第三會演度九十八千億
億万衆皆得阿羅漢果圓滿如上
善男子我於今時作女人身名福寶光明於
第三會親近世尊受持讀誦是金光明經為
他廣說求阿耨多羅三藐三菩提故時彼世
尊為我授記此福寶光明女於未來世當
得作佛号釋迦牟尼如来應正遍知明行足
善逝世間解无上士調御丈夫天人師佛世
尊捨女身後從是以来越四惡道生人天中
受上妙樂八十四百千生作轉輪王王于今
日得成正覺名稱普聞遍滿世界時會大
衆忽然皆見寶王大光照如来轉无上法輪說
微妙法善男子去此娑訶世界東方過百千
恒河沙數佛土有世界名寶莊嚴其寶王大
光照如来今現在彼為眾說微妙法要
化群生汝等見者即是彼佛
善男子若有善男子善女人聞是寶王大光
照如来名号者於菩薩地得不退轉至大涅
槃若有女人聞是佛名者臨命終時得見彼
佛來至其所既見佛已光壽不復更受女人
善男子是金光明微妙經典種種利益種種
增長善薩善根滅諸業障善男子若有志
尊慈尊尼鄔波索迦鄔波斯迦隨在河安為
人講說是金光明微妙經典於其國土修設
四種福利善根云何為四一者國王无病離諸
災厄二者壽命長遠无有障礙三者无諸怨
敵丘衆勇健四者安隱豐樂正法流通何以
故如是人王常為釋梵四王藥叉之衆共守

四種福利善根云何為四一者國王无病離諸
災厄二者壽命長遠无有障礙三者无諸怨
敵丘衆勇健四者安隱豐樂正法流通何以
故如是人王常為釋梵四王藥叉之衆共守
護故
尊時世尊告天衆曰善男子是事實不是時
无量釋梵四王及藥叉衆俱時同聲言世尊
言如是如是若有國土講宣讀誦此妙經王
是諸國主我等四王常來擁護令其國
王若有一切災障及諸怨敵我等四王皆使
消滅憂愁疾疫亦令除差增益壽命感應
福祥所願遂心恒生歡喜我等亦能令其國
中所有軍兵悉皆勇健佛言善哉善哉善男
子如汝所說汝當備行何以故是諸國主如法
行時一切人民隨王循習如法行者汝等當家
色力勝利宮殿光明眷屬豪盛時釋梵等
白佛言如是世尊佛言若有講讀此妙經典流
通之處於其國中大臣輔相有四種惡云何
為四一者更相競諍貪愛念二者常為人
王心所愛重亦為沙門婆羅門大國小國之
所尊敬三者親昵貪法不求世利嘉名普聞
衆所欽仰四者壽命長遠安隱快樂是名四
惡若有國土宣說是經沙門婆羅門得四種
勝利云何為四一者衣服飲食臥具藥
所之少二者皆得安樂心無惱害誦讀三者依於
山林得安樂住者隨心所願皆得滿足是
名四種勝利若有國土宣說是經一切人民
皆得豐樂无諸疾疫高位怨敵多獲寶財
令諸梵釋四天王及諸大衆白佛言世尊如

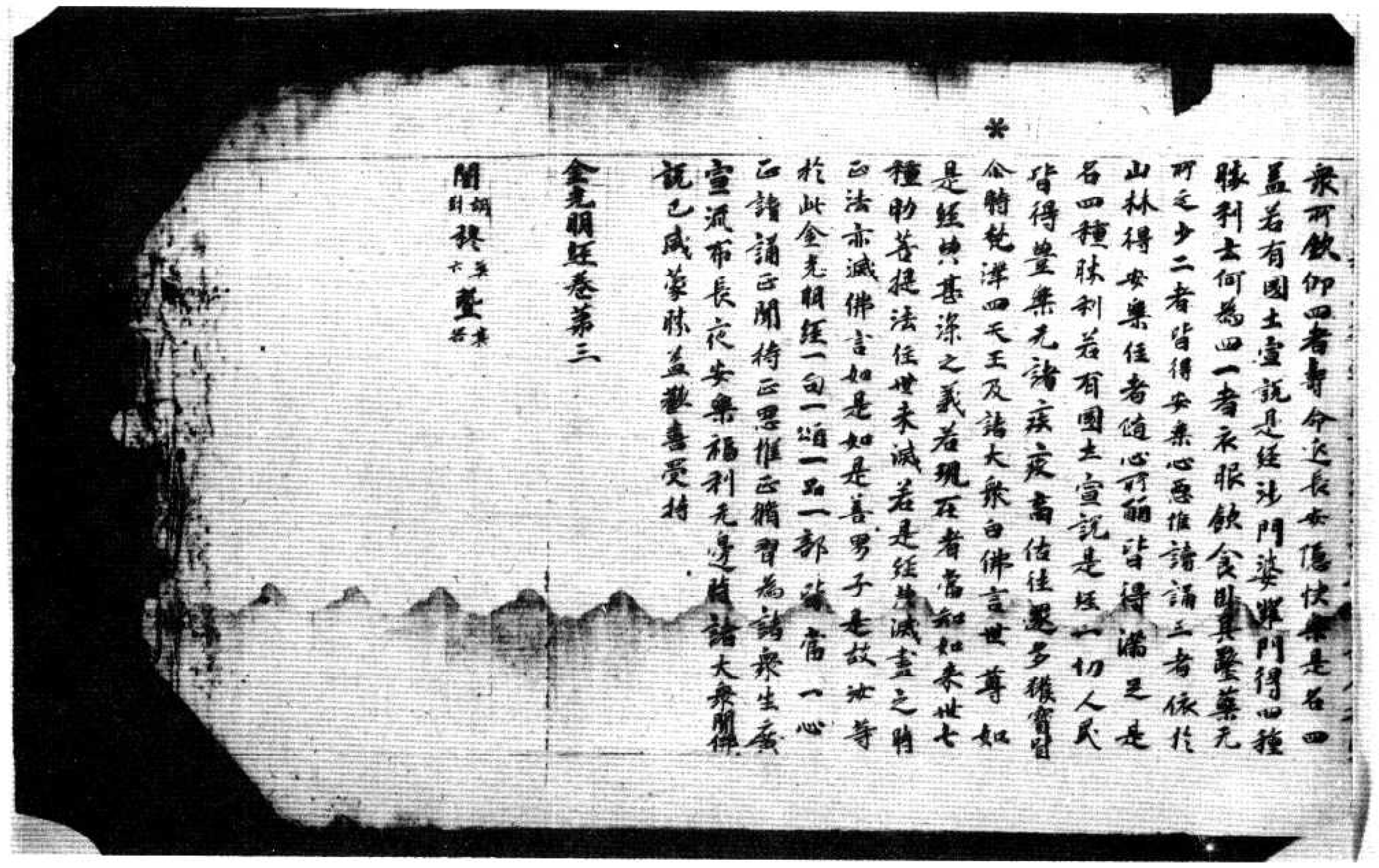

衆所欽仰四者壽命延長安隱快樂是名四
蓋若有國土宣說是經沙門婆羅門得四種
勝利云何為四一者衣服飲食卧具醫藥无
所乏少二者皆得安樂心悪惟諸三者依止
山林得安樂住者隨心所願皆得滿足是
名四種勝利若有國土宣說是經一切人民
皆得豐樂无諸疾疫畜估往還多獲寶貨
令諸梵釋四天王及諸大衆白佛言世尊如
是經典甚深之義若現在者當知如來世七
種勝菩提法住世未滅若是經滅盡之時
正法亦滅佛言如是如是善男子是故汝等
於此金光明經一句一偈一品一部讀誦一心
正諸諸正聞持正思惟正修習為諸衆生廣
宣流布長夜安樂福利无邊諸大衆聞佛
說已咸蒙勝益歡喜受持

金光明經卷第三

聞 [illegible] 提 [illegible] 壹 [illegible]

大[illegible]如是[illegible]以身語意
稽首歸[illegible]諸世尊以真實慧
以真實眼真實平等慧如

※ 一切衆生[illegible]從无始以來隨
流轉[illegible]衆生[illegible]為貪恚癡之所纏
縛未識佛時未識法時未識僧時未識苦惱
[illegible]意造惡[illegible]身口[illegible]
西[illegible]和合傳教阿[illegible]
意三種[illegible]造十惡業自作教他見作隨喜代
諸吾人[illegible]以為為真不淨
飲食把與一[illegible]六道中所有
或盜窃諸物四方僧物現前僧物自在物
用世尊法律不[illegible]長教未不相隨見
行聲聞獨覺人乘[illegible]生罵辱[illegible]
人[illegible]生[illegible]有[illegible]已使[illegible]施法施時把
常生懼[illegible]而起謗法說非法非
惡增長[illegible]心不[illegible]今
法說法如是[illegible]以真實慧真實眼
實語眼真實平等慧如是見我命歸命對
諸佛前皆悉懺悔未敢覆藏未住之罪更下
復作已作之罪今皆懺悔所作業障應墮惡
道地獄傍生餓鬼之中阿鼻羅衆又八難處
願我此長所有業障皆得消滅所有惡報未來
不受亦如是去[illegible]大菩薩[illegible]
障惡已懺悔我之業障今亦懺悔皆悉發露
不敢覆藏已作之罪願得除滅未來之惡更

願我此長所有業障皆得消滅所有惡報未來
不受亦如是去[illegible]大菩薩[illegible]
障惡已懺悔我之業障今亦懺悔皆悉發露
不敢覆藏已作之罪願得除滅未來之惡更

※ 不敢造惡 亦來諸大菩薩[illegible]行所有業
障惡皆懺悔我之業障今亦懺悔惡皆發露
不敢覆藏已作之罪願得除滅未來之惡更
不敢造惡 亦如現在十方世界諸大菩薩[illegible]
提行 有業障惡已懺悔我之業障今亦懺
悔惡皆發露不敢覆藏已作之罪願得除
滅未來之惡更不敢造
若男子以是因緣若有造罪一刹那中不得
覆藏何況一日一夜乃至多時若有犯罪欲
令消滅心懷慚恥信於未來必有惡報生大
恐怖應如是懺如人被火燒頭燒衣救令速
滅火若未滅心不得安若人犯罪亦復如是
即應懺悔令速除滅若有願生富樂之家
多饒財寶復欲發意修習大乘亦應懺悔
滅除業障欲生豪貴婆羅門剎帝利家
及轉輪王七寶具足亦應懺悔滅除業障
若欲生四大王衆三十三天夜摩
天覩史多天樂變化天他化自在天亦應懺
悔滅除業障若欲生梵衆梵輔大梵少
光天無量光天光音天少淨天無量淨天
遍淨天福生廣果天無煩天熱善現天善見色
究竟天亦應懺悔滅除業障若欲求預流果
[illegible]阿羅漢果亦應懺悔滅除業障

无无量无数无淨天少淨无量淨遍淨
无雲福生廣果无煩无熱善現天善見色
究竟天亦應滅盡除業障若欲求預流果
一來果不還果阿羅漢果亦應滅盡除業
障若欲願求三明六通辯闡獨覺自在菩
提乃至究竟地求一切智智淨智不思議智不
動智三摩三菩提亦應滅盡除
業障何以故善男子一切諸法從因緣生如幻
所說與相生異相滅因緣異故如是過去諸法
皆已滅盡所有業障无復違餘是諸行法亦
得現生而今得生未來業障更不復起何以
故善男子一切諸法空如幻夢所說无有我人衆生
壽者亦无生滅亦无行法善男子一切諸法
皆依於幻亦不可說何故過一切[illegible]
善男子善女人如是入於微妙真理生[illegible]心
是名无衆生而有於幻以是義故說於滅盡
滅除業障
善男子若人成就四法能除業障永得清淨
云何為四一者不起邪心邪念成就二者於
善法理不生誹謗三者於物行菩薩起一切
智心四者於諸衆生起慈无量是謂為四令
時世尊而說頌言
淨心除三業　不誹謗法　作一切智想　慈心淨業障
善男子有四業障難可滅除云何為四一者
於菩薩律儀犯重過二者於大乘經心生
誹謗三者於自善根不能增長四者貪著
三有无出離心復有四法能淨業障云何為

於菩薩律儀犯重過二者於大乘經心生
誹謗三者於自善根不能增長四者貪著
三有无出離心復有四法能除業障永得清淨
四一者於十方世界一切如來至心親近說一切
罪二者為一切衆生勸請諸佛說深妙法三者
隨喜一切衆生所有功德四者所有一切功德
善根悉皆迴向阿耨多羅三藐三菩提令
時天帝釋白佛言世尊世間所有男子女
人於大乘行能行者有不行者云何能
得隨喜一切衆生功德善根佛言善男子
若有衆生雖於大乘未能修習於晝夜
六時偏袒右肩右膝著地合掌恭敬一心專
念作隨喜請佛轉无量無邊是言十方世界一
切衆生現在修行菩提心慈悲今皆悉除生
隨喜[illegible]
殊勝无上等覺妙之果如是過去未來一
切衆生所有善根皆悉隨喜又於現在物
行菩薩發菩提心所有功德過百大劫行菩
薩行有大功德復无量恶至不退轉一生補
處如是一切功德之藏皆悉至心隨喜讚歎
過去未來一切菩薩所有功德隨喜讚歎亦
復如是復於現在十方世界一切諸佛應正
遍知證妙菩提為度无邊諸衆生故轉无上
法輪行无厭法施擊法鼓吹法螺建法幢而
法雨哀愍勸化一切衆生成念信受皆令執
悉得无上无盡智如是又復所有菩薩摩訶薩
覺知功德積集善根若有衆生未具如是諸功

悲得无上无盡於染又復所有善薩聲聞獨
覺功德積集善根若有衆生未具如是諸功
德者悉令具足我皆隨喜如是過去未來
諸佛善薩聲聞獨覺所有功德亦皆至心
隨喜讚歎善男子如是隨喜當得无量功德
之聚如恒河沙三千大千世界所有衆生皆
斯頻悉成阿羅漢若有善男子善女人盡其
形壽常以上妙衣服飲食卧具醫藥而為供
養如是功德不及如前隨喜功德千分之一何
以故供養功德有數有量不攝一切諸功德故
隨喜功德无量无數能攝三世一切功德是
故若人欲求增長諸善根者應修如是隨喜
功德若有女人願轉女身為男子者亦應修
習隨喜功德必得隨心願成男子今時天帝
釋白佛言世尊已知隨喜功德勸請功德作
願為說欲令未來一切善薩當轉法輪現在
善薩亟修行故佛告帝釋若有善男子善
女人願求阿耨多羅三藐三菩提者應修
行聲聞獨覺大乘之道是人臨終之時
如前成儀一心專念作如是言我今歸依十方一
切諸佛世尊已得阿耨多羅三藐三菩提未
轉无上法輪欲捨報身入涅槃者我皆至敬
頂礼勸請轉大法輪而大乘而盡大法燈而
理趣施无厭法美飯涅槃久住於世度脫安
樂一切衆生如前所說乃至无盡安樂我
令以此勸請功德迴向阿耨多羅三藐三菩
提如過去未來現在諸大善薩勸請功德
迴向菩提我亦如是勸請功德迴向无上正等
菩提善男子假使有人以三千大千世界滿中
七寶供養如來若復有人勸請如來轉大法輪
所得功德其福勝彼何以故彼是財施此是
法施善男子且置三千大千世界七寶布施
若人以恒河沙數大千世界七寶供養一
切諸佛勸請功德亦勝於彼由其法施有五
勝利云何為五一者法施無利自他勝施
下余二者法施能令衆生出於三界財施之
福不出欲界三者法施能淨法身財施唯
增長於色四者法施无窮財施有盡五者法
施能斷无明財施唯伏貪愛是故善男子
勸請功德无量无邊難可譬喻如我昔行菩
薩道時勸請諸佛轉大輪由彼善根是故
今日一切帝釋梵王等勸請於我轉大法
輪善男子請轉法輪為欲度脫安樂諸衆生
故我於往昔為菩提行勸請如來久住於世
莫般涅槃依此善根我得十力四无所畏四
无礙辯大慈大悲獲得无數不共之法我當
入於无餘涅槃我之正法久住於世我法身者
清淨无比種種妙相无量智慧无量自在无量

無量無邊大德大慧願得無數不共之法我當
入於无餘涅槃之而法久住於世我法身者
清淨无比種種妙相无量智慧无量自在无量
功德難可思議一切衆生皆悉利益百千万
劫說不能盡法身猶虛一切諸法一切諸法
不離法身法身常住不隨常見離滅斷滅非
非斷見能破衆生種種異見能生衆生種種
真見能解一切衆生之縛无縛可解能植衆
生諸善根令未成熟者令成熟已成熟者令
解脫无作无動遠離閑靜无為自在安
樂過於三世能現三世出於佛開獨覺之境
諸大菩薩之所修行一切如來體无有異此等
皆由勸請功德善根力故如是法身我今已
得是故若有欲得阿耨多羅三藐三菩提
者於諸經中一句一頌為人解說功德善根而
无限量何況勸請如來轉大法輪大住於世
莫般涅槃
時天帝釋復白佛言世尊若善男子善女人
為求阿耨多羅三藐三菩提故順三乘道
所有善根去何迴向一切智佛告天帝若
男子若有衆生欲求菩提順三乘道所有善
根願迴向者當於晝夜六時盡重至心作如
是說我從无始生死以來於三寶所修行成就
所有善根乃至現與佛生一持之食戒以善言
和解諍訟戒受三歸及請學處戒護識梅檀
請隨喜所有善根我今悉皆迴
施一切衆生无悔惜心是解脫分善根所謂
如佛世尊之所知見不可稱量无礙清淨如
是所有功德善根悉以迴施一切衆生不住
相心不著相心我亦如是功德善根悉以迴施
一切衆生願皆得如意之手為空出寶滿衆
生願富樂无盡智慧无窮如法解脫平等
无滯共諸衆生同證阿耨多羅三藐三菩提
得一切智因此善根更復出生无量菩薩
亦皆迴向无上菩提又如過去諸大菩薩
行之時功德善根悉皆迴向一切種智
未來亦復如是我今所有功德善根亦皆迴
向阿耨多羅三藐三菩提願共一
切衆生供養諸佛生於道場菩提
樹下不可思議无礙清淨住於无盡法義陀
羅尼首楞嚴之破魔波旬无量眷衆應見
覺知應可道達如是一切一切佛中悉皆聽
受於後夜中獲甘露法證甘露義我及衆生
願皆同證如是妙覺菩提
無量壽佛　勝光佛　妙光佛　阿閦佛
功德善光佛　師子光佛　寶光佛　月光明佛
寶相佛　寶炬佛　寶明佛　離垢光明佛
善住上王佛　依妙佛　妙音佛　法慧佛
上勝身佛　可愛色佛　无垢王佛　梵淨王佛

功德善光佛　師子光佛　百光明佛　網光明佛
寶相佛　寶帳佛　離明佛　離滅光明佛
善住上王佛　微妙聲佛　妙莊嚴佛　法幢佛
上勝身佛　可愛色身佛　光明遍照佛　光陰王佛

上往佛

如是等如來應正遍知過去未來及以現在
未現應化得阿耨多羅三藐三菩提佛上
法輪為度衆生我亦如是廣說如上

善男子若有淨信男子女人於此金光明最
勝經王滅業障品受持讀誦憶念不忘為
他廣說得无量无邊大功德聚譬如三千大
千世界所有衆生一時皆得成就人身得人身
已成佛覺道若有男子女人盡其形壽恭敬
尊重四事供養一一佛覺各施七寶如須彌
山此諸佛覺入涅槃後皆以彌寶起塔供養
其塔高廣十二俱盧那以諸花香寶幢幡蓋常
為供養善男子於意云何是人所得功德
寧為多不天帝釋言甚多世尊善男子
若復有人於此金光明微妙經典衆經之王
滅業障品受持讀誦憶念不忘為他廣說
所得功德於前所說供養功德百分不及一百
千万億分乃至算數譬喻所不能及何以故是
善男子善女人恒以行中勸請十方一切諸佛
轉无上法輪皆為諸佛歡喜讚歎善男子
如我所說一切施中法施為勝是故善男子
於三寶所設諸供養不可為比勸受三歸持

善男子善女人恒以行中勸請十方一切諸佛
轉无上法輪皆為諸佛歡喜讚歎善男子
如我所說一切施中法施為勝是故善男子
於三寶所設諸供養不可為比勸受三歸持
一切衆生有罪犯三業不淨不可為比一切世
衆一切衆生隨力隨能隨所願樂於三業中
勸發菩提心不可為比於三世中一切世界所
有衆生皆得无礙達令成就无量功德不可
為比三世剎土一切衆生令无障礙得三菩提
不可為比三世剎土一切衆生勸令達出四
惡道苦不可為比三世剎土一切衆生勸令
除滅極重惡業不可為比一切苦惱勸令
解脫不可為比一切怖畏苦惱逼切皆令得
解不可為比三世佛前一切衆生所有功德
勸令隨喜發菩提願不可為比勸除惡行為
辱之業一切功德皆願成就所在生中勸請
供養尊重讚歎一切三寶勸請衆生淨修
福行成滿菩提不可為比是故當知勸請
一切世界三世三寶勸請滿足六波羅蜜勸
請轉於无上法輪勸請住世經无量劫演說
无量甚深妙法功德喜深无能比者
命終天帝釋及梵王四天王
衆從虛空起備恒香塗香燒香頂
礼白佛言世尊我昔皆得聞是金光明最
勝王經今悉受持讀誦通利為他廣說依
此法行何以故[illegible]

衆從座而起偏袒右肩右膝著地合掌頂
礼白佛言世尊我等皆得聞是金光明最
勝王經令悉受持讀誦通利為他廣說依
此法住何以故世尊我等欲求阿耨多羅三
藐三菩提隨順此義種種勝相如法行故尒
時梵王及天帝釋等於說法處皆以種種勞
陀羅花而散佛上三千大千世界地皆大動一
切天鼓及諸音樂不鼓自鳴放金色光遍滿世
界出妙音聲時天帝釋白佛言世尊此等皆
是金光明經威神之力慈悲善教種種利益種
種增長善薩善根滅諸業障佛言如是如是
如汝所說何以故善男子我念往昔過无量
百千阿僧祇劫有佛名寶王大光照如來應
正遍知出現於世住世六百八十億劫尒時寶
王大光照如來為欲度脫人天釋梵沙門婆
羅門一切衆生令安樂故當出現時初會
說法度百千億億百衆皆得阿羅漢果諸
漏已盡三明六通自在无礙於第二會復度
九十千億億万衆皆得阿羅漢果諸漏已盡
三明六通自在无礙於第三會復度九十八千
億億万衆皆得阿羅漢果圓滿如上
善男子我於尒時作女人身名福寶光明於
第三會親近世尊受持讀誦金光明經
為他廣說求阿耨多羅三藐三菩提故時
彼世尊為我授記此福寶光明女於未來世
當得作佛号釋迦牟尼如來應正遍知明行

為他廣說求阿耨多羅三藐三菩提故時
彼世尊為我授記此福寶光明女於未來世
當得作佛号釋迦牟尼如來應正遍知明行
足善逝世間解无上士調御丈夫天人師佛
世尊捨女身已從是以來經四惡道生人天中
受上妙樂八十四百千生作轉輪王王于今日
得成正覺名稱普聞遍滿世界時會大衆
悉然皆見寶王大光照如來特无上法輪說
微妙法善男子去此婆訶世界東方過百千
恒河沙數佛土有世界名寶莊嚴其寶王大
光照如來今現在彼未般涅槃說妙法度化
群生汝等見者即是彼佛
善男子若有善男子若女人聞是寶王大光
照如來名号者於菩提心得不退轉至大涅
槃若有女人聞是佛名號命終時得見彼
佛來至其所說是佛已免女人身不復更受女身
善男子是金光明微妙經典於其國土廣宣
增長菩薩善根滅諸業障善男子若有菩
薩於尼拘陀樹波索迦鄔波斯迦處在何處為
人講說是金光明微妙經典於其國土無諸
種稻利善根去何為四一者國王无病離諸
災厄二者壽命長遠无有障礙三者无諸怨
敵兵衆勇健四者安隱豐樂亟興繁盛通何以故
如是人王常為釋梵四王藥叉之衆共守護故
尒時世尊告天衆曰善男子是事實不是時
无量釋梵四王及藥叉衆俱時同聲答世尊
言如是如是若有國土講金光明

如是人王常為釋梵四王衆人之衆共守護故
尒時世尊告天衆曰善男子是事實不是時
无量釋梵四王及衆人衆俱時同聲合世尊
言如是如是若有國主講宣讀誦此妙經王
是處諸國主我等四王常來擁護行住共俱衆
王若有一切災障及諸怨敵我等四王皆使
消殄憂愁疾疫亦令除差增益壽命感應
積祥所願遂心恒生歡喜我等亦能令其國
中所有軍兵悉皆勇健佛言善哉善哉善男
子如汝所說汝當備行何以故是諸國主如法
行時一切人民隨王備習如法行者汝等皆令
色力勝利言殿光明春屬狂威時釋梵等白
佛言如是世尊佛言若有講讀此妙經典流
通之處於其國中大臣輔相有四種益去何
為四一者更相親睦尊重愛念二者常為人
王心所愛重亦為沙門婆羅門大國小國之
所遵敬三者輕財重法不求世利善名著聞
衆所欽仰四者壽命延長安隱快樂是名四
益若有國主宣說是經沙門婆羅門得四
種勝利去何為四一者衣服飲食卧具醫藥
无所之少二者皆得安心思惟讀誦三者依於
山林得安樂住四者隨心所願皆得滿足是
名四種勝利若有國主宣說是經一切人民
皆得豐樂无諸疾疫高佑往還多獲寶貨
其之勝福是名種種功德利益
尒時梵釋四天王及諸大衆白佛言世尊如是
經典甚難之義若現在者當知如來世七種

无所之少二者皆得安心思惟讀誦三者依於
山林得安樂住四者隨心所願皆得滿足是
名四種勝利若有國主宣說是經一切人民
皆得豐樂无諸疾疫高佑往還多獲寶貨
其之勝福是名種種功德利益
尒時梵釋四天王及諸大衆白佛言世尊如是
經典甚難之義若現在者當知如來世七種
勝善從法住世未滅若是經典滅盡之時
正法亦滅佛言如是如是善男子是故汝等於
此金光明經一句一頌一品一部皆當一心正
讀誦正憶持正思惟正備習為諸衆
生流布長夜安樂福利无邊時諸大衆聞
佛說已歡喜奉行

金光明經卷第三
開 明 得 稱 菩 提 薩 品 第 六

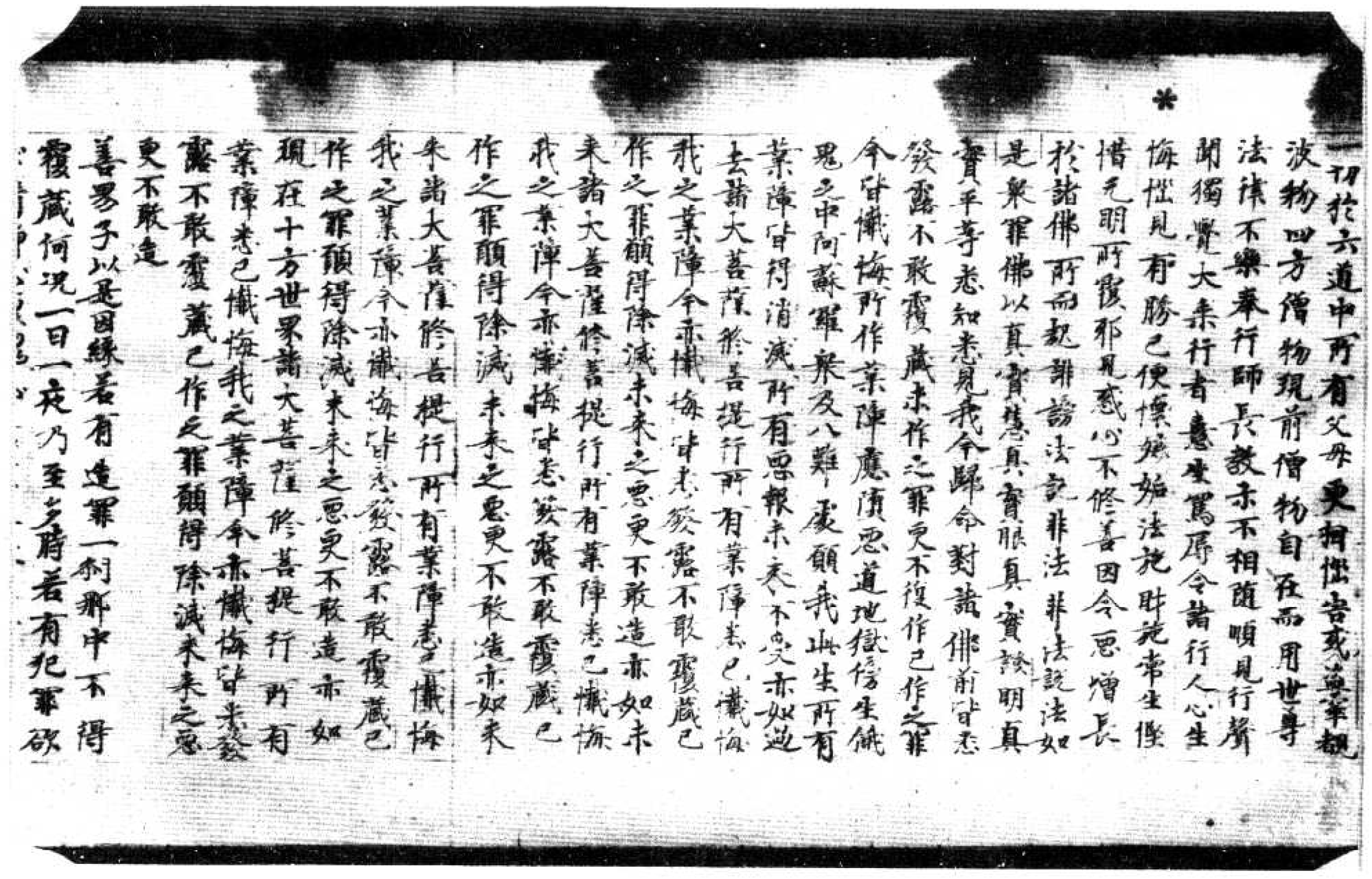

更不敢造
善男子以是因緣若有造罪一刹那中不得
覆藏何況一日一夜乃至多時若有犯罪欲
求清淨心懷愧恥信於未來必有惡報生大
怨怖應如是懺如人被大焼頭燒衣救令速
滅大若未滅心不得安若人犯罪亦復如是
即應懺悔令速除滅若有願生富樂之家多
饒財寶復欲發意修習大乘亦應懺悔悔滅
除業障欲生豪貴婆羅門種刹帝利家乃轉
輪王七寶具足亦應懺悔滅除業障
善男子若有欲生四大王衆三十三天夜摩
天覩史多天樂變化天他化自在天亦應
懺悔滅除業障若欲生梵衆梵輔大梵天
少光天無量光極光淨天少淨天無量淨遍淨天
無雲福生廣果無煩無熱善現天善見色究
竟天亦應懺悔滅除業障若欲求預流果一來
果不還果阿羅漢果亦應懺悔滅除業障若
欲願求三明六通聲聞獨覺自在菩提至究
竟地一切智智淨智不思議智不動智三菩三
菩提正遍智者亦應懺悔滅除業障何以
故善男子一切諸法從因緣生如來所說果
相生果相滅因緣果故如是過去諸法皆已
滅盡所有業障無復遺餘是諸行法未得現
生而今得生未來業障更不復起何以故善
男子一切法空如來所說無有我人衆生壽
者亦無生滅亦無行法善男子一切諸法皆
依於本亦不可說何以故過一切相故若有
善男子善女人如是入於微妙真理生信敬

者亦無生滅亦無行法善男子一切諸法皆
依於本亦不可說何以故過一切相故若有
善男子善女人如是入於微妙真理生信敬
心是名無衆生而有於本以是義故說於懺
悔滅除業障
善男子若人成就四法能除業障亦得清淨
云何為四一者不起邪心二者成就三者於甚
深理不生誹謗三者於初行菩薩起一切智
心四者於諸衆生起慈悲量是謂為四令
時世尊而說頌言
專心讚三乘不誹謗深法　作一切智想　慈淨業障
善男子有四業障難可滅除云何為四一者於
菩薩律儀犯極重惡二者於大乘經心生誹
謗三者於自善根不能增長四者貪著三有
無出離心復有四種對治業障云何為四一者
於十方世界一切如來至心親近說一切罪二
者為一切衆生勸請諸佛說深妙法三者隨
喜一切衆生所有功德四者所有一切功德善
根悉皆迴向阿耨多羅三藐三菩提令時天
帝釋白佛言世尊世間所有男子女人於
大乘行有能行者有不行者云何能得隨
喜一切衆生功德善根佛言善男子若有
衆生雖於大乘未能修習然於晝夜六時
偏袒右肩右膝著地合掌恭敬一心專念作
隨喜時得福無量應作是言十方世界一切衆
生現在修行菩提心慈悲心深生隨喜
由作如是隨喜福故必當獲得尊重殊勝
上無等等妙之果如是過去未來一切衆生

云何修行施戒心慧我今皆悉深生隨喜
由作如是隨喜福故心當獲得尊重殊勝
上元尊最妙之果如是過去未來一切衆生
所有善根皆悉隨喜又於現在初行菩薩行
發菩提心所有功德過百大劫行菩薩行有
大功德獲得上忍至不退轉一生補處如是
一切德之類皆悉至心隨喜讚歎過去未
來一切善薩所有功德隨喜讚歎亦復如是
復於現在十方世界一切諸佛應正遍知
證妙菩提爲度元邊諸衆生故轉元上
法輪行元礙法施擊法鼓吹螺燃法雨雨
法雨哀愍勸化一切衆生令信受皆蒙法
施悉得充足元盡安樂又復所有菩薩聲聞
獨覺功德積集善根若有衆生未具如是諸
功德者悉令具足我皆隨喜如是過去未來諸
佛菩薩聲聞獨覺所有功德亦皆至心隨喜
讚歎善男子如是隨喜當得元量功德之聚如
恒河沙三千大千世界所有衆生皆斷煩惱成阿
羅漢若有善男子善女人盡其形壽常以上
妙衣服飲食卧具醫藥而爲供養如是功德
不及如前隨喜功德千分之一何以故供養功
德有數有量不獲一切諸功德故隨喜功德
元量元數能獲三世一切德是故若人欲
求增長勝善根者應修如是隨喜功德
若有女人願轉女身爲男子者亦應修習隨
喜功德必得隨心現成男子令將天帝釋白
佛言世尊已知隨喜功德唯願爲
說欲令未來一切善薩當轉法輪現在菩薩

[illegible]隨心獲成男子令將天帝釋白
佛言世尊已知隨喜功德勸請功德唯願爲
說欲令未來一切善薩當轉法輪現在菩薩
云何修行敬佛告帝釋若有善男子善女人願
求阿耨多羅三藐三菩提者應當修行聲聞
獨覺大乘之道是人當於盡形壽時如前威
儀一心專念作如是言我今歸依十方一切諸佛
世尊已得阿耨多羅三藐三菩提未轉元上
法輪欲捨報身入涅槃者我皆至誠頂礼勸
請轉大法輪雨大法雨然大法燈照明理趣
施元礙法奠般涅槃久住於世度脫安樂一
切衆生如前所說乃至元盡安樂我今以此
勸請功德迴向阿耨多羅三藐三菩提如過
去未來現在諸大菩薩勸請功德迴向菩提
我亦如是勸功德迴向元上正等菩提善
男子假使有人以三千大千世界滿中七寶
供養如來若復有人勸請如來轉大法輪所
得功德其福勝彼何以故彼是財施此是法施
善男子且置三千大千世界七寶布施若人
以滿恒河沙數大千世界七寶供養一切諸
佛勸請功德亦勝於彼由其法施有五勝利
云何爲五一者法施兼利自他財施不尒二
者法施能令衆生安於三乘財施之福不出
欲界三者法施能淨法身財施但唯增長於
色四者法施元窮財施有盡五者法施能
斷元明財施唯伏貪愛是故善男子勸請功
德元量元邊難可譬喻如我昔行菩薩道時
勸請諸佛轉大法輪由彼善根是故今日一
切帝釋諸梵王等勸請令我轉大法輪善男

斷无明脂施唯伏貪愛是故善男子勸請切
德无量无邊難可辭喻如手首行菩薩道時
勸請諸佛轉大法輪由彼善根是故今日一
切帝釋諸梵王等勸請於我轉大法輪善男
子請轉法輪為欲度脫安樂諸衆生故我於
往昔為菩提行勸請如來久住於世莫般涅
槃依此善根我得十力四无所畏四无礙辯
大慈大悲證得无數不共之法我當入於无
餘涅槃我之正法久住於世於法身者清淨
无比種種妙相无量知慧无量自在无量切
德難可思議一切衆生皆悉利益百千萬劫
說不盡盡法身攝藏一切諸法一切諸法不攝
法身法身常住不變常見雖復斷滅亦非
斷見能破衆生種種異見能生衆生種種
真見能辦一切衆生之縛无縛可解能殖衆
生諸善根本未成熟者令成熟已成熟者
令解脫无作无動遠離闇冥靜无為自在
安樂過於三世能現三世出於聲聞獨覺之
境諸大菩薩之所備行一切如來體无有異
此等皆由勸請切德善根力故如是法身我
今已得是故若有欲得阿耨多羅三藐三菩
提者於諸經中一句乃至頌為人解說切德善
根尚无限量何況勸如來轉大法輪久住於世
莫般涅槃

時天帝釋復白佛言世尊若善男子善女
人為求阿耨多羅三藐三菩提故修三乘道
所有善根云何迴向一切知智佛告天帝善男
子若有衆生欲求菩提修三乘道所有善根

時天帝釋復白佛言世尊若善男子善女
人為求阿耨多羅三藐三菩提故修三乘道
所有善根云何迴向一切知智佛告天帝善男
子若有衆生欲求菩提修三乘道所有善根
願迴向者當於盡夜六時慈重至心作如是
說我從无始生死以來於三寶所修行成就
所有善根乃至施與傍生一摶之食或以善
言和解諍訟或受三歸及諸學處或復懺悔
勸請隨喜所有善根我今作意悉皆攝取
迴施一切衆生无悔惜心是解脫分善根所攝
如佛世尊之所知見不可稱量无礙清淨如
是所有切德善根悉以迴施一切衆生不住
相心不捨相心我亦如是切德善根悉以迴
施一切衆生願皆獲得如意之手摩尼出寶
滿衆生願留樂无盡智慧无窮妙法辯才
悉皆无滯共諸衆生同證阿耨多羅三藐三
菩提得一切知因此善根更復求生无量善
法亦皆迴向无上菩提又如過去諸大菩薩
修行之時切德善根悉皆迴向一切種智現在
未來亦復如是然我所有切德善根亦皆迴
向阿耨多羅三藐三菩提是諸善根願共一
切衆生俱成正覺如餘諸佛坐於道場菩提
樹下不可思議无礙清淨住於无盡法藏
陀羅尼首楞嚴定破魔波旬无量億衆魔
見覺知應可通達如是一切一刹那中悉皆照
了於後夜中獲世間法證世間義我及衆生
願皆同證如是妙覺猶如
无量壽佛　勝光佛　妙光佛　阿閦佛

了於夜中獲甘露法護甘露義我及衆生
願皆同證如是妙覺猶如
无量壽佛　勝光佛　妙光佛　阿閦佛
功德寶佛　師子光明佛　百光明佛　網光明佛
寶相佛　寶餘佛　離明佛　離愚光明佛
吉祥上王佛　微妙聲佛　妙莊嚴佛　法幢佛
上勝身佛　可愛乞身佛　光明遍照佛　梵淨王佛
上住佛
如是等如來應正遍知過去未來及以現在
示現應化得阿耨多羅三藐三菩提轉无上
法輪處處衆生亦如是廣說如上
善男子若有淨信男子女人於此金光明聚
勝經王滅業障品受持讀誦憶念不忘為
他廣說得无量无邊大功德聚辭如三千大
千世界所有衆生一時皆得成就人身得人身
已成獨覺道若有男子女人盡其形壽恭
敬尊重四事供養一一獨覺各施七寶如
須彌山諸獨覺入涅槃後皆以珍寶起塔
供養其塔高廣十二瑜繕那以諸花香寶幢
幡蓋常為供養善男子於意云何是人所獲
功德寧為多不天帝釋言甚多世尊善男子
若復有人於此金光明微妙經典聚經之王滅
業障品受持讀誦憶念不忘為他廣說所獲
功德於前所說供養功德百分不及一百千萬
億分及至校量譬喻所不能及何以故是善
男子善女人住正行中勸請十方一切諸佛
轉无上法輪皆為諸佛歡喜讚歎善男子
如我所說一切處中法處為勝是故善男子

善男子善女人住正行中勸請十方一切諸佛
轉无上法輪皆為諸佛歡喜讚歎善男子
如我所說一切處中法處為勝是故善男子
於三寶所設諸供養不可為比勸受三歸持
一切戒无有缺犯三業不空不可為比一切世
界一切衆生隨力隨能隨所願樂於三乘中
勸發菩提心不可為比於三世中一切世界
所有衆生皆得无礙速令成就无量功德
不可為比三世剎土一切衆生令无障礙得
三菩提不可為比三世剎土一切衆生勸令
遠出四惡道苦不可為比三世剎土一切衆生
勸令除滅極重惡業不可為比一切苦惱勸
令解脫不可為比一切怖畏者惱逼切皆令
得解不可為比三世佛前一切衆生所有功
德勸令隨喜發菩提願不可為比勸除惡行
罵辱之業一切功德皆願成就所在生中勸
請供養尊重讚歎一切三寶勸請衆生修
修福行成滿菩提不可為比是故當知勸請
一切世界三世三寶勸請滿足六波羅蜜勸
請轉於无上法輪勸請住世經无量劫演說
无量甚深妙法功德甚深无能比者
尒時天帝釋及恒河女神无量樂王四大天
衆從座而起偏袒右肩右膝着地合掌頂
禮白佛言世尊我等皆得聞是金光明最勝
王經令悉受持讀誦通利為他廣說係此法
住何以故世尊我等欲求阿耨多羅三藐三
菩提隨順此義種種勝相如法行故尒時樂
王及天帝釋等於說法處皆以種種妙

王經令悉受持讀誦通利為他廣說依此法
住何以故世尊非等欲求阿耨多羅三藐三
菩提隨順此義種種勝相如法行故尒時梵
王及天帝釋等於說法處皆以種種曼陀
羅花而散佛上三千大千世界地皆大動一
切天鼓及諸音樂不鼓自鳴放金色光遍滿
世界出妙音聲時天帝釋白佛言世尊此等
皆是金光明經威神之力慈悲普救種種利
益種種增長菩薩善根滅諸業障佛言如是如
是如汝所說何以故善男子我念往昔過无
量百千阿僧祇劫有佛名寶王大光照如來
應正遍知出現於世住世六百八十億劫尒時
寶王大光照如來為欲度脫人天釋梵沙門
婆羅門一切衆生令安樂故當出現時初會
說法度百千億億万衆皆得阿羅漢果諸漏
已盡三明六通自在无礙於第二會復度九
千千億億萬衆皆得阿羅漢果諸漏已盡三
明六通自在无礙於第三會復度九十八千
億億億万衆皆得阿羅漢果圓滿如上
善男子我於尒時作女人身名福寶光明於
彼三會親近世尊受持讀誦是金光明經為
他廣說求阿耨多羅三藐三菩提故時彼世
尊為我授記此福寶光明女於未來世當得
作佛号釋迦牟尼如來應正遍知明行足善
逝世間解无上士調御丈夫天人師佛世尊
捨女身後從是以來越四惡道生人天中受
上妙樂八十四百千生住轉輪王位于今日
得成正覺名稱普聞遍滿世界時會大衆悉

皆見寶王大光照如來轉无上法輪說微
妙法善男子去此東方過百千恒
河沙數佛土有世界名寶莊嚴其寶王大光
照如來今現在彼未般涅槃說微妙法廣化群
生汝等見者即是彼佛
善男子若有善男子善女人聞是寶王大光照
如來名号者於菩薩地得不退轉至大涅槃
若有女人聞是佛名者臨命終時得見彼佛
來至其所即見佛已究竟不復更受女身善
男子是金光明微妙經典種種利益種種增
長菩薩善根滅諸業障善男子善有菩薩
苦薩尼鄔波索迦鄔波斯迦隨在何處為人
講說是金光明微妙經典於其國土皆獲四種
福利善根云何為四一者國王无病離諸災
厄二者壽命長遠无有障礙三者无諸怨敵
兵衆侵逼四者安隱豐樂正法流通何以故
如是人王常為釋梵四王藥叉衆共守護故
尒時世尊告天衆曰善男子是事實不是時
无量釋梵四王及藥叉衆俱時同聲盡世尊
言如是如是若有國土講宣讀誦此妙經王
是諸國王我等四王常來擁護行住共俱其
王若有一切天障及諸惡鬼我等四王皆使
消滅憂愁疾疫亦令除差增益壽命感應
諸佛所願悉心與土歡喜我等亦歸令其國

王若有一切大障及諸惡鬼我等四王皆使
消滅憂愁疾疫亦令除差增益壽命感應
頓釋所願遂心恒生歡喜我等亦能令其國
中所有軍兵悉皆勇健佛言善哉善哉善男
子如汝所說汝當修行何以故是諸國王如法行
時一切人民隨王修習如法行者汝等皆令色
力勝利宮殿光明眷屬獲得威勢時釋梵等自
佛言如是世尊佛言若有讀誦此妙經典流
通之處於其國中大臣輔相有四種益云何
為四一者更相親睦尊重愛念二者常為人
王心所愛重亦為沙門婆羅門大國小國之
所尊敬三者輕財重法不求世利嘉名普聞
衆所欽仰四者壽命延長安隱快樂是名四
益若有國土當說是經沙門婆羅門得四種
勝利云何為四一者衣服飲食臥具醫藥
元所乏少二者皆得安心思惟讀誦修習者係
於山林得安樂住四者隨心所願皆得滿足
是名四種勝利若有國土當說是經一切人民
皆得豐樂元諸疾疫商估往還多獲寶貨
具足勝福是名種切德利益
尒時梵釋四天王及諸大衆自佛言世尊如
是經典甚深之義若現在者當知如來世七
種助善提法住世未滅若是經典滅盡之時
正法亦滅佛言如是如是善男子是故汝等
於此金光明經一句一頌一品一部皆一心正
讀誦正聞持正思惟正修習為諸衆生廣宣
流布長夜安樂福利元邊時諸大衆聞
佛說已咸柔勝益歡喜受持

北一五九五號（餘二十三）金光明最勝王經滅業障品第五

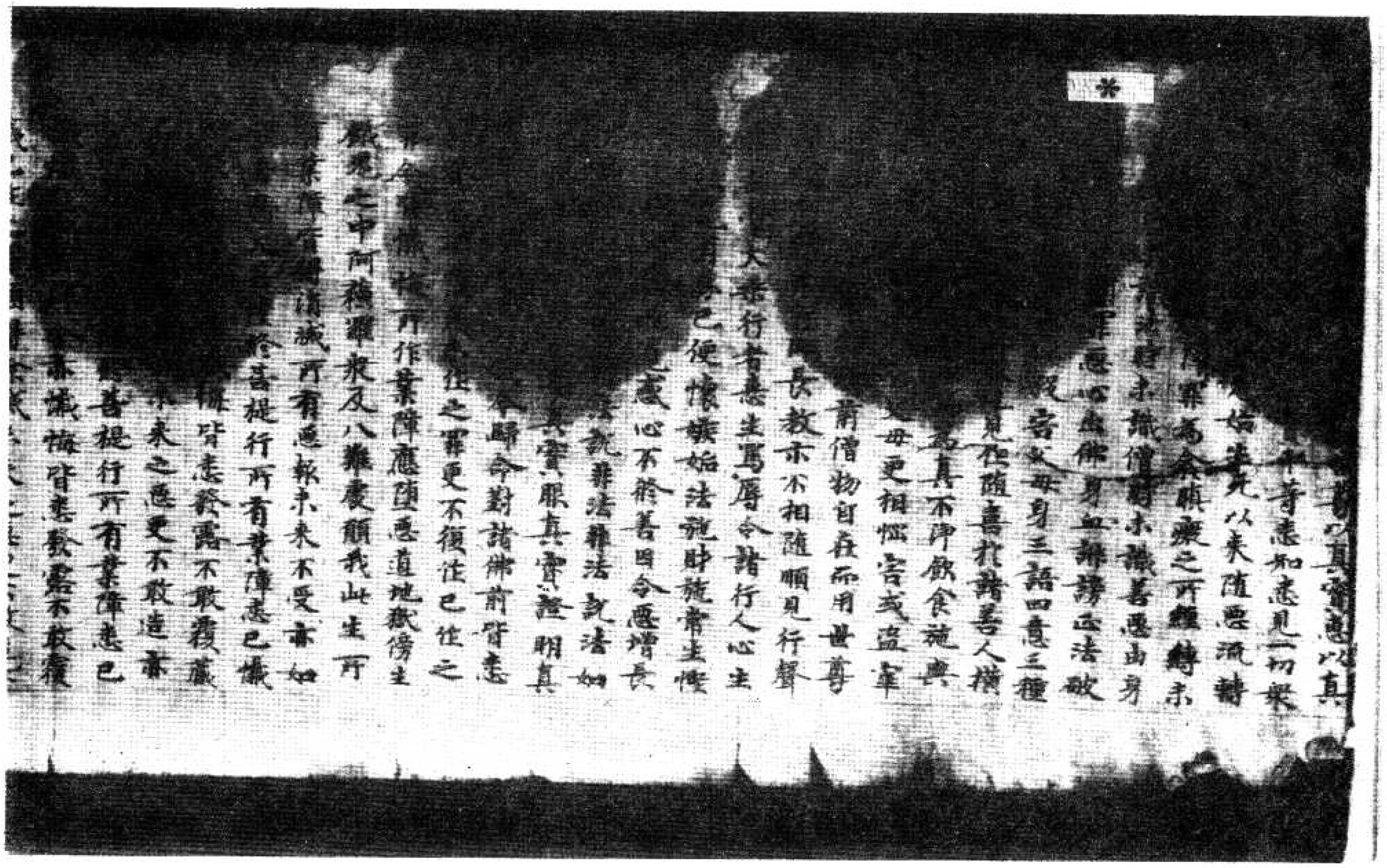

未來之惡更不敢造

善提行所有業障惡已

懺悔令永滅悔皆悉發露不敢覆藏

※ 藏已往之罪願得除滅未來之惡更不敢造

如來諸大菩薩於菩提行所有業障惡已懺

悔我之業障令永懺悔皆悉發露不敢覆藏

已往諸佛滅未來之惡更不敢造亦如

諸大菩薩於菩提行所有

我之業障令永懺悔皆悉發

露不敢覆藏已往之罪願得除滅未來之惡

更不敢造

善男子以是因緣若有造罪一刹那中不得

覆藏何況一日一夜乃至多時若有犯罪欲

求清淨心懷愧恥信於未來必有惡報生大

怖畏如是滅如人被火燒頭燒衣救令速

滅大菩薩[illegible]不得安若人犯罪不復如是

即應[illegible]速除滅若有願生富樂之家多

饒財寶復欲發意修習大乘亦應懺悔滅除

業障欲生豪貴婆羅門種剎帝利家及轉

輪王七寶具足亦應懺悔滅除業障

善男子若有欲生四大王衆三十三天夜摩

天覩史多天樂變化天他化自在天亦應懺

悔滅除業障若欲生梵衆梵輔大梵天

少光天無量光天極光淨天少淨天無量淨天遍淨天

无雲福生廣果无煩无熱善現天善見色究

竟天亦應懺悔滅除業障若欲求預流果一

來果不還果阿羅漢果亦應懺悔滅除業障

究竟天亦應懺悔滅除業障若欲求獨覺菩提

※ 若欲願求三明六通辟支佛獨覺自在菩提

究竟地一切智淨智不思議智不動智三菩提

三菩提亦應懺悔滅除業障何以

故善男子一切諸法從因緣生如來所說無

相生無相滅因緣無故如是過去諸法皆已

滅盡所有業障无復遺餘是諸行法未得現

生而令得生未來業障更不復起何以故善

男子一切法空如來所說无有我人衆生壽

者亦无生滅亦无行法善男子一切諸法皆

依於本亦不可說何以故過一切相故若有

善男子善女人如是入於微妙真理生信敬

心是名无衆生而有於本以是義故說於懺

悔滅除業障

善男子若人成就四法能除業障永得清淨

云何為四一者不起邪心亦念成就三者於甚

深理不生誹謗三者於初行菩薩起一切智心

四者於諸衆生起慈无量是謂為四令時世

尊而說頌言

尊心離三乘 不誹謗深法 住一切智想 慈心淨業障

善男子有四業障難可滅除云何為四一者於

菩薩律儀犯極重惡二者於大乘經心生誹

謗三者於自善根不能增長四者貪著三有

无出離心復有四種對治業障云何為四一

者於十方世界一切如來至心親近說一切

善薩律儀犯極重惡二者於大乘經心生誹
謗三者於白善根不能增長四者貪著三有
見出離心復有四種對治業障云何為四一
者於十方世界一切如來至心親近說一切
罪二者為一切衆生勸請諸佛說深妙法三
者隨喜一切衆生所有功德四者所有一切諸德
善根悉皆迴向阿耨多羅三藐三菩提令時天
帝釋白佛言世尊世間所有男子女人於大
乘行有能行者有不行者云何能得隨喜
一切衆生功德善根佛言善男子若有衆生
晝於大乘未能修習然於晝夜六時偏
袒右肩右膝著地合掌恭敬一心專念作
隨喜時得福見量應作是言十方世界一切
衆生現在修行菩提心悉皆深生隨喜
由作如是隨喜福故必當獲得尊重殊勝
上見等乘妙之果如是過去未來一切衆生
所有善根皆悉隨喜又於現在初行菩薩發
菩提心所有功德過百大劫行菩薩行有大
功德獲見上忍至不退轉一生補處如是一
切功德之蘊皆悉至心隨喜讚歎過去未來
一切菩薩所有功德隨喜讚歎亦復如是
復於現在十方世界一切諸佛應正遍知證
妙菩提為度見道諸衆生故轉見上法輪
行見敬法施聲法鼓吹螺擊法雨
法雨哀愍勸化一切衆生成令信受皆蒙
法施悉得見之見盡安樂又復所有菩薩聲
聞獨覺功德積集善根若有衆生未具如是

法雨哀愍勸化一切衆生成令信受皆蒙
法施悉得見之見盡安樂又復所有菩薩聲
聞獨覺功德積集善根若有衆生未具如是
諸功德者悉令具足我皆隨喜如是過去未
來諸佛菩薩聲聞獨覺所有功德亦皆至心
隨喜讚歎善男子如是隨喜當得見量功德之
聚如恒河沙三千大千世界所有衆生皆斷煩惱成
阿羅漢若有善男子善女人盡其形壽常以上
妙衣服飲食臥具醫藥而為供養如是功德
不及如前隨喜功德千分之一何以故供養功
德有數有量不攝一切諸功德故隨喜功德
見量見數能攝三世一切功德是故若人欲
求增長勝善根者應修如是隨喜功德若
有女人願轉女身為男子者亦應修習隨
喜功德必得隨心現成男子令時天帝釋白
佛言世尊已知隨喜功德勸請功德惟願為
說欲令未來一切菩薩當轉法輪現在菩薩
亟修行故佛告帝釋若有善男子善女人願
求阿耨多羅三藐三菩提者應當修行聲聞
獨覺大乘之道是人當於晝夜六時如前威
儀一心專念作如是言我今歸依十方一切諸
佛世尊已得阿耨多羅三藐三菩提未轉見上
法輪欲捨報身入涅槃者我皆至誠頂禮勸
請轉大法輪雨大法雨然大法燈照明理趣
施見敬法莫般涅槃久住世度眾安樂一
切衆生如前所說乃至見盡安樂我今以此
勸請功德迴向阿耨多羅三藐三菩提如是

請轉大法輪而大法雨然大法燈照明理趣
施无疲法莫般涅槃久住於世度脫安樂一
切衆生如前所說乃至无盡安樂我今以此
勸請功德迴向阿耨多羅三藐三菩提如過
去未來現在諸大菩薩勸請功德迴向菩提
我亦如是勸請功德迴向无上正等菩提善
男子假使有人以三千大千世界滿中七寶
供養如來若復有人勸請如來轉大法輪所
得功德其福勝彼何以故彼是財施此是法施
善男子且置三千大千世界七寶布施若人
以滿恒河沙數大千世界七寶供養一切諸
佛勸請功德亦勝於彼由其法施有五勝利
云何為五一者法施兼利自他財施不余二
者法施能令衆生出於三界財施之福不出
欲界三者法施能淨法身財施但長於
色四者法施无窮財施有盡五者法施能
斷无明財施唯伏貪愛是故善男子勸請
功德无量无邊難可譬喻如我昔行菩薩道
時勸請諸佛轉大法輪由彼善根是故今日一
切帝釋諸梵王等勸請於我轉大法輪善男
子請轉法輪為欲度脫安樂諸衆生故我於
往昔為菩提行勸請如來久住於世莫般涅
槃依此善根我得十力四无所畏四无礙辯
大慈大悲證得无數不共之法我當入於无
餘涅槃我之正法久住於世我法身者清淨
无比種種妙相无量智慧无量自在无量功

大慈大悲證得无數不共之法我當入於无
餘涅槃我之正法久住於世我法身者清淨
无比種種妙相无量智慧无量自在无量功
德難可思議一切衆生皆蒙利益百千萬劫
說不能盡法身攝藏一切諸法一切諸法不
攝法身常住不變常見難復斷滅非
斷見能破衆生種種異見能生衆生種種
真見能解一切衆生之縛无縛可解能植衆
生諸善根本未成熟者令成熟已成熟者令
解脫无住无動遠離閒鬧寂靜无為自在安
樂過於三世能現三世出於聲聞獨覺之
境諸大菩薩之所行[illegible]一切如來體无有異
此等皆由勸請[illegible]如是法身我
今已得是故若有欲得阿耨多羅三藐三菩
提者於法中一句一頌為人解說功德善
根亦復如是何況勸請如來轉大法輪久住
於世莫般涅槃
時天帝釋復白佛言世尊若善男子善女
人為求阿耨多羅三藐三菩提欲修三乘道
所有善根云何迴向一切智智佛告天帝善
男子若有[illegible]菩提修三乘道所有善
根願迴向者當於盡壽六時懇重至心住如
是說我從无始生死以來於三寶所修行成
就所有善根乃至施與傍生一搏之食或以
善言和解[illegible]三歸及諸學處或復懺
悔勸請隨喜[illegible]善根我今住意悉皆攝聚
迴施一切衆生无悔恡心是解脫小善根所

善言稱歎三歸及諸學處或復懺
悔勸請隨喜所有善根我今迴意悉皆攝取
迴施一切衆生乞悔愆心是解脫分善根所

攝如佛世尊之所知見不可稱量乞願清淨
如是所有功德善根悉以迴施一切衆生不
住相心不捨相心我亦如是功德善根悉以
迴施一切衆生願皆獲得如意之手摩頂出
寶滿衆生願富樂乞盡智慧乞窮妙法辯才
悉皆乞得共諸衆生同證阿耨多羅三藐三
菩提復一切智因此善根更復出生乞量善
法亦皆迴向乞上菩提又如過去諸大菩薩
於行之時功德善根悉皆迴向一切種智現在
未來亦復如是然我所有功德善根亦皆迴
向阿耨多羅三藐三菩提是諸善根願共一
切衆生俱成正覺如餘諸佛坐於道場菩提
樹下不可思議乞願清淨住於乞盡法藏
陀羅尼首楞嚴定破魔波旬乞量兵衆應
見覺知應可通達如是一切一刹那中悉皆照
了於後夜中獲甘露法證甘露義我及衆生
願皆同證如是妙覺猶如

乞量壽佛　勝光佛　妙光佛　阿閦佛
總善光佛　師子光明佛　百光明佛　鋼光明佛
寶相佛　寶鋌佛　鋌明佛　鋌藏光明佛
吉祥王王佛　微妙聲佛　妙莊嚴佛　法幢佛
上勝身佛　可愛色身佛　光明遍照佛　梵淨王佛
上性佛

如是等如來應正遍知過去未來及以現在

吉祥上王佛　微妙聲佛　妙莊嚴佛　法幢佛
上勝身佛　可愛色身佛　光明遍照佛　梵淨王佛
上性佛

如是等如來應正遍知過去未來及以現在
未現應化得阿耨多羅三藐三菩提轉乞上
法輪為度衆生我亦如是廣說如上

善男子若有淨信男子女人於此金光明寶
勝經王滅業障品受持讀誦憶念不忘為
他廣說得乞量乞邊大功德聚譬如三千大
千世界所有衆生一時皆得成就人身得人
身已成獨覺道若有男子女人盡其形壽恭
敬尊重四事供養一一獨覺各施七寶如須
彌山此諸獨覺入涅槃後皆以珍寶起塔供
養其塔高廣十二踰繕那以諸花香寶幢幡
蓋常為供養善男子於意云何是人所獲功
德寧為多不天帝釋言甚多世尊善男子
若復有人於此金光明微妙經典衆經之王
滅業障品受持讀誦憶念不忘為他廣說所
獲功德於前所說供養功德百分不及一百
千萬億分乃至校量譬喻所不能及何以故是
善男子善女人住正行中勸請十方一切諸佛
轉乞上法輪皆為諸佛歡喜讚歎善男子
如我所說一切施中法施為勝是故善男子
於三寶所設諸供養不可為比勸受三歸持
一切戒乞有毀犯三業不堅不可為比一切畫
界一切衆生隨力隨能隨所願樂於三乘中

於三寶所說諸供養不可為比勸受三歸持
一切戒无有毀犯三業不堕不可為比一切世
界一切衆生隨力隨能隨所願樂於三乘中
＊勸發菩提心不可為比於三世中一切世界
所有衆生皆得无礙達令成就无量功德不
可為比三世剎土一切衆生令无障礙得三
菩提不可為比三世剎土一切衆生勸令速
出四惡道苦不可為比三世剎土一切衆生
勸令除滅極重惡業不可為比一切苦惱勸
令解脫不可為比一切怖畏苦惱逼切皆令
得解不可為比三世佛前一切衆生所有功
德勸令隨喜發菩提願不可為比勸除惡行
罵辱之業一切功德皆願成就所在生中勸
請供養尊重讚歎一切三寶勸請衆生淨修
福行成滿菩提不可為比是故當知勸請一
切世界三世三寶勸請滿足六波羅蜜勸
請轉於无上法輪勸請住世經无量劫演說
无量甚深妙法功德甚深无能比者
尒時天帝釋及恒河女神无量梵王四大天
衆從座而起偏袒右肩右膝著地合掌頂礼
白佛言世尊我等皆得聞是金光明最勝王
經令悉受持讀誦通利為他廣說依此法住
何以故世尊我等欲求阿耨多羅三藐三菩
提隨順此義種種勝相如法行故尒時梵王
及天帝釋等於說法衆皆以種種勞陀羅
花而散佛上三千大千世界地皆大動一切
天鼓及諸音樂不鼓自鳴放金色光遍滿世

及天帝釋等於說法衆皆以種種勞陀羅
花而散佛上三千大千世界地皆大動一切
天鼓及諸音樂不鼓自鳴放金色光遍滿世
＊界出妙音聲時天帝釋白佛言世尊此等皆
是金光明經威神之力慈悲普救種種利益
種種增長善薩善根滅諸業障佛言如是如
是如汝所說何以故善男子我念往昔過无
量百千阿僧祇劫有佛名寶王大光照如來
應正遍知出現於世住世六百八十億劫尒時
寶王大光照如來為欲度脫人天釋梵沙門
婆羅門一切衆生令安樂故當出現時初會
說法度百千億億万衆皆得阿羅漢果諸漏
已盡三明六通自在无礙於第二會後度九
十千億億萬衆皆得阿羅漢果諸漏已盡三
明六通自在无礙於第三會復度九十八千
億億万衆皆得阿羅漢果圓滿如上
善男子我於尒時住女人身名福寶光明於
第三會親近世尊受持讀誦是金光明經為
他廣說求阿耨多羅三藐三菩提故時彼世
尊為我授記此福寶光明女於未來世當得
作佛号釋迦牟尼如來應正遍知明行足善
逝世間解无上士調御丈夫天人師佛世尊
捨女身後從是以來越四惡道生人天中受
上妙樂八十四百千生作轉輪王王于金日
得成正覺名稱普聞遍滿世界時會大衆忽
然皆見寶王大光照如來轉无上法輪說微
妙法善男子吉此索訶世界東方過百千亞

得成正覺名稱普聞遍滿世界時會大衆悉
然皆見寶王大光照如來轉无上法輪說微
妙法善男子去此索訶世界東方過百千恒
河沙數佛土有世界名寶莊嚴其寶王大
光照如來今現在彼未般涅槃說妙法廣
化群生妙尊見者即是彼佛
善男子若有善男子善女人聞是寶王大光
照如來名号者於菩薩地得不退轉至大涅槃
若有女人聞是佛名者臨命終時得見彼佛
來至其所既見佛已究竟不復更受女身善
男子是金光明微妙經典種種利益種種增
長菩薩善根滅諸業障善男子若有苦惱苦
苦厄鄔波索迦鄔波斯迦隨在何處為人
講說是金光明微妙經典於其國土皆獲四
種福利善根云何為四一者國王无病離諸災
厄二者壽命長遠无有障礙三者无諸怨敵
兵衆勇健四者安隱豐樂正法流通何以故
如是人王常為釋梵四王眷屬又之衆共守護
故令時世尊告天衆曰善男子是事實不是時
无量釋梵四王及眷屬又衆供時同聲答世尊
言如是如是若有國土講宣讀誦此妙經王

是諸國土我等四王常來擁護隨行住共供其
[illegible] 及諸慈愍我等四王皆令
[illegible] 增益壽命威德
[illegible] 心恒生歡喜
[illegible] 皆勇健佛言善哉善哉善男
[illegible] 行何以故是諸國土如

神祥所願遂心恒生歡喜永離衰患能令其國
[illegible] 軍兵悉皆勇健佛言善哉善哉善男
子如汝所說修習修行何以故是諸國土如
來行時一切人民隨王修習如法行者汝等皆
豪色力勝利宮殿光明眷屬盛威時釋梵等白
佛言如是世尊佛言若有講讀此妙經典流
通之處於其國中大臣輔相有四種益云何
為四一者更相親穆尊重愛念二者常為人
王心所愛重亦為沙門婆羅門大國小國之
所尊敬三者輕財重法不求世利嘉名普聞
衆所欽仰四者壽命延長安隱快樂是名四
益若有國土宣說是經沙門婆羅門得四種
勝利云何為四一者衣服飲食卧具醫藥无
所乏少二者皆得安心思惟讀誦三者依於
山林得安樂住四者隨心所願皆得滿足是
名四種勝利若有國土宣說是經一切人民
皆得豐樂无諸疾疫高佑往還多獲寶貨其
王勝福是名[illegible]種功德利益
令時釋梵四天王及諸大衆白佛言世尊如
是經典甚深之義若復在者當知如來世七
種助善提法住世永滅若是經典滅盡之時
正法亦滅佛言如是如是善男子是故汝等
於此金光明經一句一頌一品一部皆當一
心正讀誦正聞思惟正修習為諸衆生
廣宣流布長夜安樂福利无邊時諸大衆

歡喜受持

▼北一五九六號（水五十三）金光明最勝王經卷第三滅業障品第五

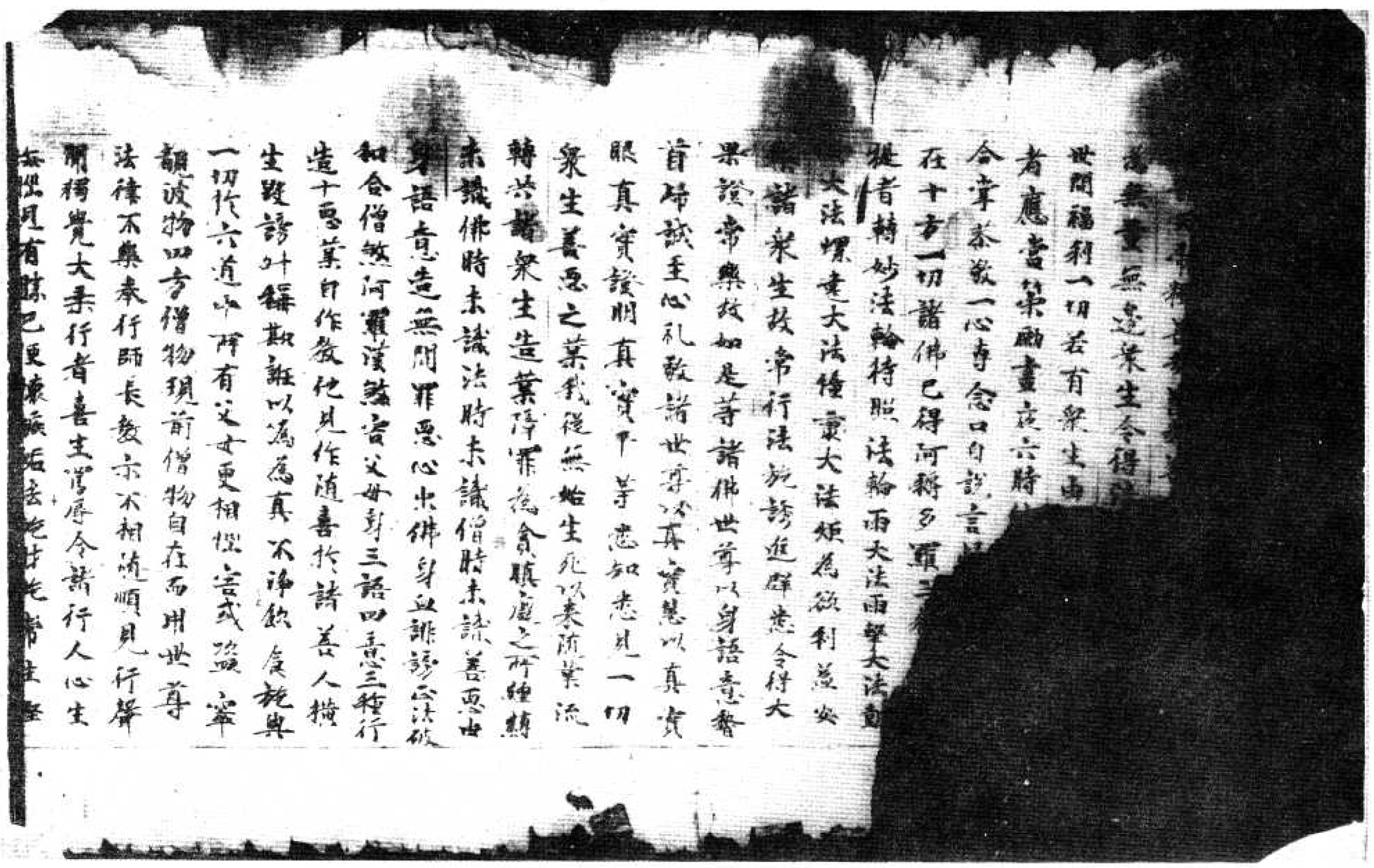

一切代六道中所有父母更相慢害或盜害
覩波物四方僧物現前僧物自在而用世尊
法藏不樂奉行師長教示不相違順見行聲
聞獨覺大乘行者喜生謗辱令諸行人心生
悔恨見有勝己便懷嫉妒法施財施常生慳
惜無明所覆邪見惑心不除蓋因令惡增長
於諸佛所而起誹謗法說非法非法說法如
是衆罪佛以真實慧真實眼真實證明真
實平等悉知悉見我今歸命對諸佛前皆
悉發露不敢覆藏未作之罪更不復作已作
之罪令皆懺悔所作業障應墮惡道地獄餓
生鬼畜之中阿鼻羅衆及八難處願我此生所
有業障皆得消滅所有惡報未來不受亦如過
去諸大菩薩修菩提行所有業障悉已懺悔
我之業障令亦懺悔皆悉發露不敢覆藏已
作之罪願得除滅未來之惡更不敢造亦如
未來諸大菩薩修菩提行所有業障悉已懺
悔我之業障令亦懺悔皆悉發露不敢覆藏
已作之罪願得除滅未來之惡更不敢造亦
如現在十方世界諸大菩薩修菩提行所有
業障悉已懺悔我之業障令亦懺悔皆悉發
露不敢覆藏已作之罪願得除滅未來之惡
更不敢造
善男子以是因緣若有造罪一刹那中不得
覆藏何況一日一夜乃至多時若有犯罪欲
求清淨心懷愧恥信於未來必有惡報生大
怨怖應如是懺如人被火燒頭燒衣救令速

覆藏何況一日一夜乃至多時若有犯罪欲
求清淨心懷愧恥信於未來必有惡報生大
怨怖應如是懺如人被火燒頭燒衣救令速
滅火若未滅心不得安若人犯罪亦復如是
即應懺悔令速除滅若有願生富樂之家多
饒財寶復欲發意修習大乘亦應懺悔滅除
業障欲生豪貴婆羅門剎帝利家及轉輪
王七寶具足亦應懺悔滅除業障
善男子若有欲生四大王衆三十三天夜摩
天覩史多天樂變化天他化自在天亦應懺
悔滅除業障若欲生梵輔天大梵天少
光無量光極光淨天少淨無量淨天遍淨天無
雲福生廣果無煩無熱善現天善見色究竟
天亦應懺悔滅除業障若欲求預流果一來果
不還果阿羅漢果亦應懺悔滅除業障若欲
願求三明六通辟支佛獨覺自在菩提至究竟
地求一切智智淨智不思議智不動智三藏
三菩提正遍知者亦應懺悔滅除業障何以
故善男子一切諸法從因緣生如來所說果報
生異相滅因緣異故如是過去諸法皆已
滅盡所有業障無復遺餘是諸行法未得現
生而今得生未來業障更不復起何以故善
男子一切法空如來所說無有我人衆生壽
者亦無生滅亦無行法善男子一切諸法皆
依於本亦不可說何以故過一切相故若有
善男子善女人如是入於寂滅真理生信敬
心是名無衆生而有於本以是義故說於懺

作相相不可說何以故過一切相故若有
善男子善女人如是入於微妙真理生信敬
心是名無衆生而有於本以是義故說於懺
悔滅除業障
善男子若人既說四法能除業障永得清淨
云何為四一者不起邪心心念戒故二者於甚
深理不生誹謗三者於初行菩薩起一切
智心四者於諸衆生起慈悲心是謂為四令
時世尊而說頌言
專心離三業　不誹謗緣法　作一切智想　慈心淨業障
善男子有四業障難可滅除云何為四一者
於菩薩律儀犯重惡二者於大乘經心生
誹謗三者於自善根不能增長四者貪著三
有無水離心復有四種對治業障云何為四
一者於十方世界一切如來至心親近說一
切罪二者為一切衆生勸請請佛說妙法
三者隨喜一切衆生所有功德四者所有一
切功德善根悉皆迴向阿耨多羅三藐三菩
提令時天帝釋白佛言世尊世間所有男子
女人於大乘行有能行者有不行者云何能
得隨喜一切衆生功德善根佛言善男子若
有衆生雖於大乘未能修習於晝夜六時
偏袒右肩右膝著地合掌恭敬一心專念作
隨喜時得福無量應作是言十方世界一切
衆生現在修行菩提心慧我今皆悉隨喜
願此生如是隨喜福故心當得尊重殊勝
無上無等等妙之果如是過去未來一切衆

衆生現在修行菩提心慧我今皆悉隨喜
願此生如是隨喜福故心當得尊重殊勝
無上無等等妙之果如是過去未來一切衆
生所有善根皆悉隨喜又於現在初行菩薩
發菩提心所有功德過百大劫行菩薩行有
大功德獲無生忍至不退轉一生補處如是
一切功德之藏皆悉至心隨喜讚歎過去未
來一切菩薩所有功德隨喜讚歎亦復如是
復於現在十方世界一切諸佛應正遍知發
妙菩提為度無邊諸衆生故轉無上法輪行
無礙法施擊法鼓吹法螺建法幢雨法雨哀
愍勸化一切衆生或令信受諸菩薩法施悲得
免苦無盡安樂又復所有菩薩聲聞緣覺
功德積集善根若有衆生未具如是諸功德
者悉令具足我皆隨喜如是過去未來諸佛菩
薩聲聞緣覺所有功德亦皆至心隨喜讚歎
善男子如是隨喜當得無量功德之聚如恒河
沙三千大千世界所有衆生皆斷煩惱成阿
羅漢若有善男子善女人盡其形壽常以上
妙衣服飲食卧具醫藥而為供養如是功德
不及如前隨喜功德千分之一何以故供養功
德有數有量不攝一切諸功德故隨喜功
德無量無數能攝三世一切功德是故若人
欲求增長勝善根者應備如是隨喜功德若
有女人願轉女身為男子者亦應備習隨喜
功德必得隨心現成男子令諸天帝釋白佛言
世尊已知隨喜功德勸請功德唯願為說欲

有女人願轉女身為男子者亦應隨習隨喜
功德必得隨心願成男子分時天帝釋白佛言
世尊已知流喜功德勸請功德唯願為說欲
令未來一切菩薩當轉法輪現在菩薩亦終
行故佛告帝釋若有善男子善女人願求阿
耨多羅三藐三菩提者應當修行聲聞獨覺
大乘之道是人當於晝夜六時如前廣說一心
專念作如是言我今歸依十方一切諸佛世
尊已得阿耨多羅三藐三菩提未轉無上
法輪欲令轉彼身入涅槃音我皆至誠頂礼勸
請轉大法輪雨大法雨然大法燈照明理趣
施無礙法與般涅槃久住於世度脫安樂一
切衆生如前所說乃至無上安樂我今以此
勸請功德迴向阿耨多羅三藐三菩提如過去
未來現在諸大菩薩勸請功德迴向菩提我
亦如是勸請功德迴向無上正等菩提菩薩
不假使有人以三千大千世界滿中七寶
供養如來若復有人勸請如來轉大法輪所
得功德其福勝彼何以故彼是財施此是法
施善男子且置三千大千世界七寶布施若
人以滿恒河沙數大千世界七寶供養一切
諸佛勸請功德亦勝於彼由其法施有五勝
利云何為五一者法施無利自他財施不分
二者法施能令衆生出於三界財施之福不
出欲界三者法施能淨法身財施但增長
於色四者法施無窮財施有盡五者法施能
斷無明財施唯伏貪愛是故善男子勸請功

出欲界三者法施能淨法身財施但增長
於色四者法施無窮財施有盡五者法施能
斷無明財施唯伏貪愛是故善男子勸請功
德無量無邊難可譬喻如我昔行菩薩道
時勸請諸佛轉大法輪由彼善根是故今日一
切帝釋諸梵王等勸請於我轉大法輪善男
子請轉法輪為欲度脫安樂諸衆生故我於
往昔為菩提行勸請如來久住於世莫般涅
槃係此善根我得十力四無所畏四無礙辯大
慈大悲證得無數不共之法我當入於無
餘涅槃我之正法久住於世我法身者清淨
無比種種妙相無量智慧無量自在無量功
德難可思議一切衆生皆蒙利益百千萬劫
說不能盡法身攝藏一切諸法一切諸法不
攝法身帝釋不須帝見雖復斷滅亦
非斷見能破衆生種種業見能生衆生種種
真見能解一切衆生之縛無縛可解能稽叠
諸善根本求成熟者令成熟已成熟者令解
脫無住無動永離聞鬧寂靜無為自在安樂
亦於三世能斷三世出於聲聞獨覺之境諸
大菩薩之所修行一切如來無有異此等
皆由勸請功德善根力故如是法身我今已
得是故若有欲得阿耨多羅三藐三菩提者
於諸經中一句一頌為人解說功德善根亦
無限量何況勸請如來轉大法輪久住於世
莫般涅槃
時天帝釋復白佛言世尊若善男子善女人

無限量阿僧祇劫勸請如來轉大法輪久住於世

莫令誤滅

時天帝釋復白佛言世尊若善男子善女人

爲求阿耨多羅三藐三菩提修行三乘道所

有善根云何迴向一切智智佛告天帝善男

子若有衆生欲求菩提修行三乘道所有善根

願迴向者當於晝夜六時殷重至心住如是

說我從無始生死以來於三寶所修行成就

所有善根乃至施與餓生一摶之食或以善

言和解諍訟或受三歸及諸學處或復懺悔

勸請隨喜所有善根我今作意悉皆攝取迴

施一切衆生無悔惜心是解脫分善根所攝

如佛世尊之所知見不可稱量無礙清淨如是

所有功德善根悉以迴施一切衆生不住相心

不捨相心我亦如是功德善根悉以迴施一

切衆生願皆獲得如意之手爲宣出寶藏

衆生願留舍利無盡智慧無窮妙法辯才悉

皆無滯共諸衆生同證阿耨多羅三藐三菩

提得一切智因此善根更復出生無量菩法

亦皆迴向無上菩提又如過去諸大菩薩修

行之時功德善根悉皆迴向一切種智現在

未來亦復如是然我所有功德善根亦皆迴

向阿耨多羅三藐三菩提是諸善根願共一

切衆生俱成正覺如餘諸佛坐於道場菩提

樹下不可思議無礙清淨住於無盡法藏陀

羅尼首楞嚴定破魔波旬無量兵衆應見

覺知應可通達如是一切一刹那中悉皆照了

於後夜中獲甘露法證甘露義我及衆生願

皆同證如是妙覺猶如

無量壽佛　勝光佛　妙光佛　阿閦佛

功德善光佛　師子光明佛　百光明佛　網光明佛

寶相佛　寶藏佛　藏明佛　藏威光明佛

吉祥上王佛　嚴飾佛　妙莊嚴佛　法幢佛

上勝身佛　可愛色佛　光明遍照佛　梵淨王佛

上住佛

如是等如來應正遍知過去未來及以現在

亦現應化得阿耨多羅三藐三菩提轉無上

法輪爲度衆生我亦如是廣說如上菩提轉無上

善男子若有淨信男子女人於此金光明最勝

王經薰修淨業持讀誦憶念不忘爲他

廣說得無量無邊大功德聚辭如三千大千

世界所有衆生一時皆得成就人身得人身

已成獨覺道若有男子女人盡形壽恭敬

尊重四事供養一一獨覺各施七寶如須彌

山此諸獨覺入涅槃後皆以珠寶起塔供養

其塔高廣十二瑜繕那以諸花香寶幢幡蓋

常爲供養善男子於意云何是人所獲功德

寧爲多不天帝釋言甚多世尊善男子若復

有人於此金光明最勝妙經典衆經之王誠業

障垢受持讀誦憶念不忘爲他廣說所獲功

寧為多不天帝釋言甚多世尊善男子若復
有人於此金光明微妙經典衆經之王誠心
讀誦憶念不忘為他廣說所獲功
德我前所說供養諸佛經百分不及一百千萬
億分乃至校量譬喻所不能及何以故是善
男子善女人於正行中勸請十方一切諸佛
轉無上法輪味為諸佛勸喜讚歎善男子如
我所說一切施中法施為勝是故善男子於
三寶所設諸供養不可為比勸受三歸持一
切戒無有毀犯三業不空不可為比一切世
界一切衆生隨力隨能隨所願樂於三乘中
勸發菩提心不可為比於三世中一切世界
所有衆生皆得無礙速令成就無量功德不
可為比三世刹土一切衆生令無障礙得三菩
提不可為比三世刹土一切衆生勸令速出
四惡道苦不可為比三世刹土一切衆生勸
令除滅極重惡業不可為比一切苦惱勸
令解脫不可為比一切怖畏苦惱盡切皆令
得解不可為比三世佛前一切衆生所有功
德勸令隨喜發菩提願不可為比勸除惡行
罵辱之業一切功德皆願成就所在生中勸
請供養尊重讚歎一切三寶勸請衆生淨修
福行成滿菩提不可為比是故當知勸請一
切世界三世三寶勸請滿足六波羅蜜勸請
轉於無上法輪勸請住世經無量劫演說無
量甚深妙法功德甚深無能比者
尒時天帝釋及恒河女神無量梵王四大天

億万衆皆得阿羅漢果圓滿如上

善男子我於尒時作女人身名福寶光明於第三會親近世尊受持讀誦是金光明經為他廣說求阿耨多羅三藐三菩提於時彼世尊為我授記此福寶光明女於未來世當得作佛号釋迦牟尼如來應正遍知明行足善逝世間解無上士調御丈夫天人師佛世尊捨女身已從是以來命終四忌遊生人天中受上妙樂八十四百千生作轉輪王至于今日得成正覺名稱普聞滿世界時會大衆忽然皆見寶王大光照如來轉無上法輪說微妙法善男子去此娑訶世界東方過一日千恒河沙數佛土有世界名寶莊嚴其寶王大光照如來現在彼未般涅槃說微妙法廣化羣生決等見者即是彼佛

善男子若有善男子善女人聞是寶王大光照如来名号者於菩薩地得不退轉至大涅槃若有女人聞是佛名者臨命終時得見彼佛來至其所既見佛已完責不復更受女身

善男子是金光明微妙經典長養菩薩善根滅諸業障善男子若有苾蒭苾蒭尼鄔波索迦鄔波斯迦隨在何處為人讽誦是金光明微妙經典於其國土皆獲四種福利善根云何為四一者國王無病離諸災厄二者壽命長遠無有障礙三者無諸怨敵兵衆勇健四者安隱豐樂正法流通何以故如是人王常為釋梵四王藥叉之衆共守護故

福利善根云何為四一者國王無病離諸災厄二者壽命長遠無有障礙三者無諸怨敵兵衆勇健四者安隱豐樂正法流通何以故如是人王常為釋梵四王藥叉之衆共守護故

尒時世尊告天帝曰善男子是事實不是無量釋梵四王及藥叉衆俱時同聲答世尊言如是如是若有國土讽誦此妙經王是諸國土我等四王常來擁護行住坐臥其王若有一切災障及諸怨敵我等必令其國中清淨憂愁疾疫亦令除差增益壽命感應福祥所願遂心恒獲喜樂我等亦能令其國中所有軍兵悉皆勇健佛言善哉善哉善男子如汝所說決當修行何以故是諸國主如法行時一切人民隨王修習如法行者汝等皆蒙色力勝利宮殿光明眷屬強盛時釋梵等白佛言如是如是世尊佛言若有讽誦此妙經典流通之處於其國中大臣輔相有四種益云何為四一者更相親愛尊重愛念二者常為人王心所愛重亦為沙門婆羅門大國小國之所遵敬三者輕財重法不求世利嘉名善聲衆所欽仰四者壽命延長安隱快樂是名四益若有國土宣說是經沙門婆羅門得四種勝利云何為四一者衣服飲食卧具醫藥無所乏少二者皆得安心思惟讽誦三者依於山林得安樂住四者隨心所願皆得滿足是名四種勝利若有國土宣說是經一切人民皆得豐樂無諸疾疫鬼魅往還多饒資財

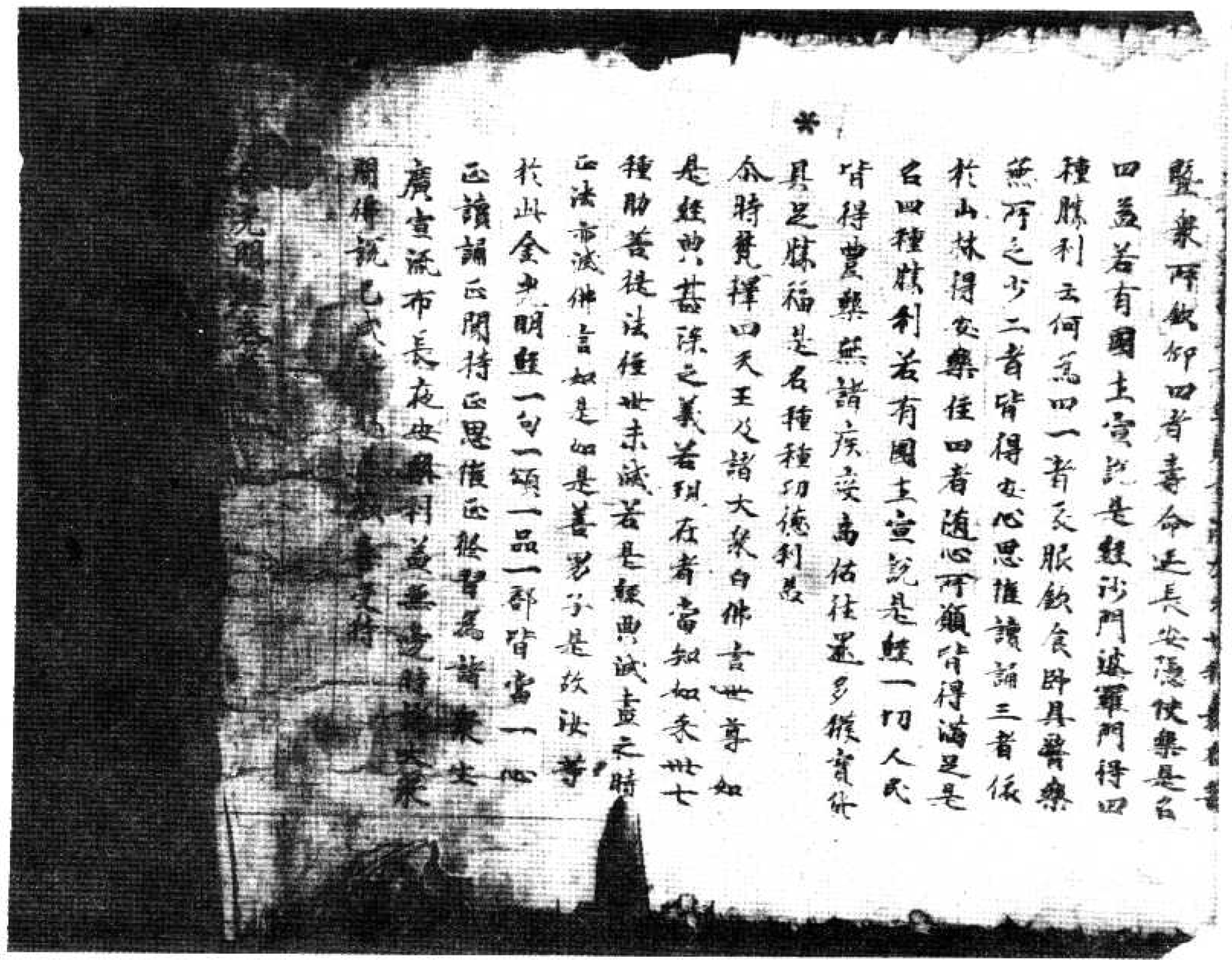

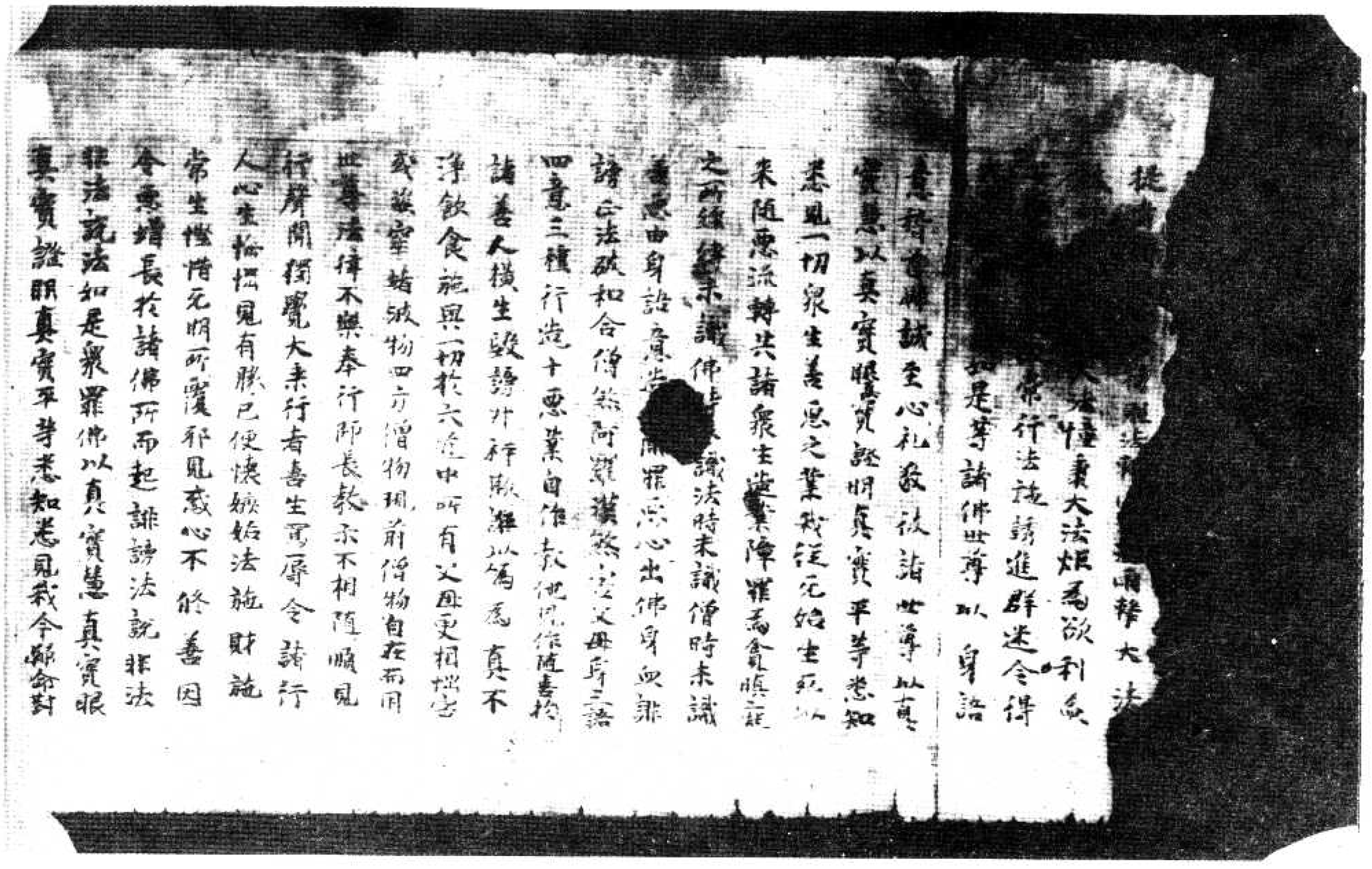

常生惱悔无明所覆邪見惑心不能善因
令惡增長於諸佛所而起誹謗法說非法
非法說法如是衆罪佛以真實慧真實眼
真實證明真實平等悉知悉見我今歸命對
諸佛前皆悉發露不敢覆藏未作之罪更不
復作已作之罪令皆懺悔所作業障應預惡
道地獄傍生餓鬼之中阿鼻羅衆及八難處
願我此生所有業障皆得消滅所有惡報
未來不受亦如過去諸大菩薩備菩提行
所有業障悉已懺悔我之業障今亦懺悔皆
悉發露不敢覆藏已作之罪願得除滅未來
之罪更不敢造亦如未來諸大菩薩備菩提
行所有業障悉已懺悔我之業障今亦懺
悔皆悉發露不敢覆藏已作之罪願得除滅
未來之惡更不敢造亦如現在十方世界諸
大菩薩備菩提行所有業障悉已懺悔我
之業障今亦懺悔皆悉發露不敢覆藏已
作之罪願得除滅未來之惡更不敢造
善男子以是因緣若有造罪一劫那中不得復
藏何況一日一夜乃至多時若有犯罪欲求清
淨心懷慚恥信於未來必有惡報生大怨怖
應如是懺如人救火燒頭燒衣救令速滅火
若未滅心不得安若人犯罪亦復如是即應
懺悔令速除滅若有願生富樂之家多饒
財寶須欲發意備習大乘亦應懺悔滅
除業障欲生豪貴婆羅門種剎帝利家
及轉輪王七寶具足亦應懺悔滅除業障
善男子若有欲生四大王衆三十三天夜摩
天兜史多天樂變化天他化自在亦應懺
悔滅除業障若欲生梵衆梵輔大梵天少光
无量光極光淨天少淨无量淨遍淨天无雲
福生廣果无煩无熱善現天善見色究竟
天亦應懺悔滅除業障若欲求預流果一
來果不還果阿羅漢果亦應懺悔滅除業
障若欲願得三明六通辟支佛獨覺自在菩
提乃至究竟無上菩提一切智智淨智不思議智不
動智三藐三菩提亦應懺悔滅除
業障何以故善男子一切諸法從因緣生如來
所說果相生果相滅因緣果故如是過去諸
法皆已滅盡所有業障无復遺餘是諸行法
未得現生而今得生未來業障更不復起
何以故善男子一切法空如來所說无有我人
衆生壽者亦无生滅亦无行法善男子一切諸
法皆依於本亦不可說何以故過一切相故若
有善男子善女人如是入於微妙真理生信
敬心是名无衆生而有於本以是義故說於
懺悔滅除業障
善男子若人成就四法能除業障永得清淨
云何為四一者不起邪心正念成就二者於甚

善男子若人成就四法能除業障永得清淨
云何為四一者不起邪心正念成就二者於甚
深理不生誹謗三者於初行菩薩起一切智
心四者於諸衆生起慈无量是謂為四今
時世尊而說頌言
專心謗三乘　不謗說深法　於一切智慧　慈心淨業障
善男子有四業障難可滅除云何為四一者於
菩薩摩訶薩起悭貪二者於大乘經心生誹謗
三者於自善根不能增長四者貪著三有无
厭離心復有四種對治業障云何為四一者
於十方世界一切如來至心親近說一切罪二
者為一切衆生勸請諸佛說深妙法三者
隨喜一切衆生所有初德四者所有一切功德
善根悉皆迴向阿耨多羅三藐三菩提今時
天帝釋白佛言世尊世間正有男子女人於
大乘行有能行者有不行者云何能得隨
喜一切衆生功德善根佛言男子若有衆
生雖於大乘未能修習無於晝夜六時稱
揚右膝着地合掌恭敬一心專念作隨喜
時得福无量應作是言十方世界一切衆生
現在於行旋戒心慧我今皆悉滌生隨喜
由作如是隨喜福故必當獲得尊重殊勝
无上无等最妙之果如是盡虛空界一切衆生
所有善根皆悉隨喜又於現在初行菩薩
發菩提心所有功德過百大劫行菩薩行

所有善根皆悉隨喜又於現在初行菩薩
發菩提心所有功德過百大劫行菩薩行
有大功德獲无生忍至不退轉一生補處如
是一切功德之藏皆悉至心隨喜讚歎遍去
未來一切菩薩所有功德隨喜讚歎亦復如
是復於現在十方世界一切諸佛應正遍知說妙
菩提為度无邊諸衆生故轉无上法輪行
受持法施擊法鼓吹法螺建法幢燃法炬
慈勸化一切衆生成令信受皆蒙法施悉得
充足无盡安樂又復所有菩薩聲聞獨覺
功德積集善根若有衆生未具如是諸功
德者悉令具足我皆隨喜如是過去未來
諸佛菩薩聲聞獨覺所有功德亦皆至
心隨喜讚善男子如是隨喜當得无量功
德之聚如恒河沙三千大千世界所有衆
生皆斷煩惱成阿羅漢若有善男子善女
人盡其形壽常以上妙衣服飲食卧具醫
藥而為供養如是功德不及如前隨喜功德不
亦之一何以故供養功德有數有量不攝一切
諸功德故隨喜功德无量无數能攝三世一切
功德是故若人欲求增長勝善根者應修如
是隨喜功德若有女人願轉女身為男子者亦
修習隨喜功德必得隨心現成男子今時天
帝釋白佛言世尊已知隨喜功德勸請功
德唯願為說欲令未來一切菩薩當轉法輪
現在菩薩亦修行故佛告帝釋若有善男

修習隨喜功德必得隨心現成男子今時天
帝釋白佛言世尊已知隨喜功德勸請功
德唯願為說欲令未來一切菩薩當轉法輪
現在菩薩亦修行故佛告帝釋若有善男
子善女人願求阿耨多羅三藐三菩提者應
當修行聲聞獨覺大乘之道是人當於晝
夜六時如前威儀一心專念作如是言我今
歸依十方一切諸佛世尊已得阿耨多羅三
藐三菩提未轉无上法輪欲捨報身入涅槃
者我皆至誠頂礼勸請轉大法輪雨大法雨然
大法燈照明理趣施无礙法莫般涅槃久住於
世度脫安樂一切衆生如前所說乃至无盡安
樂我今以此勸請功德迴向阿耨多羅三藐
三菩提如過去未來現在諸大菩薩勸請功
德迴向菩提我亦如是勸請功德迴向无上
正等菩提善男子假使有人以三千大千世界
滿中七寶供養如來若復有人勸請如來
轉大法輪所得功德其福勝彼何以故彼是財
施此是法施善男子且置三千大千世界七寶
布施若人以滿恒河沙數大千世界七寶供養
一切諸佛勸請功德亦勝於彼由其法施有
五勝利云何為五一者法施益利自他財施不
令二者法施能令衆生出於三界財施之福
不出欲界三者法施能淨法身財施但唯增
長於色四者法施无窮財施有盡五者法施
能斷无明財施唯伏貪愛是故善男子勸

請功德无量无邊難可譬喻如我昔行菩
薩道時勸請諸佛轉大法輪由彼善根是
故今日一切帝釋諸梵王等勸請於我轉大
法輪善男子請轉法輪為欲度脫安樂諸衆
生故我於往昔為菩提行勸請如來久住
於世莫般涅槃依此善根我得十力四无所畏
四无礙辯大慈大悲諸佛无數不共之法我
當入於无餘涅槃我之正法久住於世我法身者
清淨无比種種妙相无量智慧无量自在无量
功德難可思議一切衆生皆蒙利益百千万劫
說不盡法身常住不隨常見雖復斷滅亦非斷見能
破衆生種種異見能生衆生種種真見能
斷一切衆生之縛无縛可解能植衆生諸
善根本未成熟者令成熟已成熟者令解
脫无作无動遠離聞聞寂靜无為自
在安樂過於三世能現三世於出聲聞獨覺
之地諸大菩薩之所修行一切如來微妙有
異此等皆由勸請功德善根力故如是法身
我今已得是故若有欲得阿耨多羅三藐三
菩提者於諸經中一句一頌為人解說功德善
根尚无限量何況勸請如來轉大法輪久住於
世莫般涅槃時天帝釋復白佛言世尊若善
男子勸

善提者於諸經中一句一頌為人解說功德善
根尚无限量何況勸請如來轉大法輪久住於
世莫般涅槃時天帝釋復白佛言世尊若善
男子善女人為求阿耨多羅三藐三菩提故
修三乘道所有善根去何迴向一切智智佛告天帝
善男子若有衆生欲求菩提修三乘道所有
善根願迴向者當於晝夜六時殷重至心作如
是說我從无始生死以來於三寶所修行成
就所有善根乃至施與傍生一摶之食或以
善言和解諍訟或受三歸及諸學處或
懺悔勸請隨喜所有善根我今作意悉皆傾
耳迴施一切衆生无悔恡心是諸聚生
攝如佛世尊之所知見不可稱量无礙清淨
如是所有功德善根悉以迴施一切衆生不住
相心不捨相心我亦如是功德善根悉以迴施
一切衆生願皆獲得如意之手摶空出寶
滿衆生願富樂无盡智慧无窮妙法辯才
皆无滯共諸衆生同證阿耨多羅三藐三菩
提得一切智因此善根更復出生无量善法
亦皆迴向无上菩提又如過去諸大菩薩修行
之時功德善根悉皆迴向一切種智現在未
來亦復如是與我所有功德善根亦皆迴向
阿耨多羅三藐三菩提是諸善根願共一切
衆生俱成正覺如餘諸佛坐於道場菩提
樹下不可思議光明清淨住於无盡法藏陀
羅尼首楞嚴定破魔波旬无量衆願見

衆生俱成正覺如餘諸佛坐於道場菩提
樹下不可思議光明清淨住於无盡法藏陀
羅尼首楞嚴定破魔波旬无量衆願見
魔知應可通達如是一博一刹那中悉皆明了
於後夜中獲甘露法證甘露義我及衆生
願皆同證如是妙覺倘知无量壽佛勝光佛
妙光佛阿閦佛功德善光佛師子光明佛
百光明佛網光明佛寶相佛寶燄佛燄明
佛燄威光明佛吉祥上王佛微妙聲佛妙
莊嚴佛法幢佛上勝身佛可愛色身佛光
明藏佛梵淨王佛上性佛如是等如來應
正遍知過去未來及以現在示現應化得阿耨
多羅三藐三菩提轉无上法輪為度衆生義
亦如是廣說如上
善男子若有淨信男子女人於此金光明經
勝王經滅業障品受持讀誦憶念不忘為
他廣說得无量无邊大功德聚辭如三千大千
世界所有衆生一時皆得成就人身得人身
已成獨覺道若有男子女人盡其形壽恭
敬尊重四事供養一獨覺令成七寶如須
彌山此諸獨覺入涅槃後皆以珍寶造塔供
養其塔高廣十二踰繕那以諸花香燈幡
幢蓋常為供養善男子於意云何是人所
獲功德寧為多不天帝釋言甚多世尊善男
子若復有人於此金光明微妙經典衆經之王
滅業障品受持讀誦憶念不忘為他廣說

獲功德寧為多不天帝釋言甚多世尊善男子若復有人於此金光明微妙經典衆經之王滅業障品受持讀誦憶念不忘為他廣說所獲功德於前所說供養功德百分不及一百千萬億分乃至校量譬喻所不能及何以故是善男子善女人住正行中勸請十方一切諸佛轉无上法輪皆為諸佛歡喜讚歎善男子如我所說一切施中法施為勝是故善男子於三寶所設諸供養不為此勸受三歸持一切戒无有毀犯三業不空不為此一切世界一切衆生隨力隨能隨所願樂於三乘中勸發菩提心不為此於三世中一切世界所有衆生皆得无礙速令成就无量功德不可為此三世劫主一切衆生令无障礙得菩提不可為此三世劫主一切衆生勸令速出四惡道苦不為此三世劫主一切衆生勸令除滅極重惡業不為此一切苦惱勸令解脫不為此一切怖畏苦惱逼切皆令得解不為此三世佛前一切衆生所有功德勸令隨喜發菩提願不為此勸除惡行罵辱之業一切功德皆願成就所在生中勸請供養尊重讚歎一切三寶勸請衆生淨修福行成滿菩提不為此是故當知勸請一切世界三世三寶勸請滿足六波羅蜜勸請轉於无上法輪勸請住世經无量劫演說无量甚深妙法功德甚深无能比者

一切世界三世三寶勸請滿足六波羅蜜勸請轉於无上法輪勸請住世經无量劫演說无量甚深妙法功德甚深无能比者

尒時天帝釋及恒河女神无量梵王四大天衆從座而起偏袒右肩右膝着地合掌頂礼白佛言世尊我等皆得聞是金光明最勝王經尒悉受持讀誦通利為他廣說依此法住何以故世尊我等欲求阿耨多羅三藐三菩提隨順此義種種隨相知法行故尒時梵王及天帝釋等於說法衆皆以種種雨曼陀羅花而散佛上三千大千世界地皆大動一切天鼓及諸音樂不鼓自鳴放金色光遍滿世界出妙音聲時天帝釋白佛言此尊此等皆是金光明經威神之力慈悲善救種種利益種種增長菩薩善根滅諸業障佛言如是如是如汝所說何以故善男子我念往昔過无量百千阿僧祇劫有佛名寶王大光照如來應正遍知出現於世住世六百八十億劫尒時寶王大光明如來為欲度脫人天釋梵沙門婆羅門一切衆生令安樂故當出現時初會說法度百千億万衆皆得阿羅漢果諸漏已盡三明六通自在无礙於第二會復度九十千億億万衆皆得阿耨羅漢果諸漏已盡三明六通自在无礙於第三會復度九十八千億億万衆皆得阿羅漢果圓滿如上

羅漢果諸漏已盡三明六通自在无礙於第
三會復度九十八千億億万衆皆得阿羅漢
果圓滿如上

善男子我於尒時作女人身名福寶光明於
第三會親近此尊受持讀誦是金光明經
為他廣說求阿耨多羅三藐三菩提故持
彼世尊為我授記此福寶光明女於未來
世當得作佛号釋迦牟尼如來應正遍知
明行足善逝世間解无上士調御丈夫天
人師佛世尊捨女身後從是以來歷四惡道
生人天中受上妙樂八十四百千生作轉輪王
至于今日得成正覺名稱普聞遍滿世衆
時大會衆忽於皆見寶王大光照如來轉
无上法輪說微妙法善男子此寶王如來
東方過百千恒河沙數佛土有世界名寶
莊嚴其寶王大光照如來今現在彼未般
涅槃說微妙法廣化群生汝等見者亦是
彼佛

善男子若有善男子善女人聞是寶王大
光照如來名号者於菩薩地得不退轉至
大涅槃若有女人聞是佛名者臨命終時得
見彼佛來至其所既是佛已宛竟不復更受
女身善男子是金光明微妙經典種種利益
種種增長菩薩善根滅諸業障善男子若
有苾芻苾芻尼鄔波索迦鄔波斯迦隨在
何處為人講說是金光明微妙經典於其國土

種種增長菩薩善根滅諸業障善男子若
有苾芻苾芻尼鄔波索迦鄔波斯迦隨在
何處為人講說是金光明微妙經典於其國土
皆獲四種福利善根云何為四一者國王
无病離諸災厄二者壽命長遠无有障礙
三者无諸怨敵兵衆勇健四者安隱豐樂
云法流通何以故是人王常為釋梵四王藥
叉之衆共守護故

尒時世尊告天衆曰善男子是事實不是
時无量釋梵四王及藥叉衆俱時同聲白
世尊言如是如是若有國土講宣讀誦此妙
經王是諸國土我等四王常來擁護行住俱
共其王若有一切災障及諸怨敵我等四王
皆使消殄憂愁疾疫亦令除差增益壽命
威德福祥所願遂恒生歡喜我等亦能令
其國中所有軍兵悉皆勇健佛言善哉善
哉善男子如汝所說汝等備行何故是諸國
主如法行時一切人民隨王修習如法行者汝
等皆令色力豫利宮殿光明眷屬強盛時
釋梵等白佛言如是世尊佛言若有講讀
此妙經典流通之處於其國中大臣輔相有
四種益云何為四一者更相親愛二者常為人王心所愛重亦為沙門婆羅門
大國小國之所尊敬三者輕財重法不求世利
嘉名普聞衆所欽仰四者壽命延長安隱快
樂是名四益若有國土宣說是經沙門婆羅門

二者常為人主心所愛重為沙門婆羅門
大國小國之所尊敬三者輕財重法不求世利
嘉名普聞衆所欽仰四者壽命延長安隱快
樂是名四益若有國主宣說是經沙門婆羅門
得四種勝利云何為四者衣服飲食卧具
醫藥无所乏少二者皆得安心思惟讀誦三
者依於山林得安樂住四者隨心所願皆得
滿足是名四種勝利若有國主宣說是經一切
人民皆得豐樂无諸疾疫商佑往還多饒
寶貨具足勝福是名種種功德利益
今時梵釋四天王及諸大衆白佛言世尊如是
經典甚深之義若現在者當知如來世世種
聞菩提法住世未滅若是經典滅盡之時正
法亦滅佛言如是如是善男子是故決著於
此金光明經一句一頌一品一部皆當一心正讀
誦正聞持正思惟備習為諸衆生廣宣
流布長夜安樂福利无邊時諸大衆聞佛
說已咸蒙勝益歡喜受持

金光明經最勝王經卷第三

法亦滅佛言如是如是善男子是故決著於
此金光明經一句一頌一品一部皆當一心正讀
誦正聞持正思惟備習為諸衆生廣宣
流布長夜安樂福利无邊時諸大衆聞佛
說已咸蒙勝益歡喜受持

金光明經最勝王經卷第三

北一五九八號（長七十三）金光明最勝王經滅業障品第五

惡發露不敢覆藏已作之罪願得除滅未來之惡更不敢造

善男子以是因緣若有造罪一刹那中不得覆藏何況一日一夜乃至多時若有犯罪欲求清淨心懷媿恥猶如未來必有惡報生大怨怖應如是懺如人被火燒頭燒衣救令速滅火若不滅心不得安若人犯罪亦復如是即應懺悔令速除滅若有衆生富樂之家多饒財寶復欲發意修習大乘亦應懺悔滅除業障欲生豪貴姓羅門剎帝利家及轉輪王七寶具足亦應懺悔滅除業障

善男子若有欲生四大王衆三十三天夜摩天覩史多天樂變化天他化自在天亦應懺悔滅除業障若欲生梵衆梵輔大梵天少光天量光無光淨天少淨天量淨遍淨天無雲福生廣果無煩無熱善現天善見色究竟天亦應懺悔滅除業障若欲求預流果一來果不還果阿羅漢果亦應懺悔滅除業障若欲願求三明六通辟支佛獨覺菩提及佛菩提亦應懺悔滅除業障何以故善提正遍智者亦應懺悔滅除業障何以故善男子一切諸法從因緣生如來所說果相生果相滅因緣果故如是過去諸法皆已滅盡

所有業障無復遺餘是諸行法未得現生今得生亦未來業障更不須起何以故善男子一切法空如來所說無有我人衆生壽者亦無生滅亦無行法善男子一切諸法皆悉如本

*

無復遺餘是諸行法未得現生今得生亦未來業障更不須起何以故善男子一切法空如來所說無有我人衆生壽者亦無生滅亦無行法善男子一切諸法皆悉如本

善男子若人成就四法能除業障永得清淨云何為四一者不起邪心正念成就二者於甚深理不生誹謗三者於初行菩薩起一切智心四者於諸衆生起慈悲量是謂為四令諸世尊而說頌言

身心誠三業 不誹謗深法 作一切智想 慈心淨業障

善男子有四業障難可滅除云何為四一者於菩薩律儀犯極重惡二者於大乘經心生誹謗三者於自善根不能增長四者貪著三有無出離心復有四種對治業障云何為四一者於十方世界一切如來至心親近說一切罪二者為一切衆生勸請諸佛說深妙法三者隨喜一切衆生所有功德四者所有一切功德善根悉皆迴向阿耨多羅三藐三菩提根令諸天帝釋白佛言世尊世間所有男子女人於大乘行有能行者有不行者云何能得隨喜一切衆生功德善根佛言善男子若有衆生於大乘未能備習於晝夜六時徧禮南方南無勝者地合掌恭敬一心專念作

得隨喜一切衆生功德善根佛言善男子若
有衆生雖於大乘未能備習然於晝夜六時
徧袒右肩右膝着地合掌恭敬一心專念作
隨喜時得福无量應作是言十方世界一切
衆生現在備行施戒忍慧我今皆悉深生隨
喜由作如是隨喜福故必當獲得尊重殊
勝无上无等等無妙之果如是過去未來一切
衆生所有善根皆悉隨喜又於現在初行
菩薩發菩提心所有功德過百大劫行菩薩
行有大功德獲无生忍至不退轉一生補處
如是一切功德之蘊皆悉至心隨喜讚歎過去
未來一切菩薩所有功德隨喜讚歎亦復如是
復於現在十方世界一切諸佛應正遍知證
妙菩提為度无邊諸衆生故轉无上法輪行
无礙法施聲法鼓吹法螺建法幢雨法雨震隱
勸化一切衆生咸令信受皆蒙法施悉得无
乏无盡安樂又復所有菩薩聲聞獨覺一切
德積集善根若有衆生未具如是諸功德
者悉令具足我皆隨喜如是過去未來諸
佛菩薩聲聞獨覺所有功德亦皆至心隨喜
讚歎善男子如是隨喜當得无量功德之聚
如恒河沙三千大千世界所有衆生皆斷煩
惱成阿羅漢若有善男子善女人盡其形
壽以上妙衣服飲食卧具醫藥而為供養如
是功德不及如前勸請功德千分之一何以
故供養功德有數有量不攝一切諸功德故
隨喜功德无量无數能攝三世一切功德是故

若人欲求增長勝善根者應備如是隨喜
功德若有女人願轉女身為男子者亦應備
習隨喜功德必得心願成男子分時天帝釋
白佛言世尊已知隨喜功德勸請功德雖
頗為說欲令未來一切菩薩當轉法輪現
在菩薩正備行故佛告帝釋若有善男子
善女人願求阿耨多羅三藐三菩提者應當
備行聲聞獨覺大乘之道是人當於晝夜
六時如前威儀一心專念作如是言我今歸依
十方一切諸佛世尊已得阿耨多羅三藐三菩提
未轉无上法輪欲令轉无上法輪行
誠懇礼勸請轉大法輪雨大法雨然大法燈照
明理趣說无礙法莫般涅槃久住於世度脫安
樂一切衆生如前所說乃至无盡安樂我今以
此勸請功德迴向阿耨多羅三藐三菩提如
過去未來現在諸大菩薩勸請功德迴向菩
提我亦如是勸請功德迴向无上正等菩提
善男子假使有人以三千大千世界滿中七寶
供養如來若復有人勸請如來轉大法輪
所得功德其福勝彼何以故彼是財施此是
法施善男子且置三千大千世界七寶布施
若人以滿恒河沙數大千世界七寶供養一
切諸佛勸請功德亦勝於彼由其法施有五

所得功德其福勝彼何以故彼是財施此是
法施善男子且置三千大千世界七寶布施
若人以滿恒河沙數大千世界七寶供養一
切諸佛勸請功德亦勝於彼由其法施有五
勝利云何為五一者法施無利自他財施不
令二者法施能令衆生出於三界財施之福
不出欲界三者法施能淨法身財施但唯增
長於色四者法施无窮財施有盡五者法施
能斷无明財施唯治貪愛是故善男子勸
請功德无量无邊難可譬喻如我昔行菩薩
道時勸請諸佛轉大法輪由彼善根是故今
日一切帝釋諸梵王等勸請於我轉大法輪
善男子請轉法輪為欲度脫安樂諸衆生
故我於往昔為菩提行勸請如來久住於世
莫厭涅槃依此善根我得力力四无所畏四无
礙辯大慈大悲證得无數不共之法我當入
於无餘涅槃我之正法久住於世我法身者
淨清无比種種妙相无量智慧无量自在无
量功德難可思議一切衆生皆蒙利益百千
万劫說不能盡法身揵藏一切諸法一切諸法
不離法身法身常住不隨常見雖復斷滅
亦非斷見能破衆生種種異見能生衆生種
種真見能解一切衆生之縛无縛可解能植
衆生諸善根本未成熟者令成熟已成熟者
令解脫无作无動遠離闇鬧寂靜无為自在
安樂過於三世能現三世出於聲聞獨覺之
境諸大菩薩之所備行一切如來體无有異此

令解脫无作无動遠離闇鬧寂靜无為自在
安樂過於三世能現三世出於聲聞獨覺之
境諸大菩薩之所備行一切如來體无有異此
等皆由勸請功德善根力故如是法身我今
已得是故若有欲得阿耨多羅三藐三菩提
者於諸經中一句一頌為人解說功德善根
尚无限量何況勸請如來轉大法輪久住於
世莫厭涅槃
時天帝釋復白佛言世尊若善男子善女
人為求阿耨多羅三藐三菩提故備三乘道
所有善根云何迴向一切智智佛告天帝善
男子若有衆生欲求菩提備三乘道所有善
根願迴向者當於晝夜六時慈重至心作如是
說我從无始生死以來於三寶所備行成就
所有善根乃至施與傷生一摶之食或以善
言和解詩說或受三歸及諸學處或復懺
悔勸請隨喜所有善根我今作意悉皆皆攝
取迴施一切衆生无悔恡心是解脫分善根所
攝如佛世尊之所知見不可稱量无礙清淨
如是所有功德善根悉以迴施一切衆生不
住想心不捨相心我亦如是功德善根悉以迴
施一切衆生願皆獲得如意之手揵陀寶
滿衆生願皆悉圓滿妙辯手悉
皆无滯共諸衆生同證阿耨多羅三藐三菩
提得一切智因此善根更復出生无量善法
亦皆迴向无上菩提又如過去諸大菩薩備
行之時功德善根悉皆迴向一切種智現在

得无漏共諸衆生同證阿耨多羅三藐三菩
提得一切智因此善根更復出生无量善法
亦皆迴向无上菩提又知過去諸大菩薩備
行之時功德善根悉皆迴向一切種智現在
未來亦復如是然我所有功德善根亦皆迴
向阿耨多羅三藐三菩提是諸善根願共一
切衆生但成正覺如餘諸佛坐於道場菩提
樹下不可思議无礙清淨住於无盡法藏
降魔成道轉大法輪破魔波旬无量衆魔
見覺知應可通達如是一切一刹那中悉皆照
了於彼夜中獲甘露法滋甘露義我及衆生
願皆同證如是妙覺猶如
无量壽佛 勝光佛 妙光佛 阿閦佛
功德善光佛 師子光明佛 百光明佛 鋼光明佛
寶相佛 寶餘佛 餘明佛 餘強光明佛
吉祥上王佛 微妙聲佛 妙莊嚴佛 法幢佛
上勝身佛 可愛色身佛 光明遍照佛 淨王佛
上性佛
如是等如來應正遍知過去未來及以現在
示現應化得阿耨多羅三藐三菩提轉无上
法輪為度衆生我亦如是廣說如上
善男子若有淨信男子女人於此金光明最
勝經王滅業障品受持讀誦憶念不忘為他
廣說得无量无邊大功德聚譬如三千大千
世界所有衆生一時皆得成就人身得人身
已成獨覺道若有男子女人盡其形壽恭
敬尊重四事供養一一獨覺各施七寶如彌

世界所有衆生一時皆得成就人身得人身
已成獨覺道若有男子女人盡其形壽恭
敬尊重四事供養一一獨覺各施七寶如彌
須山此諸獨覺入涅槃後皆以珠寶起塔供
養其塔高廣十二俱盧那以諸花香寶幢
幡蓋常為供養善男子於意云何是人所獲
功德寧為多不天帝釋言甚多世尊善男子
若復有人於此金光明微妙經典衆經之王滅業
障品受持讀誦憶念不忘為他廣說所獲
功德於前所說供養功德百分不及一百千方
億分乃至校量譬喻所不能及何以故是善
男子善女人住正行中勸請十方一切諸佛
轉无上法輪皆為諸佛歡喜讚歎善男子於
如我所說一切施中法施為勝是故善男子於
三寶所設諸供養不可為比勸受三歸持一
切戒无有缺犯三業不空不可為比一切世衆
一切衆生隨力隨能所願樂於三乘中勸
發菩提心不可為比於三世中一切世衆所
有衆生皆得无礙遠令成就无量功德不
可為比三世剎土一切衆生令无障礙得三
菩提不可為比三世剎土一切衆生勸令遠
離四惡道普不可為比三世剎土一切衆生勸
令除滅極重惡業不可為比一切普惱勸令
解脫不可為比一切怖畏普惱逼切皆令
得解不可為比三世佛前一切衆生所有功
德勸令隨喜發菩提願不可為比勸除惡行
濁穢之業一切功德皆願成就所在生中勸

※

解脫不可為比三世佛前一切衆生所有功
德勸令隨喜發菩提願不可為比勸除惡行
罵辱之業一切功德皆願成就所在生中勸
請供養尊重讚歎一切三寶勸請衆生修
備福行成滿菩提不可為比是故當知勸請
一切世界三世三寶勸請滿足六波羅蜜勸
請轉於无上法輪勸請住世經无量劫演說无
量甚深妙法功德甚深无能比者
令時天帝釋及恒河女神无量梵王四大天
衆從座而起偏袒右肩右膝著地合掌頂
礼白佛言世尊我等皆得聞是金光明寂
滅王經令悉受持讀誦通利為他廣說依此
法住何以故世尊我等欲來阿耨多羅三藐
三菩提隨順此義種種勝相知法行故令時
梵王及天帝釋等於說法處皆以種種雨曼陀
羅花而散佛上三千大千世界地皆大動一切
天鼓及諸音樂不鼓自鳴放金色光遍滿世
界出妙音聲時天帝釋白佛言世尊此等皆
是金光明經威神之力慈悲普救種種利益
種種增長菩薩善根滅諸業障佛言如
是如是如汝所說何以故善男子我念往昔
過无量百千阿僧祇劫有佛名寶王天光照
如來應正遍知出現於世住壽六百八十億劫
令時寶王天光照如來為欲度脫人天釋梵
沙門婆羅門一切衆生令安樂故當出現
時初會說法度百千億億万衆皆得阿羅漢
果諸漏已盡三明六通自在无礙於第二會
度九十億億万衆皆得阿羅漢果諸
漏已盡三明六通自在无礙於第三會度
九十八千億億万衆皆得阿羅漢果圓滿如
上善男子我於令時作女人身名福寶光明
於第三會親近世尊受持讀誦是金光
明經為他廣說未阿耨多羅三藐三菩提故
時彼世尊為我授記此福寶光明女於未來世
當得作佛号釋迦牟尼如來應正遍知明行
足善逝世間解无上士調御丈夫天人師佛
世尊捨女身後從是以來經四惡道生人天
中受上妙樂八十四百千生作轉輪王王于今
日得成正覺名稱普聞遍滿世界時會大衆
悉皆見寶王天光照如來轉无上法輪說微
妙法善男子去此娑訶世界東方過百千恒
河沙數佛土有世界名寶莊嚴其寶王天光
照如來今現在彼未般涅槃說微妙法度化
群生汝等見者即是彼佛
善男子若有善男善女人聞是寶王天光
照如來名号者於菩薩地得不退轉至大涅
槃若有女人聞是佛名者臨命終時得見彼
佛來至其所既見佛已究竟不復更受女
身善男子是金光明微妙經典種種利益
種種增長菩薩善根滅諸業障善男子
若有苾蒭苾蒭尼鄔波索迦鄔波斯迦隨在何

[illegible]
身善男子是金光明微妙經典種種利益
種種增長菩薩善根滅諸業障善男子
若有苾芻苾芻尼鄔波索迦鄔波斯迦隨在何
處為人講說是金光明微妙經典於其國
土獲四種福利善根云何為四一者國王無
病離諸灾厄二者壽命長遠無有障礙三
者無諸怨敵兵衆勇健四者安隱豊樂正法
流通何以故如是人王常為釋梵四王藥叉之衆
共守護故
介時世尊告大衆曰善男子是事實不是時
無量釋梵四王及藥叉衆俱時同聲白世尊
言如是如是若有國土講宣讀誦此妙經
王是諸國主我等四王常來擁護行住共
俱其王若有一切灾障及諸怨敵我等四王
皆使消殄憂愁疾疫亦令除差增益壽
命感應禎祥所願遂心恒生歡喜我等亦能
令國中所有軍兵悉皆勇健佛言善哉善哉
善男子如汝所說汝當修行何以故是諸國
王如法行時一切人民隨王修習如法行者汝等
皆蒙色力勝利宮殿光明眷屬強盛時釋梵
等白佛言如是世尊佛言若有講讀誦此妙經
典流通之處於其國中大臣輔相有四種益
云何為四一者更相親穆尊重愛念二者常
為人王心所愛重亦為沙門婆羅門大國小
國之所遵敬三者輕財重法不求世利嘉名
普覆衆所欽仰四者壽命延長安隱快樂
是名四益若有國土宣說是經沙門婆羅門

8

為人王心所愛重亦為沙門婆羅門大國小
國之所遵敬三者輕財重法不求世利嘉名
普覆衆所欽仰四者壽命延長安隱快樂
是名四益若有國土宣說是經沙門婆羅門
得四種勝利云何為四一者衣服飲食卧具醫
藥無所乏少二者皆得安心思惟讀誦三者依
於山林得安樂住四者隨心所願皆得滿足是
名四種勝利若有國土宣說是經一切人民皆
得豊樂無諸疾疫商估往還多獲寶貨具
足勝福是名種種功德利益
介時梵釋四天王及諸大衆白佛言世尊如
是經典甚深之義若現在者當知如來無上
種智菩提法住世未滅若是經典滅盡之時
正法亦滅佛言如是如是善男子是故汝等
於此金光明經一句一頌一品一部皆當一心
正讀誦正聞持正思惟正修習為諸衆生廣
宣流布長夜安樂福利無邊時諸天衆
聞佛說已咸蒙勝益歡喜受持

金光明最勝王經卷第三

開 對 穆 莫其 六 豎 器

全

是勝福是名種種利益
令時梵釋四天王及諸天衆白佛言世尊如
是經典甚深之義若現在者當知如來世七
種明著擁法住世未滅若是經典滅盡之時
正法亦滅佛言如是如是善男子是故汝等
於此金光明經一句一頌一品一部皆當一心
正讀誦正憶念修習為諸衆生廣
宣流布長夜安樂福利天人遍滿諸天衆
佛說已咸兼勝益歡喜受持
金光明最勝王經卷第三
開皇十年歲次庚寅
李

北一五九九號（呂三十一）金光明最勝王經滅業障品第五

樂諸衆生故常行慈悲遠於得大果
證實樂故如是佛世尊以身語意稽首
歸誠至心礼敬彼諸世尊以真實慧以真實
眼真實證明真實平等意知悉見一切衆生
善惡之業我從無始生死以來隨惡流轉共
諸衆生造業障罪為貪瞋癡之所纏縛未識
佛時未識法時未識僧時未識善惡由身語
意造無間罪惡心出佛身血誹謗正法破和
合僧殺阿羅漢殺害父母身三語四意三種
行造十惡業自作教他見作隨喜於諸善人
犢生毀謗斗諍欺誑偽為真不淨飲食施
與一切於六道中所有父母更相惱害或盜
穿掘城物四方僧物現前僧物自在而用世

行道不悉自作教他見作隨喜於諸善人
復生毀謗斗諍欺誑以偽為真不淨飲食施
與一切於六道中所有父母更相惱害或盜
穿墻波物四方僧物現前僧物自在而用世
尊法律不聽人行師長教示不相隨順見行
聲聞獨覺大乘行者憑生罵辱令諸行人心
生悔惱見有勝己便懷嫉妬法施財施常生
慳惜無明所覆邪見惡心不修善因令惡增
長於諸佛所而起誹謗法說非法非法說法
如是衆罪能障真實慧真實眼真實證明真
實平等惡知惡見我今歸命對治佛前皆悉
發露不敢覆藏未作之罪未作已作之
罪令皆懺悔所作業障應墮惡道地獄傍生
餓鬼之中阿蘇羅衆及八難處願我此生所
有業障皆得消滅所有惡報未來不受亦如
過去諸大菩薩修菩提行所有業障悉已懺
悔我之業障令亦懺悔皆悉發露不敢覆藏
已作之罪願得除滅未來之惡更不敢造亦
如未來諸大菩薩修菩提行所有業障悉已
懺悔我之業障令亦懺悔皆悉發露不敢覆
藏已作之罪願得除滅未來之惡更不敢造
亦如現在十方世界諸大菩薩修菩提行所
有業障悉已懺悔我之業障令亦懺悔皆悉
發露不敢覆藏已作之罪願得除滅未來之
惡更不敢造
善男子以[illegible]若有造罪一刹那中不得

發露不敢覆藏已作之罪願得除滅未來之
惡更不敢造
善男子以[illegible]若有造罪一刹那中不得
覆藏何況一日一夜乃至多[illegible]有犯罪者
未清淨[illegible]懷懼驚怖[illegible]來必有惡報生大
恐怖應如[illegible]人被火燒頭燒衣救令速
滅火若未滅心不得安若人犯罪亦須如是
即應懺悔令速除滅若有願生富樂之家多
饒財寶復欲[illegible]修習大乘[illegible]應懺悔除滅除
業障[illegible]事貴族[illegible]門種利帝利家乃轉輪
王[illegible]之[illegible]應懺悔滅除業障
善男子[illegible]大王衆三十三天夜摩
天覩史多天樂變化天他化自在天亦應懺
悔滅除業障若欲生梵衆梵輔大梵天少光
無量光極光淨天少淨無量淨遍淨天無雲
福生廣果無煩無熱善現天善見色究竟天
亦應懺悔[illegible]若欲求預流果一來果
[illegible]果亦應懺悔滅除業障若欲
願[illegible]六通[illegible]獨覺[illegible]菩提[illegible]究竟
地求一[illegible]淨智不思議智不動智三摩
三菩提亦應懺悔滅除業障何以
故善男子一切諸法從因緣生如來所說與
相生異相滅因緣異故如是過去諸法皆已
滅盡所有業障無復遺餘是諸行法未得現
生而今得生未來業障更不復起何以故善
男子一切法空如來所說無有我人衆生壽

滅盡所有業障無復遺餘是諸行法未得現
生而今得生未來業障更不復起何以故善
男子一切法空如來所說無有我人衆生壽
者亦無生滅亦無行法善男子一切諸法皆
依於本亦不可說何以故過一切相故若有
善男子善女人如是入於微妙真理生信敬
心是名無衆生而有於本以是義故說於懺
悔滅除業障
善男子若人成就四法能除業障永得清淨
云何為四一者不起邪心亟念成就二者於
基深理不生誹謗三者於初行菩薩起一切
智四者於諸衆生起慈無量是謂為四令
時世尊而說頌言
身心業三乘 不誹謗深法 作一切智想 慈心淨業障
善男子有四業障難可滅除云何為四一者
於菩薩律儀犯極重惡二者於大乘經心生
誹謗三者於自善根不能增長四者貪著三
有無出離心復有四種對治業障云何為四
一者於十方世界一切如來至心親近說一
切罪二者為一切衆生勸請諸佛說深妙法
三者隨喜一切衆生所有功德四者所有一
切功德善根悉皆迴向阿耨多羅三藐三菩
提令時天帝釋白佛言世尊世間所有男子
女人於大乘行有能行者有不行者云何能
得隨喜一切衆生功德善根佛言善男子若
有衆生雖於大乘未能修習然於晝夜六時
偏袒右肩右膝著地合掌恭敬一心專念作

但聞漢若有善男子善女人盡其形壽常以
上妙衣服飲食卧具醫藥而為供養如是功
德不及如前隨喜功德千分之一何以故佛
養功德有數有量不攝一切諸功德故隨喜
德無量無數能攝三世一切功德是故若人
欲求增長勝善根者應修如是隨喜功德若
有女人願轉女身為男子者亦應修習隨喜
功德必得隨心現成男子尒時天帝釋白佛
言世尊已知隨喜功德勸請功德唯願為說
欲令未來一切菩薩當轉法輪現在菩薩正
修行故佛告帝釋若有善男子善女人願求
阿耨多羅三藐三菩提者應當修行聲聞獨
覺大乘之道是人當於晝夜六時如前威儀
一心專念作如是言我今歸依十方一切諸
佛世尊已得阿耨多羅三藐三菩提未轉無
上法輪欲捨報身入涅槃者我皆至誠頂礼
勸請轉大法輪雨大法雨然大法燈照明理
趣施無礙法莫般涅槃久住於世度脫安樂
一切衆生如前所說乃至無盡安樂我令以
此勸請功德迴向阿耨多羅三藐三菩提如
過去未來現在諸大菩薩勸請功德迴向菩
提我亦如是勸請功德迴向無上正等菩提
善男子假使有人以三千大千世界滿中七
寶供養如來若復有人勸請如來轉大法輪
所得功德其福勝彼何以故彼是財施此是
法施善男子且置三千大千世界七寶布施

善男子假使有人以三千大千世界滿中七
寶供養如來若復有人勸請如來轉大法輪
所得功德其福勝彼何以故彼是財施此是
法施善男子且置三千大千世界七寶布施
若人以滿恒河沙數大千世界七寶供養一
切諸佛勸請功德亦勝於彼由其法施有五
勝利云何為五一者法施兼利自他財施不
令二者法施能令衆生出於三界財施之福
不出欲界三者法施能淨法身財施但唯增
長於色四者法施無窮財施有盡五者法施
能斷無明財施唯伏貪愛是故善男子勸請
功德無量無邊難可譬喻如我昔行菩薩道
時勸請諸佛轉大法輪由彼善根是故今日
一切帝釋諸梵王等勸請於我轉大法輪善
男子請轉法輪為欲度脫安樂諸衆生故我
於往昔為菩提行勸請如來久住於世莫般
涅槃依此善根我得十力四無所畏四無礙
辯大慈大悲證得無數不共之法我當入於
無餘涅槃我之正法久住於世我法身者清
淨無比種種妙相無量智慧無量自在無量
功德難可思議一切衆生皆蒙利益百千万
劫說不能盡法身攝藏一切諸法一切諸法
不攝法身法身常住不隨常見離復斷滅亦
非斷見能破衆生種種異見能生衆生種種
真見能解一切衆生之縛無縛可解能植衆
生諸善根本未成熟者令成熟已成熟者令

不攝法身法身常住不隨常見雖復斷滅亦非斷見能破衆生種種異見能生衆生種種真見能解一切衆生之縛無縛可解能植衆生諸善根本未成熟者令成熟已成熟者令解脫無作無動遠離鬧諍靜無爲自在安樂過於三世能現三世出於聲聞獨覺之境諸大菩薩之所修行一切如來體無有異此等皆由勸請功德善根力故如是法身我今已得是故若有欲得阿耨多羅三藐三菩提者於諸經中一句一頌爲人解說功德善根尚無限量何況勸請如來轉大法輪久住於世莫般涅槃

時天帝釋復白佛言世尊若善男子善女人爲求阿耨多羅三藐三菩提故修三乘道所有善根至阿迴向一切智佛告天帝善男子若有衆生欲求菩提修三乘道所有善根願迴向者當於晝夜六時慇重至心作如是說我從無始生死以來於三寶所修行成就所有善根乃至施與傍生一摶之食或以善言和解諍訟或受三歸及諸學處或復懺悔勸請隨喜所有善根我今作意悉皆攝取迴施一切衆生無悔恡心是解脫分善根所攝如佛世尊之所知見不可稱量無礙清淨如是所有功德善根悉以迴施一切衆生不住相心不捨相心我亦如是功德善根悉以迴施一切衆生願皆獲得如意之手爲室宅寶

是所有功德善根悉以迴施一切衆生不住相心不捨相心我亦如是功德善根悉以迴施一切衆生願皆獲得如意之手爲室宅寶滿衆生願富樂無盡智慧無窮妙法辯才悉皆無滯共諸衆生同證阿耨多羅三藐三菩提得一切智因此善根更復出生無量善法亦皆迴向無上菩提又如過去諸大菩薩修行之時功德善根悉皆迴向一切種智現在未來亦復如是然我所有功德善根亦皆迴向阿耨多羅三藐三菩提是諸善根願共一切衆生俱成正覺如餘諸佛坐於道場菩提樹下不可思議無礙清淨住於無盡法藏陀羅尼首楞嚴定破魔波旬無量兵衆應見覺知應可通達如是一切一刹那中悉皆照了於後夜中獲甘露法證甘露義我及衆生願皆同證如是妙覺猶如

無量壽佛　勝光佛　妙光佛　阿閦佛
功德善光佛　師子光明佛　百光明佛　網光明佛
寶相佛　寶燄佛　燄明佛　燄盛光明佛
吉祥上王佛　微妙聲佛　妙莊嚴佛　法幢佛
上勝身佛　可愛色身佛　光明遍照佛　梵淨主佛
上性佛

如是等如來應正遍知過去未來及以現在亦現應化得阿耨多羅三藐三菩提轉無上法輪爲度衆生我亦如是廣說如上

善男子若有淨信男子女人於此金光明最

如是等如來應正遍知過去未來及以現在
示現應化得阿耨多羅三藐三菩提轉無上
法輪為度衆生我亦如是廣說如上
善男子若有淨信男子女人於此金光明經
滅經王滅業障品受持讀誦憶念不忘為他
廣說得無量無邊大功德聚辭如三千大千
世界所有衆生一時皆得成就人身得人身
已成獨覺道若有男子女人盡其形壽恭敬
尊重四事供養一一獨覺各施七寶如須彌
山此諸獨覺入涅槃後皆以珍寶起塔供養
其塔高廣十二瑜繕那以諸花香寶幢幡蓋
常為供養善男子於意云何是人所獲功德
寧為多不天帝釋言甚多世尊善男子若復
有人於此金光明微妙經典衆經之王滅業
障品受持讀誦憶念不忘為他廣說所獲功
德於前所說供養功德百分不及一百千万
億分乃至筭數譬喻所不能及何以故是善
男子善女人住正行中勸請十方一切諸佛
轉無上法輪皆為諸佛歡喜讚歎善男子如
我所說一切施中法施為勝是故善男子於
三寶所設諸供養不可為比勸受三歸持一
切戒無有毀犯三業不空不可為比一切世
界一切衆生隨力隨能隨所願樂於三乘中
勸發菩提心不可為比於三世中一切世界
所有衆生皆得無礙速令成就無量功德不
可為比三世剎土一切衆生令無障礙得三

界一切衆生隨力隨能隨所願樂於三乘中
勸發菩提心不可為比於三世中一切世界
所有衆生皆得無礙速令成就無量功德不
可為比三世剎土一切衆生令無障礙得三
菩提不可為比三世剎土一切衆生勸令速
出四惡道皆不可為比三世剎土一切衆生
勸令除滅極重惡業不可為比一切皆悉勸
令解脫不可為比一切怖畏苦惱逼切皆令
得解不可為比三世佛前一切衆生所有功
德勸令隨喜發菩提願不可為比勸除惡行
罵辱之業一切功德皆願成就所在生中勸
請供養尊重讚歎一切三寶勸請衆生淨修
福行成滿菩提不可為比是故當知勸請一
切世界三世三寶勸請滿足六波羅蜜勸請
轉於無上法輪勸請住世經無量劫演說無
量甚深妙法功德甚深無能比者
尒時天帝釋及恒河女神無量梵王四大天
衆從座而起偏袒右肩右膝著地合掌頂礼
白佛言世尊我等皆得聞是金光明最勝王
經令悉受持讀誦通利為他廣說依此法住
何以故世尊我等欲求阿耨多羅三藐三菩
提隨順此義種種勝相如法行故尒時梵王
及天帝釋等於說法處皆以種種雨波羅花
而散佛上三千大千世界地皆大動一切天
鼓及諸音樂不鼓自鳴放金色光遍滿世界
出妙音聲時天帝釋白佛言世尊此等皆是

及天帝釋等於說法處皆以種種雨陀羅花
而散佛上三千大千世界地皆大動一切天
鼓及諸音樂不鼓自鳴放金色光遍滿世界
出妙音聲時天帝釋白佛言世尊此等皆是
金光明經威神之力慈悲善救種種利益種
種增長善隨善根滅諸業障佛言如是如是
如汝所說何以故善男子我念往昔過無量
百千阿僧祇劫有佛名寶王大光照如來應
正遍知出現於世住世六百八十億劫余時
寶王大光照如來為欲度脫人天釋梵沙門
婆羅門一切衆生令安樂故當出現時初會
說法度百千億億万衆皆得阿羅漢果諸漏
已盡三明六通自在無礙於第二會復度九
千千億億万衆皆得阿羅漢果諸漏已盡三
明六通自在無礙於第三會復度九十八千
億億万衆皆得阿羅漢果圓滿如上
善男子我於余時作女人身名福寶光明於
第三會親近世尊受持讀誦是金光明經為
他廣說來阿耨多羅三藐三菩提故時彼世
尊為我授記此福寶光明女於未來世當得
作佛号釋迦牟尼如來應正遍知明行足善
逝世間解無上士調御丈夫天人師佛世尊
捨女身後從是以來越四惡道生人天中受
上妙樂八十四百千生作轉輪王至于今日
得成正覺名稱普聞遍滿世界時會大衆悉
然皆見寶王大光照如來轉無上法輪說微

捨女身後從是以來越四惡道生人天中受
上妙樂八十四百千生作轉輪王至于今日
得成正覺名稱普聞遍滿世界時會大衆悉
然皆見寶王大光照如來轉無上法輪說微
妙法善男子去此東方過百千恒
河沙數佛土有世界名寶莊嚴其寶王大光
照如來今現在彼未般涅槃說微妙法廣化
群生汝等見者即是彼佛
善男子若有善男子善女人聞是寶王大光
照如來名号者於菩隨地得不退轉至大涅
槃若有女人聞是佛名者臨命終時得見彼
佛來至其所既見佛已究竟不復更受女身
善男子是金光明微妙經典種種利益種種
增長善隨善根滅諸業障善男子若有苾芻
苾芻尼鄔波索迦鄔波斯迦隨在何處為人
講說是金光明微妙經典於其國土皆獲四
種福利善根云何為四一者國王無病離諸
災厄二者壽命長遠無有障礙三者無諸怨
敵兵衆勇健四者安隱豊樂正法流通何以
故如是人王常為釋梵四王藥叉之衆共守
護故余時世尊告天衆曰善男子是事實不
是時無量釋梵四王及藥叉衆俱時同聲答
世尊言如是如是若有國王讚宣讀誦此妙
經王是諸國王我等
王常來擁護行住共
及諸
我等四王
除差增益壽命感
味使消弥憂愁疾疫

經王是諸國王我等
與其眷屬一切
皆使消除憂愁疾疫亦令除差增益壽命感
應彌祥所願遂心恒生
國中所有軍兵悉皆勇
男子如汝所說汝當
如法行時一切人民除
等皆蒙色力勝利
梵等白佛言如是
經典流通之處於其
盖云何為四一者
常為人王心所愛敬
國之所遵敬三者輕財
普暨衆所欽仰四
名四盖若有國土宣
四種勝利云何為四一者衣服飲食卧具醫
藥無所乏少二者皆得安心思惟讀誦三者
依於山林得安樂四者遠心所願皆得滿
足是名四種勝利若有國土宣說是經一切
人民皆得豐樂無諸疾疫商佑往還多獲寶
貨具足勝福是名種種功德利盖
尒時梵釋四天王
是經典甚深之義
種助菩提法往世滅
正法亦滅佛言
於此金光明經一句一頌一品一部皆當一
心正讀誦正聞持正思惟正修習為諸衆生
廣宣流布長夜安樂福利無邊時諸大衆聞
佛說已咸蒙勝益歡喜受持

金光明經卷第三

聞 胡甘切 稗 黃六切 暨 其器

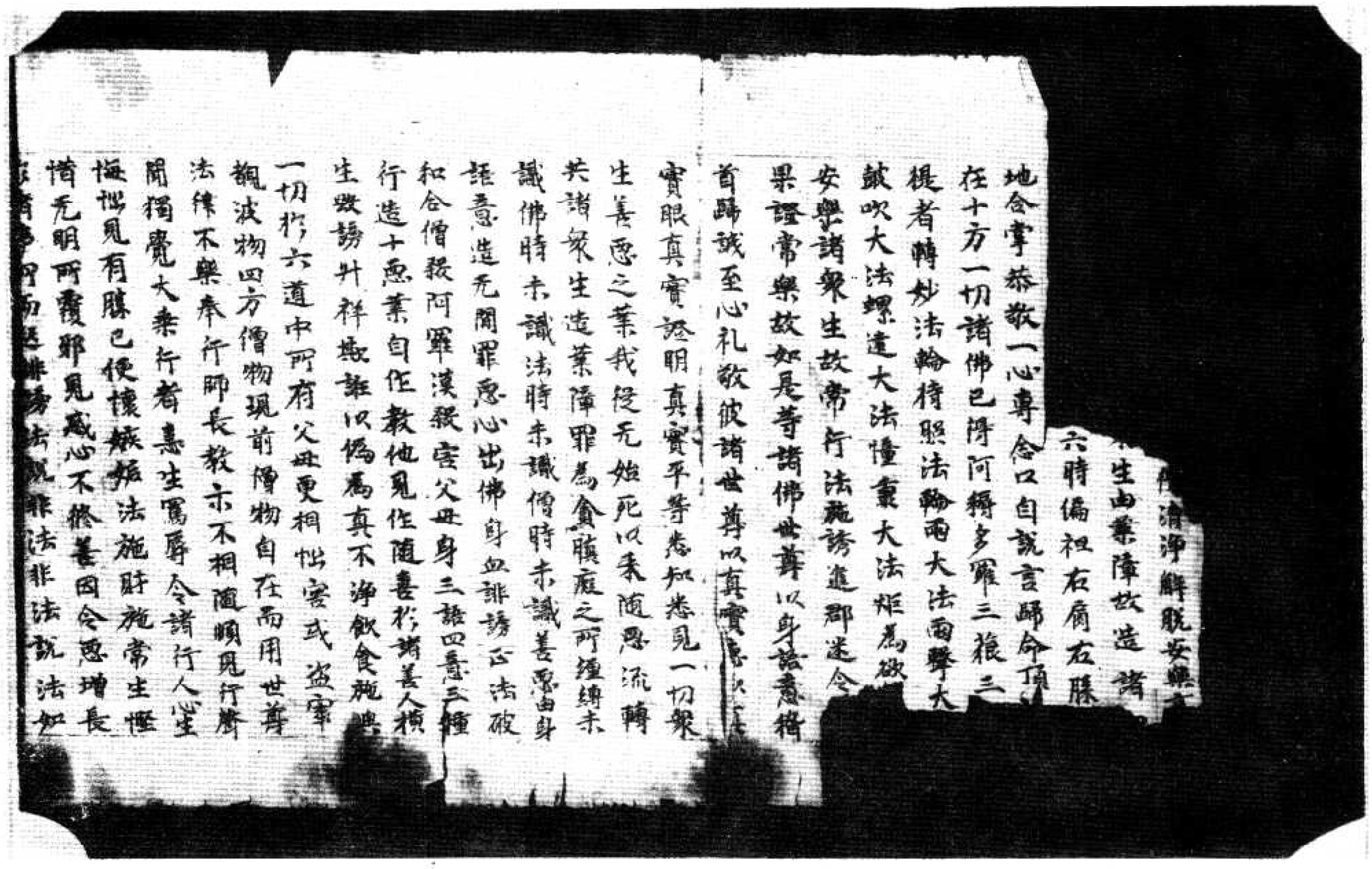

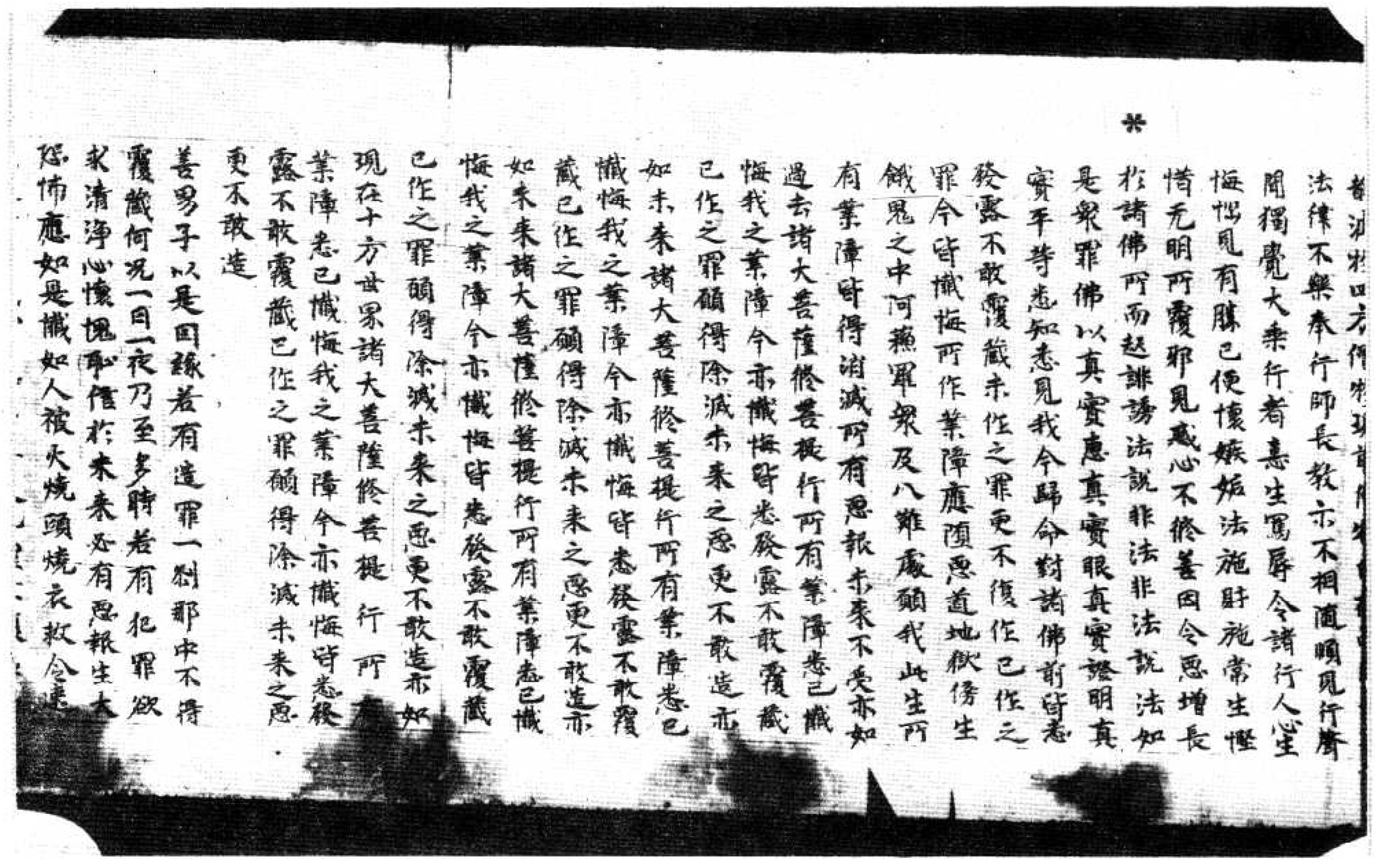

善男子以是因緣若有造罪一刹那中不得
覆藏何況一日一夜乃至多時若有犯罪欲
求清淨心懷愧恥信於未來必有恶報生大
怖畏如是懺如人被火燒頭燒衣救令速
滅火若未滅心不得安若人犯罪亦復如是
即應懺悔令速除滅若有願生富樂之家多
饒財寶復欲發意修習大乘亦應懺悔滅除
業障欲生豪貴婆羅門種刹帝利家及轉
輪王七寶具足亦應懺悔滅除業障
善男子若有欲生四大王衆三十三天夜摩
天覩史多天樂變化天他化自在天亦應懺
悔滅除業障若欲生梵衆梵輔大梵天
少光天無量光極光淨天少淨天無量淨遍淨天
无雲福生廣果无煩无熱善現天善見色究
竟天亦應懺悔滅除業障若欲求預流果一
若欲願求三明六通辟闍獨覺自在菩提至
究竟地求一切智智不思議智不動智三藏
三菩提亦應懺悔滅除業障何以
故善男子一切諸法從因緣生如來所說異
相生異相滅因緣異故如是過去諸法皆已
滅盡所有業障无復遺餘是諸行法未得現
生而今得生未來業障更不復起何以故善
男子一切法空如來所說无有我人衆生壽
者亦无生滅亦无行法善男子一切諸法皆
依於本亦不可說何以故過一切相故若有
善男子善女人如是入於微妙真理生信敬
心是名无衆生而有於本以是義故說於懺

悔滅除業障
善男子若人戒毗尼法能除業障永得清淨
云何為四一者不起邪心正念戒說二者於甚
深理不生誹謗三者於初行菩薩起一切智心
四者於諸衆生起无量是謂為四尒時世
尊而說頌言
專心讓三乘 不誹謗深法 住一切智想 慈心淨業障
善男子有四業障難可滅除云何為四一者於
菩薩律儀犯極重恶二者於大乘經心生誹
謗三者於自善根不能增長四者貪著三有
无出離心復有四種對治業障云何為四一
者於十方世界一切如來至心親近說一切
罪二者為一切衆生勸請諸佛說法妙法三
者隨喜一切衆生所有切德四者所有一切切德
善根悉皆迴向阿耨多羅三藐三菩提尒時天
帝釋白佛言世尊世間所有男子女人於大
乘行有能行者有不行者云何能得隨喜
一切衆生切德善根佛言善男子若有衆生
雖於大乘未能修習然於晝夜六時偏
袒右肩右膝著地合掌恭敬一心專念住
隨喜時得福无量應住是言十方世界一切
衆生現在修行施戒心慧我今皆悉隨喜生
由住如是隨喜福故必當獲得尊重殊勝无
上无等微妙之果如是過去未來一切衆生
所有善根皆悉隨喜又於現在初行菩薩殷

由作如是隨喜福故必當獲得尊重殊勝无
上无等最妙之果如是過去未來一切衆生
所有善根皆悉隨喜又於現在初行菩薩發
菩提心所有功德過百大劫行菩薩行有大
功德獲无上忍至不退轉一生補處如是一
切功德之類皆悉至心隨喜讚歎過去未來
一切菩薩所有功德隨喜讚歎亦復如是
復於現在十方世界一切諸佛應正遍知證
妙菩提為度无邊諸衆生故轉无上法輪
行无礙法施轉法螺吹螺達法幢雨
法雨哀愍勸化一切衆生咸令信受皆悉
法施悉得充足无盡安樂又復所有菩薩聲
聞獨覺功德積集善根若有衆生未具如是
諸功德者悉令具足我皆隨喜如是過去未
來諸佛菩薩聲聞獨覺所有功德亦皆至心
隨喜讚歎善男子如是隨喜當得无量功德之
聚如恒河沙三千大千世界所有衆生皆斷煩惱
成阿羅漢若有善男子善女人盡其形壽常以上
妙衣服飲食卧具醫藥而為供養如是功德
不及如前隨喜功德千分之一何以故供養功
德有數有量不獨一切諸功德故隨喜功德
无量无數能獨三世一切功德是故若人欲
求增長勝善根者應修如是隨喜功德若
有女人願轉女身為男子者亦應修習隨
喜功德必得隨心現成男子尒時天帝釋白
佛言世尊已知隨喜功德勸請功德唯願為
說欲令未來一切菩薩當轉法輪現在菩薩
亟修行故佛告帝釋若有善男子善女人願
求阿耨多羅三藐三菩提者應當修習聲聞

佛言世尊已知隨喜功德勸請功德唯願為
說欲令未來一切菩薩當轉法輪現在菩薩
亟修行故佛告帝釋若有善男子善女人願
求阿耨多羅三藐三菩提者應當修行聲聞
獨覺大乘之道是人當於晝夜六時如前威
儀一心專念作如是言我今歸依十方一切諸
佛世尊已得阿耨多羅三藐三菩提未轉无上
法輪欲捨報身入涅槃皆我皆至誠頂礼勸
請轉大法輪雨大法雨然大法燈照明理趣
施无礙法莫般涅槃久住於世度脫安樂一
切衆生如前所說乃至无盡安樂我今以此
勸請功德迴向阿耨多羅三藐三菩提如過
去未來現在諸大菩薩勸請功德迴向菩提
我亦如是勸請功德迴向无上正等菩提善
男子假使有人以三千大千世界滿中七寶
供養如來若復有人勸請如來轉大法輪所
得功德其孰勝彼何以故彼是財施此是法施
善男子且置三千大千世界七寶布施若人
以滿恒河沙數大千世界七寶供養一切諸
佛勸請功德亦勝於彼由其法施有五勝利
云何為五一者法施兼利自他財施不余二
者法施能令衆生出於三界財施之福不出
欲界三者法施能淨法身財施但增長於
色四者法施无窮財施有盡五者法施能
斷无明財施唯伏貪愛是故善男子勸請
功德无量无邊難可譬喻如我昔行菩薩道
時勸請諸佛轉大法輪由彼善根是故今日一
切帝釋諸梵王等勸請於我轉大法輪善男
子諸佛法輪為欲令衆生安樂諸衆生故我於

切德无量无邊難可譬喻如我昔行菩薩道
時勸請諸佛轉大法輪由彼善根是故今日一
切帝釋諸梵王等勸請於我轉大法輪善男
子請轉法輪為欲度脫安樂諸衆生故我於
往昔為菩提行勸請如來久住於世莫般涅
槃依此善根我得十力四无所畏四无礙辯
大慈大悲證得无數不共之法我當入於无
餘涅槃我之正法久住於世我法身者清淨
无比種種妙相无量智慧无量自在无量功
德難可思議一切衆生皆蒙利益百千萬劫
說不能盡法身猶藏一切諸法一切諸法不
攝法身法身常住不墮常見雖復斷滅亦非
斷見能破衆生種種異見能生衆生種種
真見能解一切衆生之縛无縛可解能植衆
生諸善根本未成熟者令成熟已成熟者令
解脫无作无動遠離闇冥寂靜无為自在安
樂過於三世能現三世出於聲聞獨覺之
境諸大菩薩之所修行一切如來體无有異
此等皆由勸請切德善根力故知是法身我
今已得是故若有欲得阿耨多羅三藐三菩
提者於諸經中一句一頌為人解說切德善
根尚无限量何況勸請如來轉大法輪久住
於世莫般涅槃
時天帝釋復白佛言世尊若善男子善女
人為求阿耨多羅三藐三菩提故修三乘道
所有善根去何迴向一切智智佛告天帝善
男子若有衆生欲求菩提修三乘道所有善
根願迴向者當於晝夜六時慈重至心作如
是說我從无始生死以來於三寶所修行成
就所有善根乃至施與傍生一摶之食或以
善言和解諍訟或受三歸及諸學處或復懺
悔勸請隨喜所有善根我今作意悉皆攝取
迴施一切衆生无悔悋心是解脫分善根所
攝如佛世尊之所知見不可稱量无礙清淨
如是所有切德善根悉以迴施一切衆生不
住相心不檢相心我亦如是切德善根悉以
迴施一切衆生願皆獲得如意之手橋空出
寶滿衆生願留樂无盡智慧无窮妙法辯才
悉皆无滯共諸衆生同證阿耨多羅三藐三
菩提得一切智因此善根更復出生无量善
法亦皆迴向无上菩提又如過去諸大菩薩
修行之時切德善根悉皆迴向一切種智現在
亦來亦復如是然我所有切德善根亦皆迴
向阿耨多羅三藐三菩提是諸善根願共一
切衆生俱成正覺如餘諸佛坐於道場菩提
樹下不可思議无礙清淨住於无盡法藏
降魔戰首楞嚴定破魔波旬无量兵衆應
見覺知應可通達如是一切一刹那中悉皆照
了於後夜中獲甘露法證甘露義我及衆生
願皆同證如是妙覺猶如
无量壽佛　勝光佛　妙光佛　阿閦佛
切德善光佛　師子明佛　百光明佛　網光明佛
寶相佛　寶燄佛　燄明佛　燄威光明佛
金華上王佛　歡喜藏佛　少生嚴佛　法幢佛

无量壽佛　勝光佛　妙光佛　河間佛
功德善光佛　師子明佛　百光明佛　網光明佛
寶相佛　寶燄佛　燄明佛　燄盛光明佛
袁祥上王佛　微妙聲佛　妙莊嚴佛　法幢佛
上勝身佛　可愛色身佛　光明遍照佛　梵淨王佛
上性佛

如是等如來應正遍知過去未來及以現在
亦現應化得阿耨多羅三藐三菩提轉无上
法輪為度衆生我亦如是廣說如上

善男子若有淨信男子女人於此金光明經
勝經王滅業障品受持讀誦憶念不忘為
他廣說得无量无邊大功德聚譬如三千大
千世界所有衆生一時皆得成就人身得人
身已成獨覺道若有男子女人盡其形壽恭
敬尊重四事供養一一獨覺各施七寶如須
彌山此諸獨覺入涅槃後皆以珍寶起塔供
養其塔高廣十二瑜繕那以諸花香寶幢幡
蓋常為供養善男子於意云何是人所獲功
德寧為多不天帝釋言甚多世尊善男子
若復有人於此金光明微妙經典衆經之王
滅業障品受持讀誦憶念不忘為他廣說所
獲功德於前所說供養功德百分不及一百
千萬億分乃至校量譬喻所不能及何以故是
善男子善女人住正行中勸請十方一切諸佛
轉无上法輪皆為諸佛歡喜讚歎善男子
如我所說一切施中法施為勝是故善男子
於三寶所設諸供養不可為比勸受三歸持
一切戒无有毀犯三業不定不可為比一切世

如我所說一切施中法施為勝是故善男子
於三寶所設諸供養不可為比勸受三歸持
一切戒无有毀犯三業不定不可為比一切世
衆一切衆生隨力隨能隨所願樂於三乘中
勸發菩提心不可為比於三世中一切世界
所有衆生皆得无礙遠令成就无量功德不
可為比三世剎土一切衆生令无障礙得三
菩提不可為比三世剎土一切衆生勸令速
出四惡道苦不可為比三世剎土一切衆生
勸令除滅無重惡業不可為比一切苦惱勸
令解脫不可為比一切怖畏苦惱逼切皆令
得解不可為比三世佛前一切衆生所有切
德勸令隨喜發菩提願不可為比勸除惡行
罵辱之業一切切德皆願成就所在生中勸
請供養尊重讚歎一切三寶勸請衆生淨修
梵行成滿菩提不可為比是故當知勸請一
切世界三世三寶勸請滿足六波羅蜜勸
請轉於无上法輪勸請住世經无量劫演說
无量甚深妙法切德甚深无能比者

尒時天帝釋及恒河女神无量梵王四大天
衆從座而起偏袒右肩右膝着地合掌頂礼
白佛言世尊我等皆得聞是金光明微勝王
經令悉受持讀誦通利為他廣說依此法住
何以故世尊我等欲求阿耨多羅三藐三菩
提隨順此義種種勝相如法行故尒時梵王
及天帝釋等於說法處皆以種種勞陀羅
花而散佛上三千大千世界地皆大動一切
天鼓及諸音樂不鼓自鳴放金色光遍滿世
界出妙音聲時天帝釋白佛言世尊此金光

及天帝釋等於說法處皆以種種勇猛羅
花而散佛上三千大千世界地皆大動一切
天鼓及諸音樂不鼓自鳴放金色光遍滿世
界出妙音聲時天帝釋白佛言世尊此等皆
是金光明經威神之力慈悲善救種種利益
種種增長善根滅諸業障佛言如是如
是如汝所說何以故善男子我念往昔過无
量百千阿僧祇劫有佛名寶王大光照如來
應正遍知出現於世住世六百八十億劫尒時
寶王大光照如來為欲度脫人天釋梵沙門
婆羅門一切衆生令安樂故當出現時初會
說法度百千億億万衆皆得阿羅漢果諸漏
已盡三明六通自在无礙於第二會後度九
十千億億諸衆皆得阿羅漢果諸漏已盡三
明六通自在无礙於第三會復度九十八千
億億万衆皆得阿羅漢果圓滿如上
善男子我於尒時作女人身名福寶光明於
第三會親近世尊受持讀誦是金光明經為
他廣說求阿耨多羅三藐三菩提故時彼世
尊為我授記此福寶光明女於未來世當得
作佛号釋迦牟尼如來應正遍知明行足善
逝世間解无上士調御丈夫天人師佛世尊
捨女身後從是以來越四惡道生人天中受
上妙樂八十四百千生作轉輪王至于今日
得成正覺名播音聞遍滿世界時會大衆忽
然皆見寶王大光照如來轉无上法輪說微
妙法善男子去此東方過百千恒
河沙數佛土有世界名寶莊嚴其寶王大
光照如來今見在彼

然皆見寶王大光照如來轉无上法輪說微
妙法善男子去此東方過百千恒
河沙數佛土有世界名寶莊嚴其寶王大
光照如來今現在彼亦般涅槃說彼妙法廣
化群生汝等見者即是彼佛
善男子若有善男子善女人聞是寶王大光
照如來名号者於菩薩地得不退轉至大涅槃
若有女人聞是佛名者臨命終時得見彼佛
來至其所既見佛已究竟不復更受女身善
男子是金光明微妙經典種種利益種種增
長善薩善根滅諸業障善男子若有苾蒭苾
蒭尼鄔波索迦鄔波斯迦隨在何處為人
講說是金光明微妙經典於其國土皆雜四
種種利善根云何為四一者國王无病離諸災
厄二者壽命長遠无有障礙三者无諸怨敵
兵衆豪健四者安隱樂正法流通何以故
如是人王常為釋梵四王藥叉之衆共守護
故尒時世尊告天衆曰善男子是金光明經不是時
无量釋梵四王及藥叉衆聞佛說已皆大歡喜
言如是如是若有國土講宣讚誦此妙經王
是諸國主代等四王常來擁護隨住共俱其
王若有一切災障及諸怨敵我等四王皆使
消滅憂愁疾疫亦令除差增益壽命國土
豐樂門願遠心恒生歡喜我等亦令其國
中所有軍兵悉皆勇健善哉善哉善男
子如汝所說汝當修行所說諸國主如
法行時一切人民
象色力豫利
白佛言如是世尊

消除憂愁疾疫亦令除差增益壽命賊盜
禎祥所願遂心恒生歡喜或有國土城邑
中所有軍兵惡賊侵擾[illegible]令其國
子如汝所說汝當修行阿耨多羅諸國主如
法行時一切人民隨王修行有汝等輩
豪色力勝利宣揚無窮[illegible]釋梵等
白佛言如是世尊佛言善哉善哉善男
通之處於其國中大臣輔相[illegible]盛云何
為四一者更相親愛尊重敬念二者常為人
王心所愛重亦為沙門婆羅門大國[illegible]
所尊敬三者輕財重法不[illegible]世[illegible]
衆所歡仰四者壽命延長安隱快樂見名四
益若有國土宣說是經沙門婆羅門得四種
勝利云何為四一者衣服飲食卧具醫藥无
所乏少二者皆得安心思惟讀誦三者依於
山林得安樂住四者隨心所願皆得滿足是
名四種勝利若有國土宣說是經一切人民
皆得豐樂无諸疾疫[illegible]往還多饒寶貨
具足勝福是名種種功德利益
尒時梵釋四天王及諸大衆白佛言世尊如
是經典甚深之義若現在者當知如來世七
種助菩提法住世未滅若是經典滅盡之時
正法亦滅佛言如是如是善男子是故汝等
於此金光明經一句一頌一品一部皆當一
心正讀誦正聞持正思惟正修習為諸衆生
廣宣流布長夜安樂福利无邊時諸大衆

名四種勝利若有國土宣說是經一切人民
皆得豐樂无諸疾疫[illegible]往還多饒寶貨
具足勝福是名種種功德利益
尒時梵釋四天王及諸大衆白佛言世尊如
是經典甚深之義若現在者當知如來世七
種助菩提法住世未滅若是經典滅盡之時
正法亦滅佛言如是如是善男子是故汝等
於此金光明經一句一頌一品一部皆當一
心正讀誦正聞持正思惟正修習為諸衆生
廣宣流布長夜安樂福利无邊時諸大衆
聞佛說已咸豪勝益歡喜愛持

金光明最勝王經卷第三

隋 翻譯 沙門 寶貴 等 奉 詔 重 勘

故常行法施諸僧但有所說言辭命復禮
如是等諸佛世尊以身語意稽
首歸誠至心礼敬彼諸世尊以真實慧以真
實眼真實證明真實平等悉知悉見一切衆
生善惡之業我從无始生死以來隨惡流轉
共諸衆生造業障罪為貪瞋癡之所纏縛
未識佛時未識法時未識僧時未識善惡
由身語意造无間罪惡逆謗佛身血誹謗正
法破和合僧殺阿羅漢殺害父母身口意
三種行造十惡業自作教他見作隨喜於諸
善人橫生毀謗外祥獵師以為為真不淨飲
食施與一切於六道中所有父母更相惱害或
盜牢韌波物四方僧物現前僧物自在而用
世尊法律不樂奉行師長教示不相隨順
見行聲聞獨覺大乘行者生罵辱令諸
行人心生懈惱見有勝已便懷嫉妬法施財施
常生慳惜无明所覆邪見惑心不修善因令

盜牢韌波物四方僧物現前僧物自在而用
世尊法律不樂奉行師長教示不相隨順
見行聲聞獨覺大乘行者生罵辱令諸
行人心生懈惱見有勝已便懷嫉妬法施財施
常生慳惜无明所覆邪見惑心不修善因令
惡增長於諸佛所而起誹謗法說非法非法
說法如是衆罪佛以真實慧真實眼真實證
明真實平等悉知悉見我今歸命對諸佛前
皆悉發露不敢覆藏未作之罪更不復作已
作之罪令皆懺悔所作業障應墮惡道地獄
傍生餓鬼之中阿蘇羅衆及八難處頻我此
生所有業障皆得消滅所有惡報未來不受
亦如過去諸大菩薩修善提行所有業障悉
已懺悔我之業障令亦懺悔皆悉發露不敢
覆藏已作之罪願得除滅未來之惡更不敢造亦如
未來諸大菩薩修善提行所有業障悉已懺悔我
之業障令亦懺悔皆悉發露不敢覆藏已作之
罪願得除滅未來之惡更不敢造亦如現在
十方世界諸大菩薩修善提行所有業障悉
已懺悔我之業障令亦懺悔皆悉發露不敢覆
藏已作之罪願得除滅未來之惡更不敢造
善男子以是因緣若有造罪一例那中不得
覆藏何況一日一夜乃至多時若有犯罪欲求
清淨心懷慚恥信於未來必有惡報生大
怨怖應如是懺如人被大燒頭燒衣救令速
滅火若未滅心不得安若人犯罪亦復如是

清淨心懷慚恥聽信於未來必有惡報生大
恐怖應如是懺如人被火燒頭燒衣救令速
滅火若未滅心不得安若人犯罪亦須如是
即應懺悔令速除滅若有願生富樂之家多
饒財寶復欲發意修習大乘亦應懺悔滅除
業障欲生豪貴婆羅門種剎帝利家及轉
輪王七寶具足亦應懺悔滅除業障
善男子若有欲生四大王衆三十三天夜摩
天覩史多天樂變化天他化自在天亦應懺
悔滅除業障若欲生梵衆梵輔大梵天少光
光量光極光淨天少淨光量淨遍天光雲福
生廣果光煩光熱善現天善見色究竟天亦
應懺悔滅除業障若欲求預流果一來果
不還果阿羅漢果亦應懺悔滅除業障若
欲願求三明六通聲聞獨覺自在菩提至究
竟地求一切智淨智不思議智不動智三種
三菩提亦應懺悔滅除業障何以
故善男子一切諸法從因緣生如來所說果
相生果相滅因緣果故如是過去諸法皆已
滅盡所有業障先覆遺餘是諸行法未得
現生而令得生未來業障更不復起何以故
善男子一切法空如來所說先有我人衆生
壽者亦先空滅亦先行法善男子一切諸法
皆依於本亦不可說何以故過一切相故善有
善男子善女人如是入於微妙真理生信敬
心是名先衆生而有於本以是義故說於懺
悔滅除業障

皆依於本亦不可說何以故過一切相故善有
善男子善女人如是入於微妙真理生信敬
心是名先衆生而有於本以是義故說於懺
悔滅除業障
善男子若人成就四法能除業障永得清淨
云何為四一者不起邪心亟念成就二者於甚
深理不生誹謗三者於物行善薩起一切智
心四者於諸衆生起慈先量是謂為四令時
世尊而說頌言
專心謙卑業 不誹謗深法 作一切皆想 慈心淨業障
善男子有四業障難可滅除云何為四一者
於善護律儀犯愆重惡二者於大乘輕心生
誹謗三者於自善根不能增長四者貪著三
有先出離心復有四種對治業障云何為四者
於十方世界一切如來至心親近說一切罪
二者為一切衆生勸請諸佛說深妙法三
者隨喜一切衆生所有切德四者所有一切
切德善根悉皆迴向阿耨多羅三藐三菩提
令時天帝釋白佛言世尊世間所有男子
女人於大乘行有能行者有不行者云何能
得隨喜一切衆生切德善根佛言善男子若
有衆生聽於大乘未能能習然於晝夜六時
偏但右肩右膝著地合掌恭敬一心專念作
隨喜時得福先量應作是言十方世界一
切衆生現在能行施戒心慧我今皆悉深生
隨喜稱如是隨喜福故必當獲得尊重殊
勝先上先尊最妙之果如是過去未來一切衆

隨喜特得福光量應作是言十方世界一
切衆生現在能行施戒心慧我今皆悉深生
隨喜如佛稱如是隨喜福故必當獲得尊重殊
勝光上光等最妙之果如是過去未來一切衆
生所有善根皆悉隨喜又於現在初行菩薩
發菩提心所有功德過百大劫行菩薩行有
大功德獲光生忍至不退轉一生補處如是
一切功德之蓋皆悉至心隨喜讚歎過去未
來一切菩薩所有功德隨喜讚歎亦復如是
復於現在十方世界一切諸佛應正遍知證
妙菩提爲度光邊諸衆生故轉光上法輪行
光礙法施擊法鼓吹法螺建法幢雨法雨震
怒勸化一切衆生成令信受皆蒙法施悉得
充足光盡安樂又復所有菩薩聲聞獨覺
功德精進善根若有衆生未具如是諸功德
者悉令具足我皆隨喜如是過去未來諸佛
菩薩聲聞獨覺所有功德亦皆至心隨喜讚
歎善男子如是隨喜當得光量功德之聚如
恒河沙三千大千世界所有衆生皆斷煩惱
成阿羅漢若有善男子善女人盡其形壽常
以上妙衣服飲食卧具醫藥而爲供養如是
功德不及如前隨喜功德千分之一億以故供
養功德有數有量不滿一切諸功德故隨喜
功德光量光數能滿三世一切功德是故若人
欲求諸長勝善根者應修如是隨喜功德
若有女人願得女身爲男子者亦應修習隨
喜功德必得隨心現成男子令時天帝釋白

欲求諸長勝善根者應修如是隨喜功德
若有女人願轉女身爲男子者亦應修習隨
喜功德必得隨心現成男子令時天帝釋白
佛言世尊已知隨喜功德勸請功德唯願爲
說欲令未來一切菩薩當轉法輪現在菩
薩亟修行故佛告帝釋若有善男子善女人
願求阿耨多羅三藐三菩提者應當修行聲
聞獨覺大乘之道是人當於晝夜六時如前
威儀一心專念作如是言我今歸依十方一切
諸佛世尊已得阿耨多羅三藐三菩提未轉
光上法輪欲捨報身入涅槃者我皆至誠頂
礼勸請轉大法輪雨大法雨然大法燈照明
理趣施无礙法美殺涅槃久住於世度脫安
樂一切衆生如前所說乃至光盡安樂我今
以此勸請功德迴向阿耨多羅三藐三菩提
如過去未來現在諸大菩薩勸請功德迴向
菩提我亦如是勸請功德迴向光上亟等菩
提善男子假使有人以三千大千世界滿中
七寶供養如來若復有人勸請如來轉大法
輪所得功德其福勝彼何以故彼是財施此
是法施善男子且置三千大千世界七寶布
施若人以滿恒河沙數大千世界七寶供養一
切諸佛勸請功德亦勝於彼由其法施有五
勝利云何爲五一者法施義利自他財施不
令二者法施能令衆生出於三界財施之福
不出欲界三者法施能淨法身財施但唯增
長於色四者法施光常財施有盡五者法施

余二者法施能令衆生出於三界財施之福不出欲界三者法施能淨法身財施但能增長於色四者法施无窮財施有盡五者法施能斷无明財施唯伏貪愛是故善男子勸請切德无量无邊難可群喻如我昔行菩薩道時勸請諸佛轉大法輪由彼善根是故今日一切帝釋諸梵王等勸請於我轉大法輪善男子請轉法輪為欲度脫安樂諸衆生故我於往昔為菩提行勸請如來久住於世奠般涅槃依此善根我得十力四无所畏四无礙辯大慈大悲證得无數不共之法我當入於无餘涅槃我之正法久住於世我法身者清淨无比種種妙相无量智慧无量自在无量切德難可思議一切衆生皆豪利蓋百千万劫說不能盡法身猶藏一切諸法一切諸法不猶法身法身常住不墮常見雖復斷滅亦非斷見能破衆生種種異見能生衆生種種真見能解一切衆生之縛能令衆生可解能植衆生諸善根本令成熟者令成熟已成熟者令解脫无作无動遠離關諍解脫為自在安樂過於三世能現三世出於聲聞獨覺之境諸大菩薩之所修行一切如來體无有異此等皆由勸請切德善根力故如是法身我今已得是故善男有欲得阿耨多羅三藐三菩提者於諸經中一句一頌為人解說切德善根勸无限量何況勸請如來轉大法輪久住於世奠般涅槃

者於諸經中一句一頌為人解說切德善根尚无限量何況勸請如來轉大法輪久住於世奠般涅槃

時天帝釋復白佛言世尊若善男子善女人為求阿耨多羅三藐三菩提故修三乘道所有善根云何迴向一切智智佛言天帝善男子若有衆生欲求菩提修三乘道所有善根願迴向者當於晝夜六時慇重至心作如是說我從无始生死以來於三寶所修行成就所有善根乃至施與傍生一摶之食或以善言和解諍訟或受三歸及諸學處或復懺悔勸請隨喜所有善根我今作意悉皆攝取迴施一切衆生无悔惱心是解脫分善根所攝如佛世尊之所知見不可稱量无礙清淨如是所有切德善根悉以迴施一切衆生不住相心不捨相心我亦如是切德善根悉以迴施一切衆生願皆獲得如意之手為變出寶滿衆生願皆樂无盡智慧无窮妙法辯才悉皆无滯共諸衆生同證阿耨多羅三藐三菩提得一切智因此善根更復出生无量善法亦皆迴向无上菩提又如過去諸大菩薩修行之時切德善根悉皆迴向一切種智現在亦來亦復如是然我所有切德善根亦皆迴向阿耨多羅三藐三菩提是諸善根願與一切衆生俱成正覺如諸佛坐於道場菩提樹下不可思議无礙清淨住於无盡法藏陀羅尼首楞嚴定教魔波旬无量無邊衆生見覺

衆生俱成正覺如餘諸佛坐於道場菩提樹
下不可思議光碍清淨住於光盡法藏陀羅
尼首楞嚴定破魔波旬光量無邊衆魔見覺
知應可道達如是一切一刹那中悉皆照了
於後夜中獲甘露法證甘露義我及衆生願
皆同證如是妙覺猶如
光量壽佛　勝光佛　妙光佛　阿閦佛
切德善光佛　師子光明佛　百光明佛　銅光明佛
寶相佛　寶藏佛　藏明佛　硨磲光明佛
善稱上王佛　微妙聲佛　妙莊嚴佛　法幢佛
上勝身佛　可愛色佛　光明遍照佛　梵淨王佛
上性佛
如是等如來應正遍知過去未來及以現在
示現應化得阿耨多羅三藐三菩提轉光上
法輪爲度衆生我亦如是廣說如上
善男子若有淨信男子女人於此金光明章
勝王經滅業障品受持讀誦憶念不忘爲他
廣說得光量光邊大切德聚辯如三千大
千世界所有衆生一時皆得成就人身得人
身已成獨覺道若有男子女人盡其形壽奉
敬尊重四事供養一一獨覺各施七寶如須彌
山此諸獨覺入涅槃後皆以珍寶起塔供養
其塔高廣十二瑜繕那以諸花香寶幢幡
蓋常爲供養善男子於意云何是人所獲功
德寧爲多不天帝釋言甚多世尊善男子
若復有人於此金光明微妙經典衆經之王滅
業障品受持讀誦憶念不忘爲他廣說所獲

*

蓋常爲供養善男子於意云何是人所獲功
德寧爲多不天帝釋言甚多世尊善男子
若復有人於此金光明微妙經典衆經之王滅
業障品受持讀誦憶念不忘爲他廣說所獲
切德於前所說供養切德百分不及一百千万
億分乃至算數譬喻所不能及何以故是善
男子善女人住正行中勸請十方一切諸佛
轉光上法輪皆爲諸佛歡喜讚歎善男子如
我所說一切施中法施爲勝是故善男子於
三寶所設諸供養不可爲比勸受三歸持一
切戒无有毀犯三業不空不可爲比一切世衆
一切衆生隨力隨能隨所願樂於三乘中勸
發菩提心不可爲比於三世中一切世衆所
有衆生皆得光澤速令成就无量切德不
可爲比三世剎土一切衆生令光障礙得三
菩提不可爲比三世剎土一切衆生勸令速
出四惡道苦不可爲比三世剎土一切衆生
勸令除滅極重惡業不可爲比一切苦惱勸
令解脫不可爲比一切怖畏苦惱逼切皆令
得解不可爲比三世佛前一切衆生所有切
德勸令隨喜發菩提願不可爲比勸除惡行
罵辱之業一切切德皆願成就所在生中勸
請供養尊重讚歎一切三寶勸請衆生淨修
福行成滿菩提不可爲比是故當知歡請一
切世界三世三寶勸請滿足六波羅蜜勸請
轉於光上法輪勸請住世經光量劫濟說光
明甚深妙法切德甚深光能比者

切世界三世三寶勸請滿足六波羅蜜勸請
轉於无上法輪勸請住世經无量劫演說无
量甚深妙法功德甚深无能比者
尒時天帝釋及恒河女神无量梵王四大天
衆從座而起偏袒右肩右膝著地合掌頂礼
白佛言世尊我等皆得聞是金光明最勝王
經令悉受持讀誦通利為他廣說依此法住
何以故世尊我等欲求阿耨多羅三藐三菩
提隨順此義種種勝相如法行故尒時梵
王及天帝釋等於說法處皆以種種妙飾
雨花而散佛上三千大千世界地皆大動一切
天鼓及諸音樂不鼓自鳴放金色光遍滿世
界出妙音聲時天帝釋白佛言世尊此等皆
是金光明經威神之力慈悲普救種種利益種
種增長善薩善根滅諸業障佛言如是如是
如汝所說何以故善男子我念往昔過无量
百千阿僧祇劫有佛名寶王大光照如來應
正遍知出現於世住世六百八十億劫尒時寶
王大光照如來為欲度脫人天釋梵沙門
婆羅門一切衆生令安樂故當出現時初會
說法度百千億億万衆皆得阿羅漢果諸漏
已盡三明六通自在无礙於第二會復度九
十千億億万衆皆得阿羅漢果諸漏已盡
三明六通自在无礙於第三會復度九十八
千億億万衆皆得阿羅漢果圓滿如上
善男子我尒時作女人身名福寶光明於
第三會親近世尊受持讀誦是金光明經為

三明六通自在无礙於第三會復度九十八
千億億万衆皆得阿羅漢果圓滿如上
善男子我尒時作女人身名福寶光明於
第三會親近世尊受持讀誦是金光明經為
他廣說求阿耨多羅三藐三菩提故時彼世
尊為我授記此福寶光明女於未來世當得
作佛号釋迦牟尼如來應正遍知明行足善
逝世間解无上士調御丈夫天人師佛世尊
稽女身後從是以來超四惡道生人天中受
上妙樂八十四百千生作轉輪王至于今日得
成正覺名稱普聞遍滿世界時會大衆忽
然皆見寶王大光照如來轉无上法輪說微
妙法善男子去此東訶世界東方過百千恒
河沙數佛土有世界名寶莊嚴其寶王大光
照如來今現在彼未來還照說微妙法廣化
群生汝等見者即是彼佛
善男子若有善男子善女人聞是寶王大光
照如來名号者於菩薩地得不退轉至大涅
槃若有女人聞是佛名者命終時得見彼
佛來至其所既見佛已永不復受女身
善男子是金光明微妙經典種種利益種種
增長菩薩善根滅諸業障善男子若有苾
蒭苾蒭尼鄔波索迦鄔波斯迦隨在何處為
人廣說是金光明微妙經典於其國土皆獲
四種福利善根云何為四一者國王无病離諸
災厄二者壽命長遠无有障礙三者无諸怨
敵兵衆勢強四者安隱豐樂正法流通何以

夾尼二者壽命長遠无有障礙三者无諸怨
獻其衆夢健四者安隱豐樂亟法隨逐何以
故如是人王常稱釋迦牟尼佛之來其會
讚故

尒時世尊告天衆曰善男子是事實不虛妄
光曜釋梵四王及衆諸國主等聞者世尊
言如是如是若有國主讀誦此妙經王
是諸國主我等四王當來擁護行住坐臥其
王若有一切災障及諸怨敵我等四王皆使
消殄憂愁疾疫亦令除差諸益壽命威應
猶樣所願遂心恒生歡喜我等亦能令其國
中所有軍兵皆勇健佛言善哉善哉善男
子如汝所說決當修行何以故是諸國主如法
行時一切人民隨王修習如法行者決壽皆衆
色力勝利宣殿光明春屬强盛時釋梵等白
佛言如是世尊佛言若讀此妙經典流通
之處於其國中大臣輔相有四種益云何為
四一者更相親穆尊重愛念二者常為人
王心所愛重亦為沙門婆羅門大國小國之
所尊敬三者經財重法不求世利嘉名普聞
衆所歡仰四者壽命延長安隱快樂是為四
益若有國主宣說是經沙門婆羅門得四種
勝利云何為四一者衣服飲食卧具醫藥无
所乏少二者皆得安心思惟讀誦三者徐於
山林得安樂住四者隨心所願皆得滿足是
名四種勝利若有國主宣說是經一切人民皆
得豐樂无諸疾疫高估往還多穰貿貨無

所乏少二者皆得安心思惟讀誦三者徐於
山林得安樂住四者隨心所願皆得滿足是
名四種勝利若有國主宣說是經一切人民皆
得豐樂无諸疾疫高估往還多穰貿貨無
之穰福是名種種功德利益

尒時梵釋四天王及諸大衆白佛言世尊如是
經典甚深之義若現在者當知如來世七
種助菩提法住世未滅若是經典滅盡之時
亟法亦滅佛言如是如是善男子是故汝等
於此金光明經一句一頌一品一部皆當一心
亟讀誦亟聞持亟思惟亟修習為諸衆生
廣宣流布長夜安樂福利无量時諸大衆聞
佛說已歡豪勝益歡喜受持

金光明經卷第三

闡提 胡 翻 穰 黃 古 暨 其 記

稽首歸誠至心礼敬能詣世尊以真實慧以
真實眼真實證明真實平等悉知悉見一切
衆生善惡之業我從无始生死以來隨惡流轉
共諸衆生造業障罪為貪瞋之所纏縛未
識佛時未識法時未識僧時未識善惡由身
語意造无間罪惡心出佛身血誹謗正法破
和合僧殺阿羅漢殺害父母身三語四意三
種行造十惡業自作教化見作隨喜於諸善
人横生嫉妒升秤斛量以為真不淨飲食
施與一切於六道中所有父母更相惱害或
盜奪諸物四方僧物現前僧物自在而用
世尊法律不樂奉行師長教示不相隨順見
行劣闇獨覺大乘行者悉生罵辱令諸行人
心生悔恨見有勝已便懷嫉妒法施財施常
生慳惜无明所覆邪見惑心不修善用令惡
增長於諸佛所石起誹謗法說非法非法說
法如是衆罪佛以真實慧真實眼真實證
明真實平等悉知悉見我今歸命對諸佛前
皆悉發露不敢覆藏未作之罪更不復作已作
之罪今皆懺悔所作業障應墮惡道地獄傍
生餓鬼之中阿蘇羅衆及八難處願我此生
所有業障皆得消滅所有惡報未來不受乘

北一六〇二號（稱三十七）金光明最勝王經滅業障品第五

皆悉發露不敢覆藏未作之罪更不復作已作
之罪今皆懺悔所作業障應墮惡道地獄傍
生餓鬼之中阿蘇羅衆及八難處願我此生
所有業障皆得消滅所有惡報未來不受乘
如過去諸大菩薩修菩提行所有業障悉已
懺悔我之業障今亦懺悔皆悉發露不敢覆
藏已作之罪願得除滅未來之惡更不敢造
亦如未來諸大菩薩修菩提行所有業障悉
已懺悔我之業障今亦懺悔皆悉發露不敢
覆藏已作之罪願得除滅未來之惡更不敢
造亦如現在十方世界諸大菩薩修菩提行
所有業障悉已懺悔我之業障今亦懺悔
悉發露不敢覆藏已作之罪願得除滅未
來之惡更不敢造
善男子以是因緣若有造罪一刹那中不得
覆藏何況一日一夜乃至多時若有犯罪欲
求清淨心懷愧恥信於未來必有惡報生大
怨怖應如是懺如人被火燒頭燒衣救令速
滅火若未滅心不得安若人犯罪亦復如是
即應懺悔令速除滅若有願生富樂之家多
饒財寶復欲發意修習大乘亦應懺悔滅除
業障欲生豪貴婆羅門種刹帝利家及轉輪
王七寶具足亦應懺悔滅除業障
善男子若有欲生四大王衆三十三天夜摩
天都史多天樂變化天他化自在天亦應懺
悔滅除業障若欲生梵衆梵輔大梵梵

王七寶具足亦應懺悔滅除業障

善男子若有欲生四大王衆三十三天夜摩天都史多天樂變化天他化自在天亦應懺悔滅除業障若欲生梵世諸大梵天少光天量光極光淨天少淨天量淨遍淨天无雲福生廣果无煩无熱善現天善見色究竟天亦應懺悔滅除業障若欲求預流果一來果不還果阿羅漢果亦應懺悔滅除業障若欲願求三明六通辟支佛獨覺自在菩提至究竟地求一切智智淨智不思議智不動智乃至三菩提亦應懺悔滅除業障何以故善男子一切諸法從因緣生如來所說因緣生異相滅因緣異故如是過去諸法已滅盡所有業障无須遺餘是諸行法未得現生而令待生未來業障更不復起何以故善男子一切法空如來所說无有我人衆生壽者亦无生滅亦无行法善男子一切諸法皆依於本亦不可說何以故一切相故若有善男子善女人如是入於懺悔真理生信敬心是名无衆生而有於本以是義故說於懺悔滅除業障

善男子若人成就四法能除業障永得清淨云何為四一者不起邪心亟念成就二者於甚深理不生誹謗三者於初行菩薩起一切智心四者於諸衆生起慈无量是謂為四

時世尊而說頌言

云何為四一者不起邪心亟念成就二者於甚深理不生誹謗三者於初行菩薩起一切智心四者於諸衆生起慈无量是謂為四

時世尊而說頌言

北一六〇三號（夜 六 十）金光明最勝王經滅業障品第五

行法能滅進尊達今得大果
諸佛世尊以身語意稽首歸
世尊以真實慧以真實眼
平等悉知悉見一切衆生
生死以來隨惡流轉諸結
貪瞋癡之所纏縛未識法時未識僧
時未識善惡出身語意造
佛身血謗毀法破和合僧無間罪惡心出
毋身三語四意三種行造十惡業自作教他見
作隨喜於諸善人橫生譏嫌以惡為
真不淨飲食毀與一切
相惱害或盜奪親屬物
而用世尊法律不樂奉行師長教示不相隨順
見行精勤懈怠大乘行者喜生罵辱令諸行
人心生惱亂見有勝已便懷嫉妒施財施常生
慳惜無明所覆邪見蔽心倒惡因緣惡增長
於諸佛所而起誹謗法僧
佛以真實慧真實眼
悉知悉見我今歸命對諸佛前皆悉發露不敢
覆藏未作之罪更不復作已作之罪令皆懺悔
所作業障應墮惡道地獄傍生餓鬼之中阿
蘇羅衆及八難處類我此生所有業障皆得
消滅所有惡報未來不受

所作業障應墮惡道地獄傷生餓鬼之中阿
蘇羅衆及八難處願我此生所有業障皆得
消滅所有惡報未來不受

*

備菩提行所有業障惡已懺悔我之業障今亦
懺悔皆悉發露不敢覆藏已作之罪願得除滅未
滅未來之惡更不敢造亦未來諸大菩薩備
菩提行所有業障惡已懺悔我之業障今亦懺
悔皆悉發露不敢覆藏已作之罪願得除滅未
來之惡更不敢造亦如現在[illegible]大菩
薩備菩提行所有業障[illegible]我之業障
今亦懺悔皆悉發露不敢覆藏已作之罪願
得除滅未來之惡更不敢造
善男子以是因緣若有造罪一刹那中不得
覆藏何況一日一夜乃至多時若有犯罪欲
求清淨心懷愧恥信於未來[illegible]大地
怖應如是懺如人被火燒頭燒衣救令速滅火
若未滅心不得安若人犯罪亦復如是即應懺悔
令速除滅若有願生富樂之家多饒財寶復
欲發意備習大乘亦應懺悔滅除業障欲生
豪貴婆羅門種刹帝利家及轉輪王七寶具
足亦應懺悔滅除業障
善男子若有欲生四大天王衆三十三天夜摩
天覩史多天樂變化天他化自在天亦應懺悔

*

滅除業障若欲生梵衆梵輔大梵天少光天
無量光極光淨天少淨天無量淨遍淨天廣果
福生廣果無煩無熱善現天善見天色究竟天
亦應懺悔滅除業障若欲求預流果一緣覺果
不還果阿羅漢果亦應懺悔滅除業障若欲願
求三明六通辟支佛獨覺自在菩提乃至究竟地
求一切智淨智不思議智不動智三藐三菩
提亦應懺悔滅除業障何以故善
男子一切諸法從因緣生如來所說異相生異
相滅因緣異故如是過去諸法皆已滅盡所有
業障無復遺餘是諸行法未得現生而令得
生未來業障更不復起何以故善男子一切
法空如來所說無有我人衆生壽者亦無生
滅亦無行法善男子一切諸法皆悉本亦
不可說何以故過一切相故若有善男子善女
人如是入於微妙真理生信敬心是名無衆
生而有於本以是義故說於懺悔滅除業障
善男子若人成就四法能除業障永得清淨云
何為四一者不起邪心二者於菩薩藏

天觀史多天樂變化天他化自在天亦應懺悔

女人如是入於微妙真理生信敬心是名無衆
生而有於夭以是義故說於懺悔滅除業障
善男子若人或說四法能除業障永得清淨云
何為四一者不起邪心邪念成就二者於甚深理
不生誹謗三者於初行菩薩起一佛智心四者
於諸衆生起慈無量是謂為四令時世尊而
說頌言
專心誹三乘 不誹謗深法 作一切智想 慈心淨業障
善男子有四業障難可滅除云何為四一者
於菩薩律儀犯極重惡二者於大乘經生
誹謗三者於自善根不能增長者貪著三
有無出離心復有四種對治業障云何為四一
者於十方世界一切如來至心觀近說一切罪二
者為一切衆生勸請諸佛說深妙法三者隨
喜一切衆生所有功德四者所有一切功德善根
悉皆迴向阿耨多羅三藐三菩提令諸天龍等
白佛言世尊世間所有男子女人於大乘行有
能行者有不行者云何能得隨喜一切衆生
功德善根佛言善男子若有衆生雖於大乘
未能備習然晝夜六時偏袒右肩右膝著地
合掌恭敬一心專念作隨喜時得福無量無邊作
是言十方世界一切衆生現在備行施戒忍慧
令皆悉深生隨喜由作如是隨喜福故必當獲

合掌恭敬一心專念作隨喜時得福無量無邊作
是言十方世界一切衆生現在備行施戒忍慧
令皆悉深生隨喜由作如是隨喜福故必當獲
得尊重殊勝無上無等最妙之果如是迴向
未來一切衆生所有善根皆悉隨喜又於現
在初行菩薩發菩提心所有功德過百大劫行
菩薩行有大功德猶無生忍至不退轉一生補
處如是一切功德之藏皆悉至心隨喜讚歎過去
未來一切菩薩所有功德隨喜讚歎亦復如是
復於現在十方世界一切諸佛應心遍知是於妙
菩提為度無邊諸衆生故轉無上法輪行無
礙法施擊法鼓吹法螺建法幢雨法雨令悉滿
足一切衆生成令信受皆蒙法施悉得充足無
盡安樂又復所有菩薩聲聞獨覺功德積集
善根若有衆生未具如是諸功德者悉令具
足我皆隨喜如是過去未來諸佛菩薩聲聞獨
覺所有功德亦皆至心隨喜讚歎善男子如是
隨喜當得無量功德之聚如恒河沙三千大千
世界所有衆生皆悉煩惱成阿羅漢若有善
男子善女人盡其形壽常以上妙衣服飲食卧
具醫藥而為供養如是功德不及如前隨喜福
千萬之一何以故供養功德有數有量不攝一切
諸功德故隨喜功德無量無數能攝三世一切

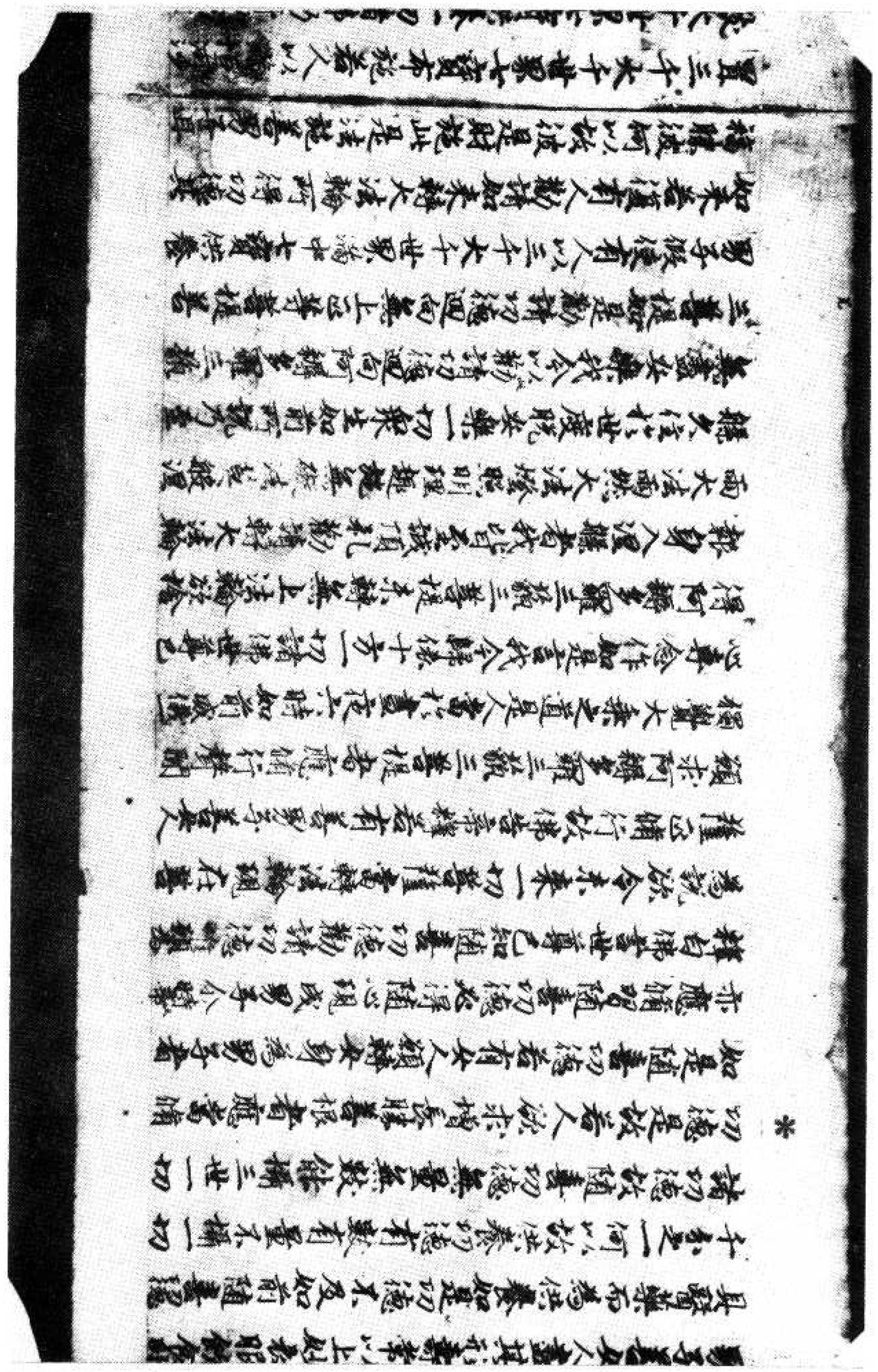

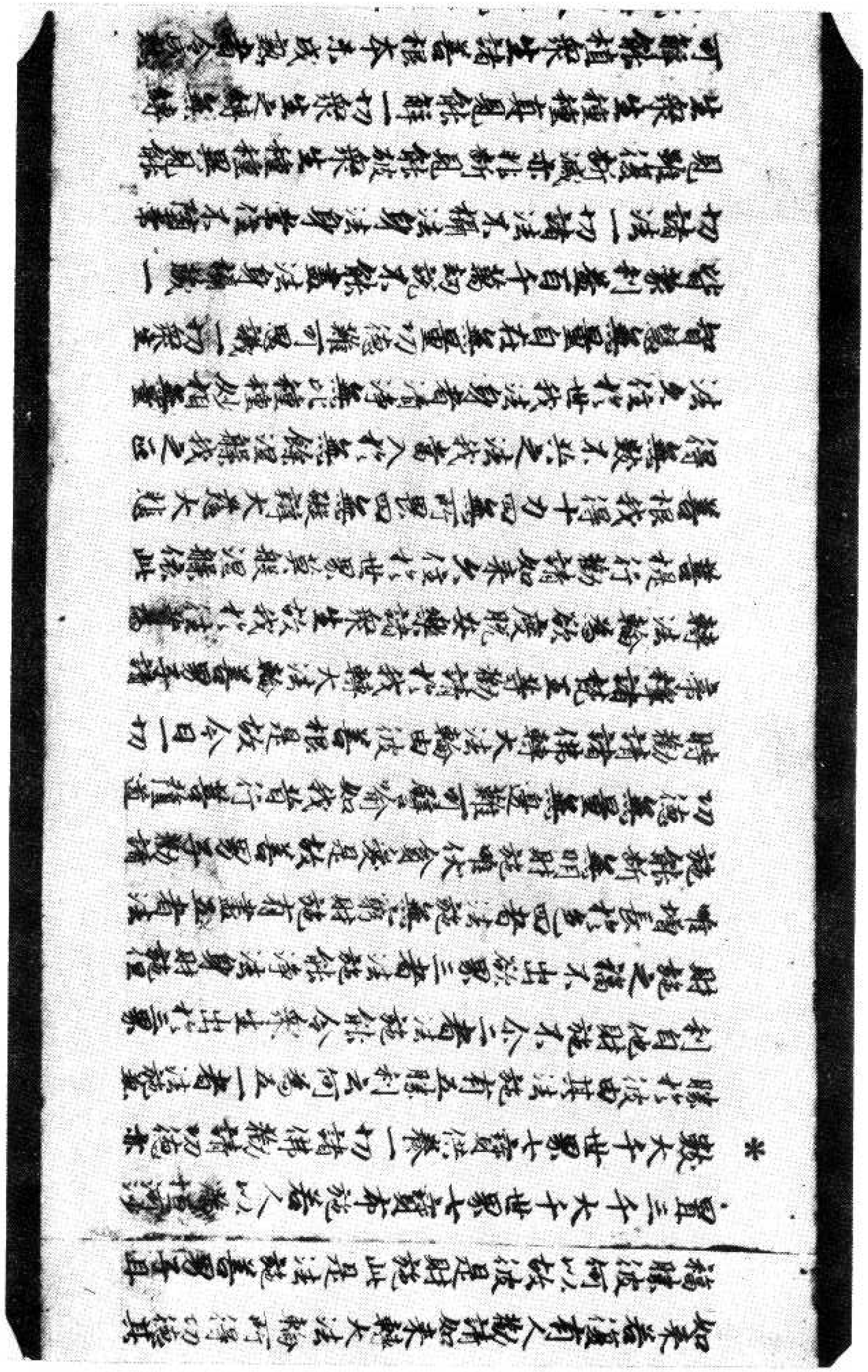

見雖復斷滅亦非斷見能破衆生種種異見能
生衆生種種真見能解一切衆生之縛無縛
可解能植衆生諸善根本未成熟者令成熟
已成熟者令解脫無作無動遠離闡陳解
無為自在安樂過於三世能現三世出於聲
聞獨覺之境諸大菩薩之所能行一切如來
體無有異此等皆由勸請功德善根力故如
是法身我今已得是故若有欲得阿耨多羅
三藐三菩提者於諸經中一句一頌為人解說
功德善根無限量何況勸請如來轉大法輪
久住於世莫般涅槃
時天帝釋復白佛言世尊若善男子善女人
為求阿耨多羅三藐三菩提故備三乘道所有
善根云何迴向一切智智佛告天帝善男子
若有衆生欲求菩提備三乘道所有善根
願迴向者當於晝夜六時慈重心作如是
說我從無始生死以來於三寶所備行戒施所有
善根乃至施與傍生一摶之食或以善言和解
讚歎受三歸及諸學處或復懺悔勸請隨喜
所有善根我今作意悉皆攝取迴施一切衆生
無悔惓心是解脫分善根所攝如佛世尊之所知
見不可稱量無礙清淨如是所有功德善根悉以
迴施一切衆生不住相心不捨心相我亦如是功德

* 悉以迴施一切衆生願皆獲得如意之手隨意出
寶滿衆生願富樂無盡智慧無窮辯才法辯
才悉皆無滯以諸衆生同證阿耨多羅三藐三
菩提得一切智因此善根更復出生無量善法
亦皆迴向無上菩提又如過去諸大菩薩備行
之時功德善根悉皆迴向一切種智現在未來亦
復如是然我所有功德善根亦皆迴向阿耨多羅

無悔惓心是解脫分善根所攝如佛世尊之所知
見不可稱量無礙清淨如是所有功德善根悉以
迴施一切衆生不住相心不捨心相我亦如是功德
悉以迴施一切衆生願皆獲得如意之手隨意出
寶滿衆生願富樂無盡智慧無窮辯才法辯
才悉皆無滯以諸衆生同證阿耨多羅三藐三
菩提得一切智因此善根更復出生無量善法
亦皆迴向無上菩提又如過去諸大菩薩備行
之時功德善根悉皆迴向一切種智現在未來亦
復如是然我所有功德善根亦皆迴向阿耨多羅
三藐三菩提是諸善根願共一切衆生俱成正覺
如餘諸佛坐於道場菩提樹下不可思議無礙清
淨住於無盡法藏陀羅尼首楞嚴定破魔波旬
無量丘衆應見覺知應可通達如是一切一刹那
中悉皆聽了於後夜中獲甘露法證甘露義我及
衆生願皆同證如是妙覺猶如
無量壽佛 勝光佛 妙光佛 阿閦佛 現覺
師子光明佛 百光明佛 細光明佛 寶相佛 寶藏佛
藏明佛 藏聚明佛 吉祥上佛 微妙聲佛 妙音佛
法幢佛 上勝身佛 可愛樂身佛 光明遍照佛
甚淨主佛 上性佛
如是等如來應正遍知過去未來及以現在乘
應化得阿耨多羅三藐三菩提轉無上法輪

如是等如來應正遍知過去未來及以現在示現
應化得阿耨多羅三藐三菩提轉無上法輪為
度衆生我亦如是廣說如上

善男子若有淨信男子女人於此金光明經
經王滅業障品受持讀誦憶念不忘為他人說
得無量無邊大功德聚譬如三千大千世界
所有衆生一時皆得成就人身得人已成佛道
道若有男子女人盡其形壽恭敬尊重四事供
養一一獨覺各施七寶如須彌山此諸獨覺入涅
槃後皆以珍寶舍利供養其塔高廣十二俱盧
舍以諸花香寶幢幡蓋等為供養善男子
於意云何是人所獲功德寧為多不天帝釋言
甚多世尊善男子若復有人於此金光明經
妙經典衆經之王滅業障品受持讀誦憶念不
忘為他廣說所獲功德於前所說供養功德百分
不及一百千萬億分乃至校量譬喻亦不能及
以故是善男子善女人住正行中勸發十方一切
諸佛轉無上輪皆為諸佛歡喜讚歎善男子
如我所說一切施中法施為勝是故善男子三
寶所設諸供養不可為比勸受三歸持一戒
無有毀犯三業不空不可為比一切世界一切衆
生隨力隨能隨所願樂於三乘中勸發菩提

寶所設諸供養不可為比勸受三歸持一切戒
無有毀犯三業不空不可為比一切世界一切衆
生隨力隨能隨所願樂於三乘中勸發菩提
心不可為比於三世中一切世界所有衆生皆得
無礙遠令成就無量功德不可為比三世各五
一切衆生令無障礙得三菩提不可為比三世利
五一切衆生勸令遠出四惡道若不可為比三世
利五一切衆生勸令除滅極重惡業不可為比一
切若惱勸令解脫不可為比一切怖畏若惱逼切
皆令得解不可為比三世佛前一切衆生所有功
德勸令隨喜發菩提願不可為比勸除惡行
罵辱之業一切功德皆令成就所在生中勸請供
養尊重讚歎一切三寶勸請衆生淨備福行
成滿菩提不可為比是故當知勸請一切世界
世三寶勸請滿足六波羅蜜勸請轉於無上法
輪勸請住世經無量劫演說無量甚深妙法
功德甚深無能比者

尒時天帝釋及恒河女神無量菩薩王四大天
衆從座而起偏袒右肩右膝著地合掌白
白佛言世尊我等皆得聞是金光明最勝王
經令未受持讀誦通利為他廣說依此法住
何以故世尊我等欲來所稱多羅三藐三菩提
隨順此義種種勝相如法行故尒時梵王及天帝

經令悉受持讀誦通利為他廣說依此法住
何以故世尊我等欲求阿耨多羅三藐三菩提
隨順此義種種勝相如法行故尒時梵王及天帝
釋等於說法處皆以種種曼陀羅花而散佛上
三千大千世界地皆大動一切天鼓及諸音樂不
鼓自鳴放金色光遍滿世界出妙音聲時天
帝釋白佛言世尊此等皆是金光明經威神之
力慈悲善救種種利益種種增長菩薩善
根滅諸業障佛言如是如是如汝所說何以故善
男子我念往昔過無量百千阿僧祇有佛名
寶王大光照如來應正遍知出現於世住世六
百八十億劫尒時寶王大光照如來為敬愛婆羅
門梵釋婆沙門婆羅門一切衆生令安樂故當出
現時初會說法度百千億億万衆皆得阿羅漢
果諸漏已盡三明六通自在無礙於第二會復
度九十千億億萬衆皆得阿羅漢果諸漏已盡
三明六通自在無礙於第三會復度九十八千
億億万衆皆得阿羅漢果圓滿如上
善男子我於尒時作女人身名福寶光明於
三會親近世尊受持讀誦是金光明經
廣說求阿耨多羅三藐三菩提故時彼世
我授記此福寶光明於未來世當得作佛
釋迦牟尼如來應供正遍知明行足善逝世間解

廣說求阿耨多羅三藐三菩提故時彼世
我授記此福寶光明於未來世當得作佛
釋迦牟尼如來應供正遍知明行足善逝世間解
無上士調御丈夫天人師佛世尊捨女身已
是以來越四惡道生人天中受上妙樂八十四
千生作轉輪王至今日得成正覺名稱普
聞遍滿世界時會大衆忽然皆見寶王大光
照如來轉無上法輪說微妙法善男子是此衆
訶世界東方過百千恒河沙數佛土有世界名
寶莊嚴其寶王大光照如來今現在彼未般涅
槃說微妙法廣化羣生汝等見者即是彼佛
善男子若有善男子善女人聞是寶王大光
照如來名号者於菩薩地得不退轉至大涅槃
若有女人聞是佛名者臨命終時得見彼佛來至
其所既見佛已亮竟不復更受女身善男子是
金光明微妙經典種種利益種種增長菩薩善
根滅諸業障善男子若有苾芻苾芻尼鄔波
迦鄔波斯迦隨在何處為人講說是金光明經
典於其國土皆獲四種福利善根云何為四一國
王無病離諸災厄二者壽命長遠無
三者無諸惡賊兵衆侵逼四者安隱豐樂
法流通何以故如是人王常為種種供
之衆共守護故

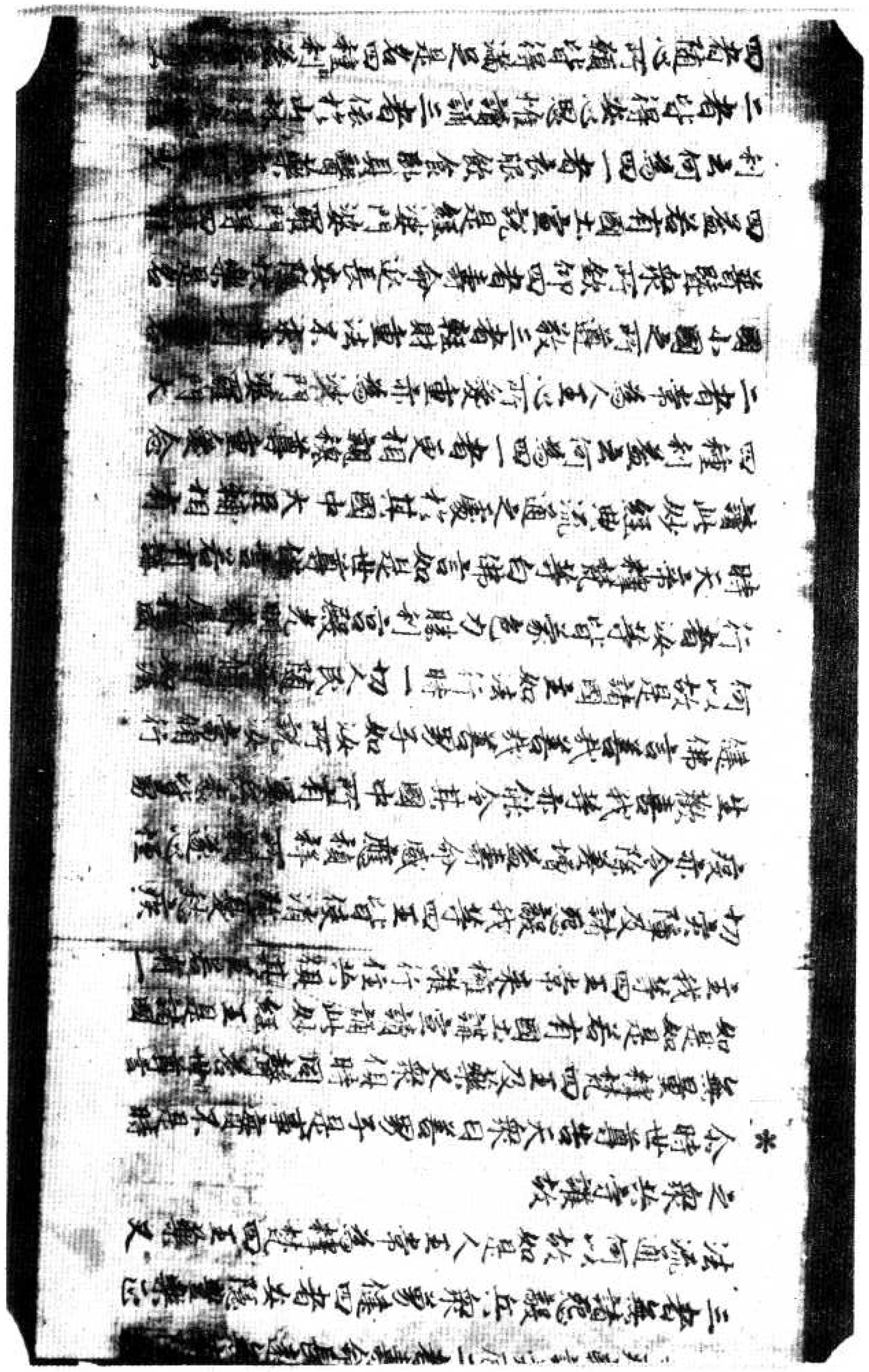

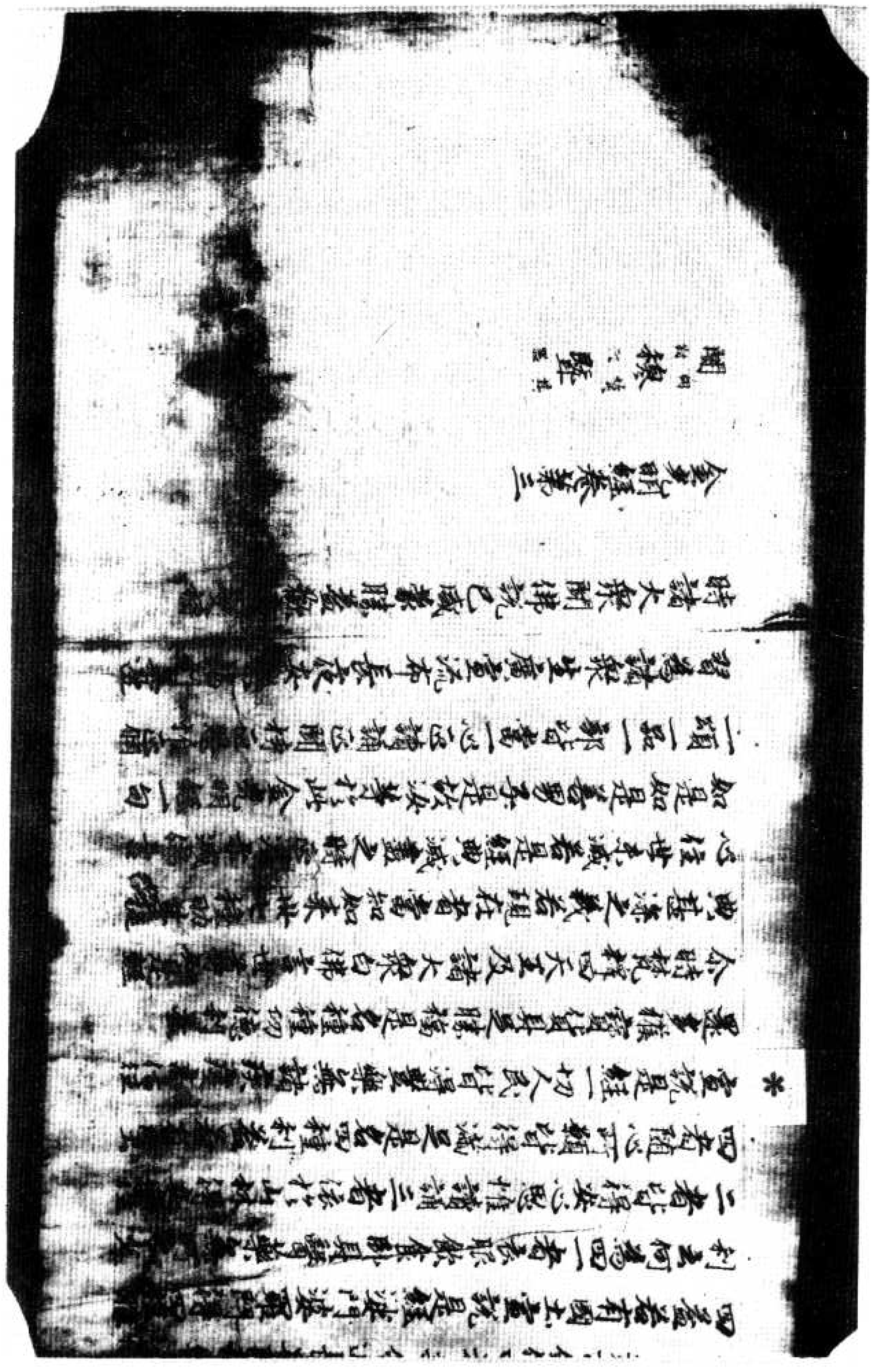

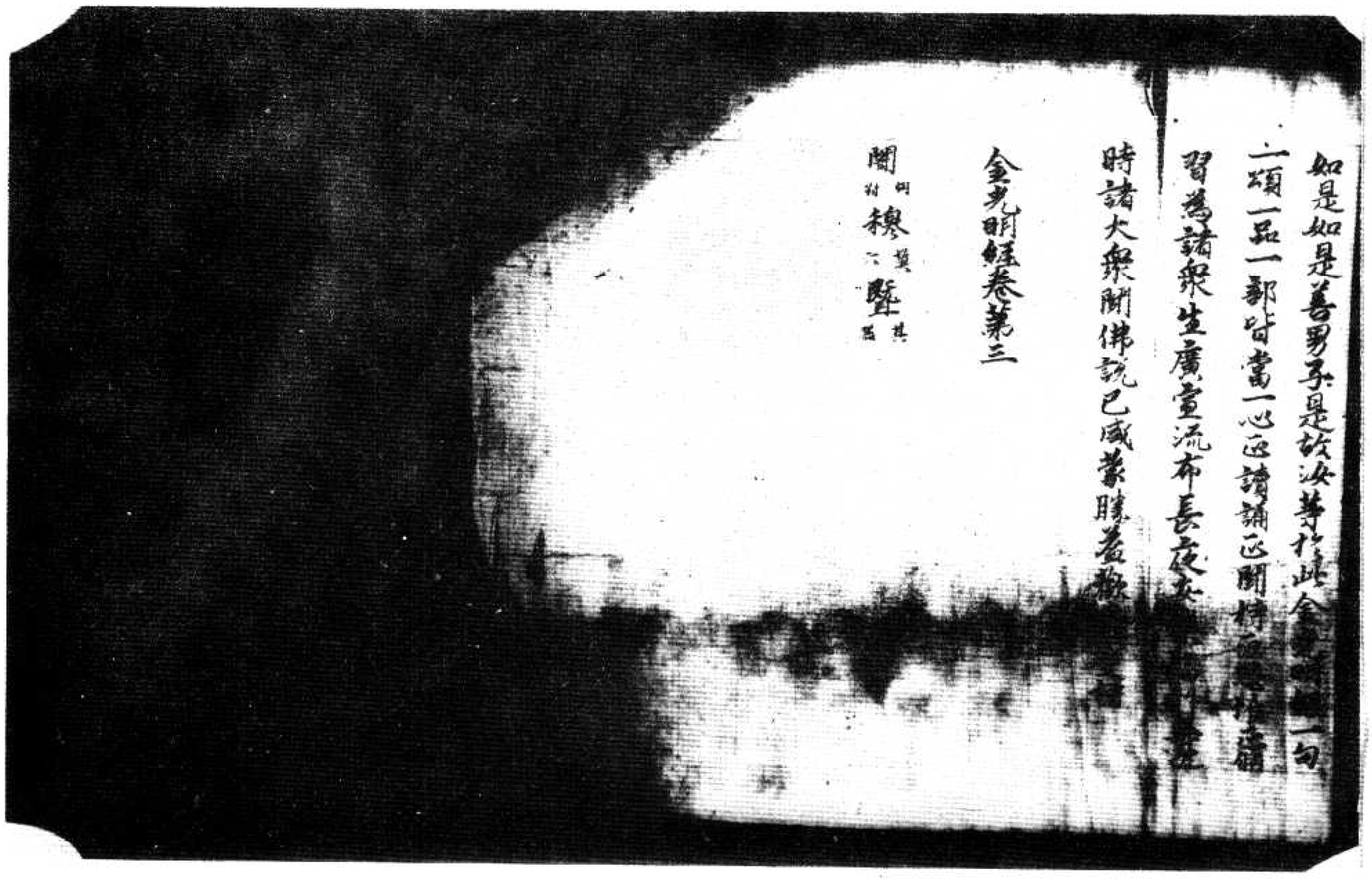

如是如是善男子是故汝等於此金光明一句一頌一品一部皆當一心正諦讀誦正聞持廣習為諸衆生廣宣流布長夜安樂

時諸大衆聞佛說已咸蒙勝益歡

金光明經卷第三

闍那崛多譯

利一切者有能晝夜六時合掌恭敬一心歸命十方一切諸佛者妙法輪持經諸佛世尊以大法螺建大法幢秉大法炬為欲利樂諸衆生故常宣法雨遍滿法界令得大樂故如是等諸佛世尊以身長舌出廣說重心礼敬彼諸世尊以真實慧以聰真實證明真實平等悲如悲見一切衆善惡之業我從見始生死以來隨惡流轉諸衆生造業輕罪為貪瞋癡之所纏繞佛法未識法時未識僧時未識善惡造無間罪惡心出佛身血誹謗正法破和合僧殺阿羅漢父母四重三種行造十惡業自作教他見作隨喜謗諸善人獨生毀謗斷滅取證以為為真不淨飲食施與切打六道中所有父母更相殺害或盜卑親波物四方僧物現前僧物自在而用世尊法不樂奉行師長教示不隨順見行聲聞獨覺大乘行者喜生罵辱令諸行人心生悔恨見有勝己便懷嫉妬施於常生慳惜無明所覆邪見成心不修善因令惡增長於佛所而起謗法說非法非法說法如是衆

見有勝己便懷嫉妒法施寡少慳惜无
明所覆邪見成心不修善因令惡增長於者
佛所而起誹謗法說非法非法說法如是衆
罪佛以真實慧真實眼真實證明真實平
等悉知悉見我今稱命對諸佛前皆悉發露
不敢覆藏未作之罪更不復作已作之罪今
皆懺悔所作業障應墮惡道地獄傍生餓鬼
之中阿蘇羅衆及八難處願我此生所有業
障皆得消滅所有惡報未來不受如過去
諸大菩薩修菩提行所有盡障悉已懺悔我
之業障今悉懺悔皆悉發露不敢覆藏已作
罪願得除滅未來之惡更不敢造如未
來諸大菩薩修菩提行所有業障悉已懺悔
我之業障今悉懺悔皆悉發露不敢覆藏
已作之罪願得除滅未來之惡更不敢造如未
如現在十方世界諸大菩薩修菩提行所有
業障悉已懺悔我之業障今悉懺悔皆悉發
露不敢覆藏已作之罪願得除滅未來之惡
更不敢造
善男子以是因緣若有造罪一刹那中不得
覆藏何況一日一夜乃至多時若有犯罪欲求
清淨心懷愧恥信於未來必有惡報生大怖
懺悔如是懺如人被火燒頭燒衣救令速滅
大若未滅心不得安若人犯罪亦復如是即
應懺悔令速除滅若有聽生富樂之家多
饒財寶復欲發意修習大乘必應懺悔滅除
業障欲生豪貴婆羅門種刹帝利家及轉
輪王七寶具足亦應懺悔滅除業障
善男子若有欲生四大王衆三十三天夜摩天
觀史多天樂變化天他化自在天亦應懺悔

業障欲生豪貴婆羅門種刹帝利家及轉
輪王七寶具足亦應懺悔滅除業障
善男子若有欲生四大王衆三十三天夜摩天
觀史多天樂變化天他化自在天亦應懺悔
滅除業障若欲生梵衆梵輔大梵天少光光
音光極光淨天少淨无量淨遍淨天无雲福
生廣果无煩无熱善現天善見色究竟天
亦應懺悔滅除業障若欲求預流果一來果
不還果阿羅漢果亦應懺悔滅除業障若欲
願求三明六通辯聰獨覺自在菩提乃至究竟
地求一切智智淨不思議智不動智三藐三
菩提亦應懺悔滅除業障何以故
善男子一切諸法從因緣生如來所說異相
生異相滅因緣異故如是過去諸法皆已
滅盡所有業障无復遺餘是諸行法未得現
生而令得生未來業障更不復起何以故善
男子一切法空如來所說无有我人衆生壽
者亦无生滅亦无行法善男子一切諸法皆
依於本亦不可說何以故過一切相故若有
善男子善女人如是入於微妙真理生信敬
心是名无衆生而有於本以是義故說於懺悔
滅除業障
善男子若人成就四法能除業障永得清淨
云何為四一者不起邪心二者不念惡二者於甚
深理不生誹謗三者於初行菩薩起一切
智心四者於諸衆生起慈悲心是謂四法時
世尊而說頌言
專心護三乘不誹謗深法住一切智相愍心淨業障
善男子有四業障難可滅除云何為四一者
[illegible]

專心護法無不誹謗深法能障一切智相惡心淨業障
善男子有四業障難可滅除何為四一者
於菩薩律儀犯極重罪二者於大乘經心生
誹謗三者於自善根不能增長四者貪著三
有无出離心復有四種對治業障何為四
一者於十方世界一切諸佛說法妙法
罪二者為一切衆生勸請諸佛說法妙法
三者隨喜一切衆生所有功德四者所有一
切功德善根悉皆迴向阿耨多羅三藐三菩
提尒時天帝釋白佛言世尊世間所有男子
女人於大乘行有能行者於何能
得隨喜一切衆生功德善根佛言善男子若
有衆生雖於大乘未能修習然於晝夜六
時偏袒右肩右膝著地合掌恭敬一心專念
復隨喜時得福无量應作是言十方世界一切
衆生現在將行菩提或心懈怠我今皆悉深生隨
喜回作如是隨喜福故必當獲得尊重殊勝
無上無等等妙之果如是過去未來一切衆
生所有善根皆悉隨喜又於現在初行菩薩
發菩提心所有功德過百大劫行菩薩行有
大功德獲無生忍至不退轉一切補處如是
一切功德多益皆悉至心隨喜讚嘆過去未
來一切菩薩所有功德隨喜讚嘆亦復如是
復於現在十方世界一切諸佛應正遍知證
妙菩提為度无邊諸衆生故轉无上法輪行
无礙法施擊法鼓吹法螺建法幢雨法雨表
悲勸化一切衆生咸令信受皆悉法施悉得
究竟无盡安樂之復所有菩薩聲聞獨覺
功德積集善根若有衆生未具如是諸功德者
悉令具足我皆隨喜如是過去未來諸佛菩
薩聲聞獨覺所有功德皆悉心隨喜讚嘆
善男子如是隨喜當得无量功德之聚如恒
河沙三千大千世界所有衆生皆斷煩惱成阿
羅漢若有善男子善女人盡其形壽常以上
妙衣服飲食卧具醫藥而為供養如是功德
不及如前隨喜功德千分之一何以故供養
功德有數有量不攝一切諸功德故隨喜功
德无量无數能攝三世一切功德是故若人欲
求增長勝善根者應修如是隨喜功德若
有女人願轉女身為男子者亦應修習隨喜
功德必得隨心現成男子亦特又帝釋白佛言
世尊已知隨喜功德勸請功德惟願為說欲
令未來一切菩薩當轉法輪在現菩薩正修行
故佛告帝釋若有善男子善女人願求阿耨
多羅三藐三菩提者應當修行聲聞獨覺
大乘之道是人當於晝夜六時如前威儀一
心專念作如是言我今歸依十方一切諸佛
世尊已得阿耨多羅三藐三菩提未轉无上
法輪欲捨報身入涅槃者我皆至誠頂禮勸
請轉大法輪雨大法雨然大法燈照明理趣
无礙法莫厭還滅久住於世度脫安樂一切
衆生如前所說乃至无盡安樂我今以此勸
請功德迴向阿耨多羅三藐三菩提如過去
未來現在諸大菩薩勸請功德迴向菩提

无礙法莫殿涅槃久住於世度脫安樂一切
衆生如前所說乃至无盡安樂我今以此勸
請功德迴向阿耨多羅三藐三菩提如過去
未來現在諸大菩薩勸請功德迴向菩提
我亦如是勸請功德迴向无上正等菩提善
男子假使有人三千大千世界滿中七寶供
養如來若復有人勸請如來轉不退輪所得
功德其福勝彼何以故彼是財施此是法施
善男子且置三千大千世界七寶布施若
人以滿恒河沙數大千世界七寶供養一切諸
佛勸請功德此勝於彼由其法施有五勝利
云何為五一者法施兼利自他財施不尒二
者法施能令衆生出於三界財施之福不出
欲界三者法施能淨法身財施但能增長於
色四者法施无窮財施有盡五者法施能斷
无明財施唯伏貪愛是善男子勸請功德
无量无邊難可稱喻如我昔行菩薩道時
勸請諸佛轉大法輪由彼善根是故今日一
切帝釋諸梵王等勸請於我轉大法輪善男
子請轉法輪為欲度勝安樂諸衆生故我於
往昔為菩提行勸請如來久住於世莫般涅槃
依此善根我得十力四无所畏四无礙辯大慈
大悲證得无數不共之法我當入於无餘涅
槃我之正法久住於世我法身者清淨无比
種種妙相无量智慧无量自在无量功德難
可思議一切衆生皆蒙利益百千万劫說
不能盡法身攝藏一切諸法一切諸法不攝
法身法身常住不變常見難斷滅亦復斷見
能破衆生種種異見能生衆生種種真見

法身法身常住不變常見難斷滅亦復斷見
能破衆生種種異見能生衆生種種真見
能解一切衆生之縛无縛可解能稱衆生安樂
諸善根本未成熟者令成熟已成就者令解
脫无住无動遠離闹鬧寂靜无為自在安樂
過於三世能現三世出於聲聞獨覺之境諸
大菩薩之所修行一切如來體无有異此等諸
由勸請功德善根力故如是法身我今已得
是故善有欲得阿耨多羅三藐三菩提者於
諸經中一句一頌為人解說功德善根尚无限
量何況勸請如來轉大法輪久住於世莫般涅槃
時天帝釋復白佛言世尊若善男子善女人
為求阿耨多羅三藐三菩提故於三乘善所
有善根云何迴向一切智智佛告天帝善男子
若衆生欲求菩提於三乘道所有善根願
迴向者當於晝夜六時慇重至心作如是說
我從无始生死以來於三寶所備行成就所
有善根乃至施与傍生一搏之食或以善
言和解諍訟或受三歸及諸眾生乃或說我於
勸請隨喜所有善根我今作意悉皆攝取迴
施一切衆生无悔恡心是解脫分善根攝如
佛世尊之所知見不可稱量无礙清淨如
是所有功德善根悉以迴施一切衆生不住
相心不著相心我亦如是功德善根悉以迴
施一切衆生願諸衆生如意之手為空出寶
滿衆生願富樂无盡智慧无窮妙法辯才
悉皆无滯與諸衆生同證阿耨多羅三藐三
菩提得一切智因此善根更復出生无量善法
亦皆迴向无上菩提又如過去諸大菩薩修行

須菩提得一切智因此善根無量須菩提無量善法
皆迴向无上菩提又如過去諸大菩薩修行
之時功德善根悉皆迴向一切種智現在未
來亦復如是然我所有功德善根願共一切
阿耨多羅三藐三菩提是諸善根願共一切
衆生俱成正覺如餘諸佛坐於道場菩提
樹下不可思議无礙清淨住於无盡法藏陀
羅尼首楞嚴空破魔波旬无量無衆應見
覺知應可通達如是一切一刹那中悉皆腦
了於後夜中雞日露法證甘露義我及衆生
願皆同證如是妙覺猶如
无量壽佛　勝光佛　妙光佛　阿閦佛
功德善光佛　師子光明佛　百光明佛　網光明佛
寶相佛　離明佛　離威光明去祥上王佛
微妙聲佛　妙產嚴佛　法幢佛　上勝身佛
可愛色身佛　光明遍照佛　梵淨王佛　上性佛
如是等如來應正遍知過去未來及現在
未現應化得阿耨多羅三藐三菩提轉无上法
輪為衆生我亦如是廣說如上
善男子若有淨信男子女人於此金光明寶勝
經至誠業障品受持讀誦憶念不忘為他廣
說得无量无邊大功德衆譬如三千大千
世界所有衆生一時皆得成就人身得人身已
成就覺道若有男子女人書其形壽業敬
尊重四事供養一一獨覺各施七寶如須彌山
此諸獨覺入涅槃後皆以珍寶起塔供養其
塔高廣十二瞻蔔那以諸栴檀香寶憶惜蓋常
為供養善男子於意去何是人所獲功德寧

尊重四事供養一一獨覺各施七寶如須彌山
此諸獨覺入涅槃後皆以珍寶起塔供養其
塔高廣十二瞻蔔那以諸栴檀香寶憶惜蓋常
為供養善男子於意去何是人所獲功德寧
為多不天帝釋言甚多世尊善男子善
復有人於此金光明微妙經與衆經之王滅業
障品受持讀誦憶念不忘為他廣說所獲功
德於前所說供養功德百千不及一百千方
億分乃至校量譬喻所不能何以故是善
男子善女人住正行中勸請十方一切諸佛
轉无上法輪皆為諸佛歡喜讚嘆善男子如
我所說一切龍中法龍為勝是故善男子於三
寶所設諸供養不可為比勸受三歸持一切
戒无有毀犯三業不空不可為比一切世界
一切衆生隨力隨能隨所願樂於三乘中勸
發菩提心不可為比於三世中一切世界所
有衆生皆得无礙速令成就无量功德不可
為比三世刹土一切衆生令得三菩
提不可為比三世刹土一切衆生勸令速出
四惡道苦不可為比三世刹土一切衆生勸
令除滅極重惡業不可為比一切普施勸
令解脫不可為比一切佛畏苦惱通切昏令
得解不可為比三世佛前一切衆生所有功
德勸令隨喜發菩提願不可為比勸孫惡行
罵辱之業一切功德皆願成就所在生中勸
請供養尊重讚嘆一切三寶勸請衆生淨
修梵行成滿菩提不可為比是說當知勸請
一切世界三世三寶勸請滿足六波羅蜜勸
請轉於无上法輪勸請住世經无量劫演說
无盡藏業妙法乃至菩提

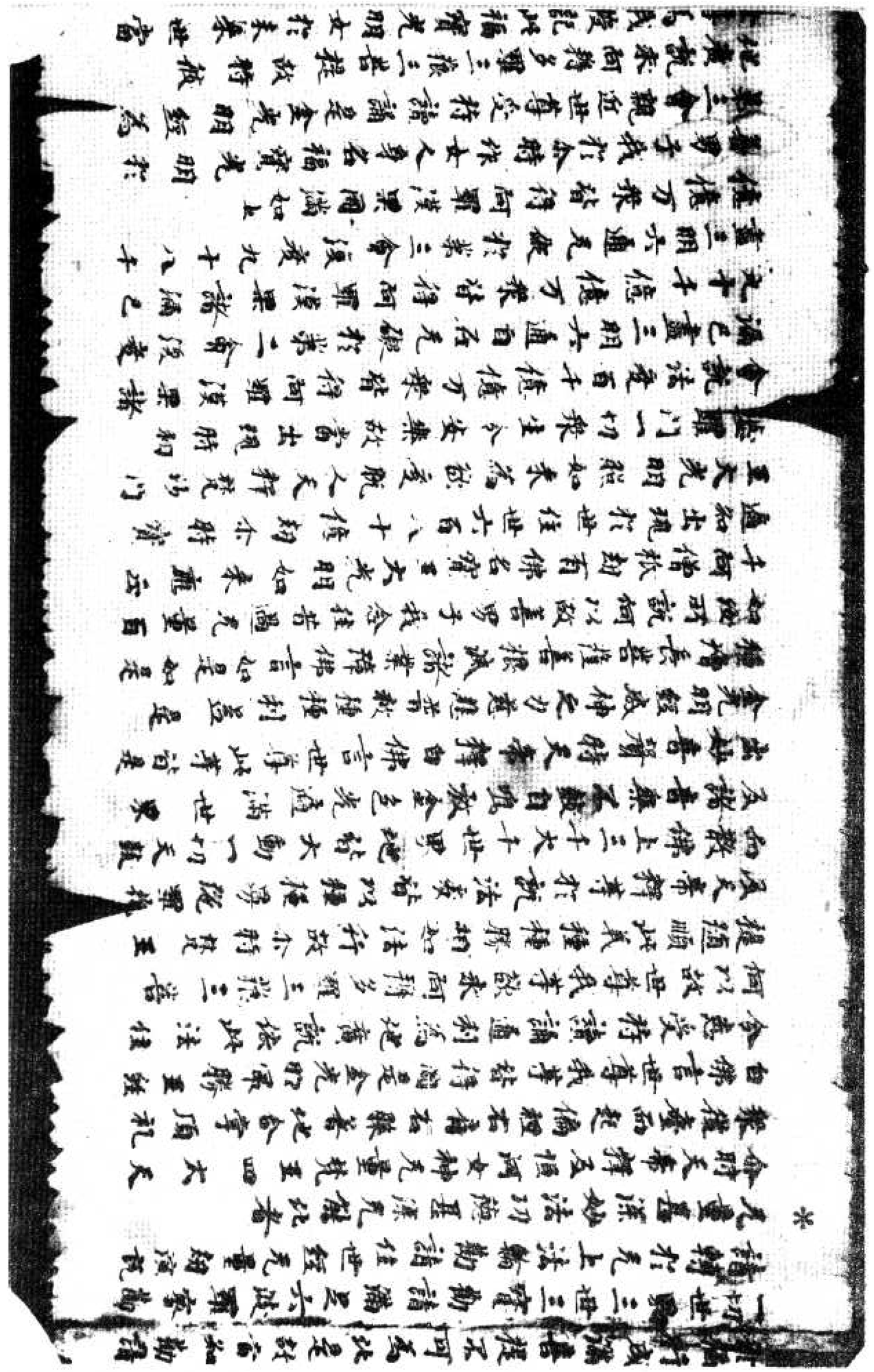

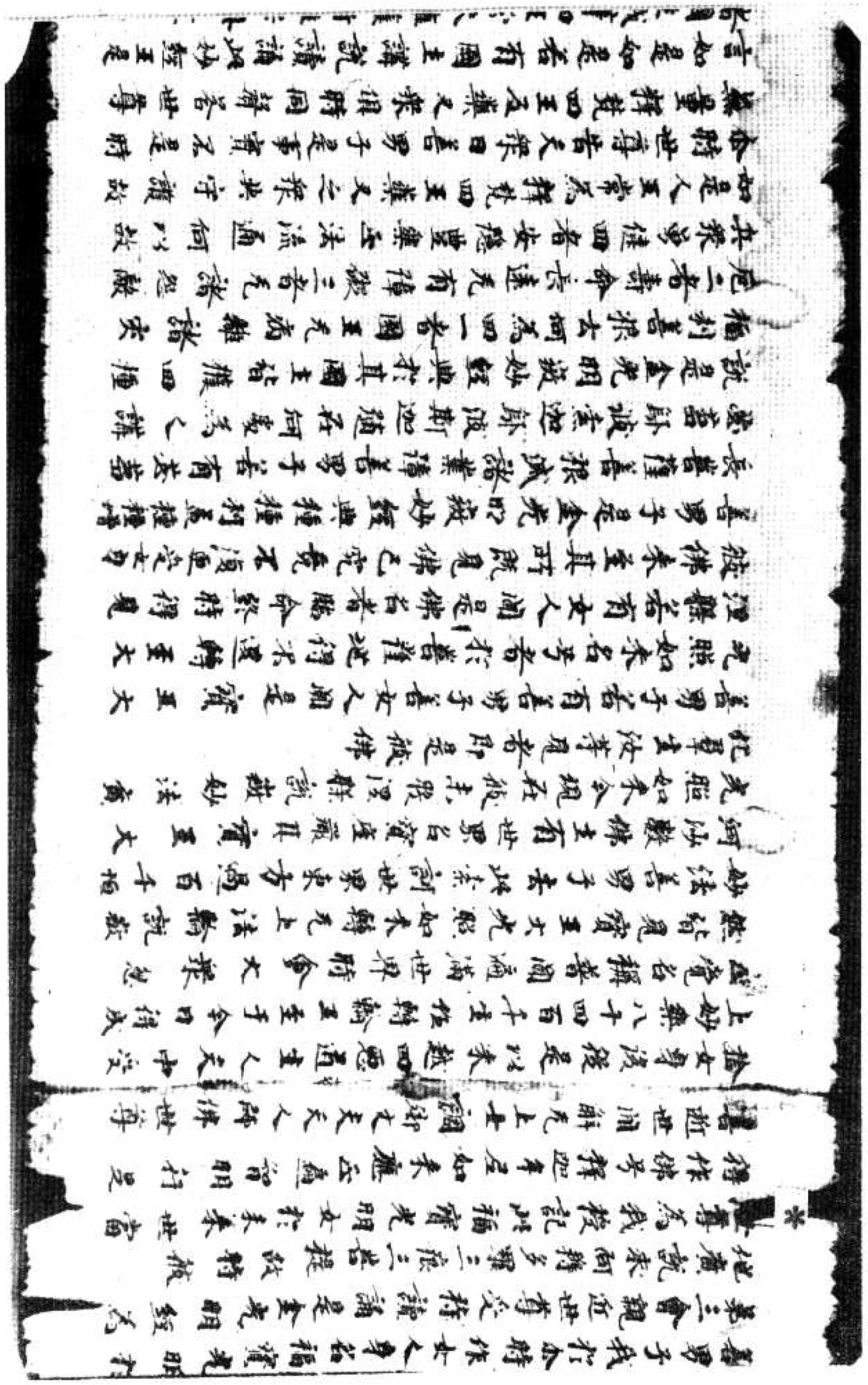

其衆等健四者安隱豐樂正法流通何以故
如是人王常為釋梵四王藥叉之衆共守護故
尒時世尊告天衆曰善男子是事實不是時
無量釋梵四王及藥叉衆俱時同聲答世尊
言如是如是若有國土講說讀誦此妙經王是
諸國王我等四王常來擁護行住共俱其王
若有一切災障及諸怨敵我等四王皆使消
殄憂愁疾疫悉令除差增長壽命威德積
聚所願遂心恒生歡喜我等必能令其國
中所有軍兵悉皆勇健佛言善哉善哉善男
子如汝所說汝當修行何以故是諸國王如法
行時一切人民須臾能習如法行者況等皆
蒙色力勝利宮殿光明眷屬雖[illegible]釋梵等皆
白佛言如是世尊佛言若有講讀此妙經王
流通之處於其國中大臣輔相有四種益云
何為四一者更相親穆尊重愛念二者常為人
王心所愛重三為法門婆羅門大國小國之
所尊敬三者輕財重法不求世利善名著聞
衆所歡仰四者壽命遠長安隱豐樂是名
四益若有國王宣說是經法門婆羅門得四
種勝利云何為四一者衣服飲食臥具醫藥充
足二者皆得安心思惟讀誦三者依於
山林得安樂住四者隨心所願皆得滿足是
名四種勝利若有國王宣說是經一切人民
皆得豐樂无諸疾疫商估往還多獲寶貨
具足勝福是種種功德利益
尒時梵釋四天王及諸七衆白佛言世尊如是
經典甚深之義若現在者當如如來所[illegible]
助菩提法住世未滅若是經典滅盡之時
法亦滅佛言如是如是善男子是故
此金光明經一句一頌一品一部皆當一心正
讀誦正聞持正思惟正修習為諸衆生廣
宣流布長夜安樂福利无邊時諸衆
佛說已或來勝益歡喜受持

金光明最勝王經卷第二

北一六〇五號（夜八十四）金光明最勝王經滅業障品第五

聞獨覺大乘行者悉生罵辱令諸行人心生
悔惱見有勝已便懷嫉妬法施時施常生慳
惜無明所覆邪見惑心不肯善回令惡增長
於諸佛所而起誹謗法說非法非法說法如
是衆罪佛以真實慧真實眼真實聰明真實
平等悉知悉見我今歸命對諸佛前皆悉發
露不敢覆藏未作之罪更不復作已作之罪
今皆懺悔所作業障應隨惡道地獄傍生鬼
畜之中阿蘇羅衆及八難處願我此生所有
業障皆得消滅所有惡報未來不受亦如是
去諸大菩薩終菩提行所有業障悉已懺悔
我之業障今亦懺悔皆悉發露不敢覆藏已
作之罪願得除滅未來之惡更不敢造亦如
未來諸大菩薩終菩提行所有業障悉已懺
悔我之業障今亦懺悔皆悉發露不敢覆藏
已作之罪願得除滅未來之惡更不敢造亦
如現在十方世界諸大菩薩修菩提行所有
業障悉已懺悔我之業障今亦懺悔皆悉發
露不敢覆藏已作之罪願得除滅未來之惡
更不敢造
善男子以是因緣若有造罪一刹那中不得
覆藏何況一日一夜乃至多時若有犯罪欲
求清淨心懷慚恥信於未來必有惡報生大
恐怖應如是懺如人被火燒頭燒衣救令速
滅火若未滅心不得安若人犯罪亦復如是

恐怖應如是懺如人被火燒頭燒衣救令速
滅火若未滅心不得安若人犯罪未復如是
即應懺悔令速除滅若有願生富樂之家多
饒財寶須欲發意修習大乘亦應懺悔滅除
業障欲生豪貴婆羅門種刹帝利家及轉輪
王七寶具足亦應懺悔滅除業障
善男子若有欲生四大王衆三十三天夜摩
天覩史多天樂變化天他化自在天亦應懺
悔滅除業障若欲生梵衆梵輔大梵天少光
無量光極光淨天少淨無量淨遍淨天無雲
福生廣果無煩無熱善現天善見色究竟天
亦應懺悔滅除業障若欲求預流果一來果
不還果阿羅漢果亦應懺悔滅除業障若欲
願求三明六通聲聞獨覺自在菩提至究竟
地求一切智智淨智不思議智不動智三藐
三菩提正遍智者亦應懺悔滅除業障何以
故善男子一切諸法從因緣生如來所說異
相生異相滅因緣異故如是過去諸法皆已
滅盡所有業障無復遺餘是諸行法未得現
生而令得生未來業障更不復起何以故善
男子一切法空如來所說無有我人衆生壽
者亦無生滅亦無行法善男子一切諸法皆
依於本亦不可說何以故過一切相故若有
善男子善女人如是入於微妙真理生信敬

者亦無生滅亦無行法善男子一切諸法皆
依於本亦不可說何以故過一切相故若有
善男子善女人如是入於微妙真理生信敬
心是名無衆生而有於本以是義故說於懺
悔滅除業障
善男子若人成就四法能除業障永得清淨
云何為四一者不起邪心正念成就二者於
甚深理不生誹謗三者於初行菩薩起一切
智心四者於諸衆生起慈無量是謂為四余
時世尊而說頌言
尊心讓三乘　不誹謗正法　住一切智想　慈心淨業障
善男子有四業障難可滅除去何為四一者
於菩薩律儀犯極重惡二者於大乘經心生
誹謗三者於自善根不能增長四者貪著三
有無出離心復有四種對治業障去何為四
一者於十方世界一切如來至心親近說一
切罪二者為一切衆生勸請諸佛說深妙法
三者隨喜一切衆生所有功德四者所有一
切功德善根悉皆迴向阿耨多羅三藐三菩
提余時天帝釋白佛言世尊世間所有男子
女人於大乘行有能行者有不行者去何能
得隨喜一切衆生功德善根佛言善男子若
有衆生雖於大乘未能修習然於晝夜六時
偏袒右肩右膝著地合掌恭敬一心尊念佛
隨喜時得福無量應住是言十方世界一切
衆生見在修行施戒心慧代令皆悉菩提道

有衆生雖於大乘未能能習然於晝夜六時
偏袒右肩右膝著地合掌恭敬一心專念作
隨喜時得福無量應作是言十方世界一切
衆生現在修行施戒心慧我今皆悉深生隨
喜由作如是隨喜福故必當獲得尊重殊勝
無上無等衆妙之果如是過去未來一切衆
生所有善根皆悉隨喜又於現在勸行菩薩
發菩提心所有功德過百大劫行菩薩行有
大功德獲無生忍至不退轉一生補處如是
一切功德之蘊皆悉心隨喜讚歎過去未
來一切菩薩所有功德隨喜讚歎亦復如是
復於現在十方世界一切諸佛應正遍知證
妙菩提爲度無邊諸衆生故轉無上法輪行
無礙法施擊法鼓吹法螺建法幢雨法雨衰
隱勸化一切衆生咸令信受皆蒙法施悉得
充足無盡安樂又復所有菩薩聲聞獨覺功
德積集善根若有衆生未具如是諸功德者
悉令具足我皆隨喜如是過去未來諸佛菩
薩聲聞獨覺所有功德亦皆至心隨喜讚歎
善男子如是隨喜當得無量功德之聚如恒
河沙三千大千世界所有衆生皆斷煩惱成阿
羅漢若有善男子善女人盡其形壽常以上
妙衣服飲食卧具醫藥而爲供養如是功德
不及如前隨喜功德千分之一何以故供養功
德有數有量不攝一切諸功德故隨喜功
德無量無數能攝三世一切功德是故若人

妙衣服飲食卧具醫藥而爲供養如是功德
不及如前隨喜功德千分之一何以故供養功
德有數有量不攝一切諸功德故隨喜功德
德無量無數能攝三世一切功德是故若人
欲求增長勝善根者應修如是隨喜功德若
有女人願轉女身爲男子者亦應修習隨喜
功德必得隨心現成男子尒時天帝釋白佛言
世尊已知隨喜功德勸請功德唯願爲說欲
令未來一切菩薩當轉法輪現在菩薩正修
行故佛告帝釋若有善男子善女人願求阿
耨多羅三藐三菩提者應當修行聲聞獨覺
大乘之道是人當於晝夜六時如前威儀一
心專念作如是言我今歸依十方一切諸佛
世尊已得阿耨多羅三藐三菩提未轉無上
法輪欲捨報身入涅槃者我皆至誠頂礼勸
請轉大法輪雨大法雨然大法燈照明理趣
施無礙法奠般涅槃久住於世度脫安樂一
切衆生如前所說乃至無盡安樂我今以此
勸請功德迴向阿耨多羅三藐三菩提如過
去未來現在諸大菩薩勸請功德迴向菩提
我亦如是勸請功德迴向無上正等菩提善
男子假使有人以三千大千世界滿中七寶
供養如來若復有人勸請如來轉大法輪所
得功德其福勝彼何以故彼是時施此是法
施善男子且置三千大千世界七寶布施若

供養如來若復有人勸請如來轉大法輪所
得功德其福勝彼何以故彼是財施此是法
施善男子且置三千大千世界七寶布施若
人以滿恒河沙數大千世界七寶供養一切
諸佛勸請功德亦勝於彼由其法施有五勝
利云何為五一者法施兼利自他財施不令
二者法施能令衆生出於三界財施之福不
出欲界三者法施能淨法身財施但唯增長
於色四者法施無窮財施有盡五者法施能
斷無明財施唯伏貪愛是故善男子勸請功
德無量無邊難可譬喻如我昔行菩薩道時
勸請諸佛轉大法輪由彼善根是故今日一
切常釋諸梵王等勸請於我轉大法輪善男
子請轉法輪為欲度脫安樂諸衆生故我於
往昔為菩提行勸請如來久住於世莫般涅
槃依此善根我得十力四無所畏四無礙辯
大慈大悲證得無數不共之法我當入於無
餘涅槃我之正法久住於世我法身者清淨
無比種種妙相無量智慧無量自在無量功
德難可思議一切衆生皆蒙利益百千萬劫
說不能盡法身攝藏一切諸法一切諸法不
攝法身法身常住不墮常見雖復斷滅亦非
斷見能破衆生種種異見能生衆生種種真
見能解一切衆生之縛無縛可解能植衆生
諸善根令未成熟者令成熟已成熟者令解
脫無作無動遠離闡闡辯靜無為自在安樂

見能解一切衆生之縛無縛可解能植衆生
諸善根令未成熟者令成熟已成熟者令解
脫無作無動遠離闡闡辯靜無為自在安樂
遇於三世能現三世出於聲聞獨覺之境諸
大菩薩之所修行一切如來體無有異此等
皆由勸請功德善根力故如是法身我今已
得是故若有欲得阿耨多羅三藐三菩提者
於諸經中一句一頌為人解說功德善根尚
無限量何況勸請如來轉大法輪久住於世
莫般涅槃
時天帝釋復白佛言世尊若善男子善女人
為求阿耨多羅三藐三菩提故修三乘道所
有善根云何迴向一切智智佛告天帝善男
子若有衆生欲求菩提修三乘道所有善根
願迴向者當於晝夜六時慇重至心作如是
說我從無始生死以來於三寶所修行成就
所有善根乃至施與傍生一搏之食或以善
言和解諍訟或受三歸及諸衆子憂或復讚揚
勸請隨喜所有善根我今作意悉皆攝取迴
施一切衆生無悔惜心是解脫分善根所攝
如佛世尊之所知見不可稱量無礙清淨如
是所有功德善根悉以迴施一切衆生不住
相心不著相心我亦如是功德善根悉以迴
施一切衆生願皆獲得如意之手攜空出寶
滿衆生願富樂無盡智慧無窮妙法辯才悉

是所有功德善根悉以迴施一切衆生不住
相心不捨相心我亦如是功德善根悉以迴
施一切衆生願皆獲得如意之手攜空出寶
滿衆生願富樂無盡智慧無窮妙法辯才悉
皆無滯共諸衆生同證阿耨多羅三藐三菩
提得一切智因此善根更復出生無量善法
亦皆迴向無上菩提又如過去諸大菩薩於
行之時功德善根悉皆迴向一切種智現在
未來亦復如是然我所有功德善根亦皆迴
向阿耨多羅三藐三菩提是諸善根願共一
切衆生俱成正覺如餘諸佛坐於道場菩提
樹下不可思議無礙清淨住於無盡法藏陀
羅尼首楞嚴定破魔波旬無量兵衆應見魔
知應可通達如是一切一刹那中悉皆照了
於後夜中獲甘露法證甘露義我及衆生願
皆同證如是妙覺稽如
無量壽佛 勝光佛 妙光佛 阿閦佛
功德善光佛 師子光明佛 百光明佛 鋼光明佛
寶相佛 寶藏佛 藏明佛 藏盛光明佛
吉祥上王佛 微妙聲佛 妙莊嚴佛 法幢佛
上勝身佛 可愛色身佛 光明遍照佛 梵淨王佛
上性佛
如是等如來應正遍知過去未來及以現在
示現應化得阿耨多羅三藐三菩提轉無上
法輪為度衆生我亦如是廣說如上

如是等如來應正遍知過去未來及以現在
示現應化得阿耨多羅三藐三菩提轉無上
法輪為度衆生我亦如上
善男子若有淨信男子女人於此金光明最
勝經王滅業障品受持讀誦憶念不忘為他
廣說得無量無邊大功德聚譬如三千大千
世界所有衆生一時皆得成就人身得人身
已成獨覺道若有男子女人盡其形壽恭敬
尊重四事供養一一獨覺各施七寶如須彌
山此諸獨覺入涅槃後皆以珍寶起塔供養
其塔高廣十二瑜繕那以諸花香寶幢幡蓋
常為供養善男子於意云何是人所獲功德
寧為多不天帝釋言甚多世尊善男子若復
有人於此金光明微妙經典衆經之王滅業
障品受持讀誦憶念不忘為他廣說所獲功
德於前所說供養功德百分不及一百千萬
億分乃至挍量譬喻所不能及何以故是善
男子善女人住正行中勸請十方一切諸佛
轉無上法輪皆為諸佛歡喜讚歎善男子如
我所說一切施中法施為勝是故善男子於
三寶所設諸供養不可為比勸受三歸持一
切戒無有毀犯三業不空不可為比一切世
界一切衆生隨力隨能隨所願樂於三乘中
勸發菩提心不可為比於三世中一切世界
所有衆生皆得無礙速令成就無量功德不
可為比三世諸佛一切衆生令無障礙得三

界一切衆生隨力隨能隨所願樂於三乘中
勸發菩提心不可為比於三世中一切世界
所有衆生皆得無礙速令成就無量功德不
可為比三世刹土一切衆生令無障礙得三
菩提不可為比三世刹土一切衆生令速
出四惡道苦不可為比三世刹土一切衆生
勸令除滅極重惡業不可為比一切苦惱勸
令解脫不可為比一切怖畏苦惱逼切皆令
得解不可為比三世佛前一切衆生所有功
德勸令隨喜發菩提願不可為比勸除惡行
罵辱之業一切功德皆願成就所在生中勸
請供養尊重讚歎一切三寶勸請衆生淨
修福行滿菩提不可為比是故當知勸請一
切世界三世三寶勸請滿足大波羅蜜勸請
轉於無上法輪勸請住世經無量劫演說無
量甚深妙法功德甚深無能比者
令時天帝釋及恒河女神光量莊嚴王四大天衆
從座而起偏袒右肩右膝著地合掌頂礼
白佛言世尊我等皆得聞是金光明最勝王
經令悉受持讀誦通利為他廣說係此法在
何以故世尊我等欲求阿耨多羅三藐三菩
提隨順此我恒恒勝相如法行故令持光
王及天帝釋等於說法處皆以種種雨陀羅
花而散佛上三千大千世界地皆大動一切天
鼓及諸音樂不鼓自鳴放金色光遍滿世界

出妙音聲時天帝釋白佛言世尊此等皆是

令所有衆生皆得無礙速令成就無量功德不
出妙音聲時天帝釋白佛言世尊此等皆是
令金光明經威神之力慈悲善救種種利益
種增長善法善根滅諸業障佛言如是如是
如汝所說何以故善男子我令往昔過无量
百千阿僧祇劫有佛名寶王大光照如來應
正遍知出現於世住世六百八十億劫令時
寶王大光照如來為欲度脫人天釋梵沙門
婆羅門一切衆生令安樂故當出現時初會
說法度百千億万衆皆得阿羅漢果諸漏
已盡三明六通自在無礙於第二會復度九
十千億億万衆皆得阿羅漢果諸漏已盡三
明六通自在無礙於第三會復度九十八千
億億万衆皆得阿羅漢果圓滿如上
善男子我於令時作女人身名福寶光明作
第三會親近世尊受持讀誦是金光明經為
他廣說求阿耨多羅三藐三菩提故時彼世
尊為我授記此福寶光明女於未來世當得
作佛号釋迦牟尼如來應正遍知明行足善
逝世間解无上士調御丈夫天人師佛世尊
捨女身後從是以來越四惡道生人天中受
上妙樂八十四百千生作轉輪王至于今日
得成正覺名稱普聞遍滿世界時會大衆忽

捨女身後便是以來越四惡道生人天中受
上妙樂八十四百千生作轉輪王至于今日
得成正覺名稱普聞遍滿世界時會大衆悉
然皆見寶王大光照如來轉无上法輪說微
妙法善男子去此東方過百千恒
河沙數佛土有世界名寶莊嚴其寶王大光
照如來今現在彼未般涅槃說微妙法廣化
群生汝等見者即是彼佛
善男子若有善男子善女人聞是寶王大光
照如來名号者於菩薩地得不退轉至大涅
槃若有女人聞是佛名者臨命終時得見彼
佛乘至其所既見佛已究竟不須更受女身
善男子是金光明微妙經典種種利益種種
增長菩薩善根滅諸業障善男子若有於
楚茶尼鄔波索迦鄔波斯迦隨在何處為人
講說是金光明微妙經典於其國土皆獲四
種福利善根云何為四一者國王无病離諸
災厄二者壽命長遠无有障礙三者无諸怨
敵兵衆勇健四者安隱豐樂正法流通何以
故如是人王常為釋梵四王藥叉之衆共守
護故
尒時世尊告天衆曰善男子是事實不是時
无量釋梵四王及藥叉衆俱時同聲白世尊
言如是如是若有國土講宣讀誦此妙經王
是諸國土我等四王常來擁護行住共供其

敵兵衆勇健四者安隱豐樂正法流通何以
故如是人王常為釋梵四王藥叉之衆共守
護故
尒時世尊告天衆曰善男子是事實不是時
无量釋梵四王及藥叉衆俱時同聲白世尊
言如是如是若有國土講宣讀誦此妙經王
是諸國土我等四王常來擁護行住共供其
王若有一切災障及諸怨敵我等四王皆使
消殄憂愁疾疫亦令除差諸善壽命感應福
祥所願遂心恒生歡喜我等亦能令其國中
所有軍兵悉皆勇健佛言善哉善哉善男子
如汝所說當備行何以故是諸國土如法
行時一切人民隨王輔習如法行者汝等皆
當色力勝利宮殿光明眷屬強盛時釋梵等
白佛言如是世尊佛言若有講讀此妙經典
流通之處於其國中大臣輔相有四種益云
何為四一者更相親敬慈愛念二者常為

北一六〇六號（呂 三 十）金光明最勝王經卷第三滅業障品第五

法說法如是衆罪佛以真實慈真實報真
實證明真實平等悉知悉見我今歸命對諸
佛前皆悉發露不敢覆藏未往之罪更不復
作已作之罪今皆懺悔而作業障應墮惡道
懺悔生餓鬼中阿鞞羅衆及八難處願我此
生所有業障皆得消滅所有惡報未來受
亦如過去諸大菩薩能善提所有業障悉
已懺悔我之業障今亦懺悔皆悉發露不敢
覆藏已作之罪願得除滅未來之惡更不敢
造亦如未來諸大菩薩能善提行所有業障
悉皆懺悔我之業障皆亦懺悔咸悉發露不
敢覆藏已作之罪願得除滅未來之惡更不
敢造亦如現在十方世界諸大菩薩於菩提
行所有業障悉亦懺悔我之業障今亦懺悔
皆悉發露不敢覆藏已作之罪願得除滅
未來之惡更不敢造
善男子以是因緣若有造罪一刹那中不得
覆藏何況一日一夜乃至多時若有犯罪啟
求清淨心懷慚恥信於未來必有惡報生
怨怖應如是懺如人被火燒頭燒衣救令速
滅若未滅心不得安若人犯罪亦復如是
即應懺悔令速除滅若有類主富樂之家多
饒財寶復教發意菩薩習大乘亦應懺悔滅除
業障欲生豪貴婆羅門種剎帝利家及轉
輪王寶具足亦應懺悔滅除業障

即應懺悔令違除滅若有願生富樂之家
銳財寶復欲發意發智天素亦應懺悔滅除
業障欲生豪貴遊羅門種剎帝利家轉
輪王寶具足亦應懺悔滅除業障
善男子若有欲生四天王衆三十三天夜摩
天覩史多天樂變化天他化自天亦應懺悔
滅除業障若欲生梵衆梵輔大梵天少光
无量光極光淨天少淨无量淨遍淨天无雲
福生廣果无煩无熱善現天善見色究竟天
亦應懺悔滅除業障若欲求願滅累一來
果不還果阿羅漢果亦應懺悔滅除業障若
欲願三明六通辟支佛獨覺自在菩提乃至究竟
地求一切智智淨智不思議智不動智三藐
三菩提正遍智者亦應懺悔滅除業障何
以故善男子一切諸法從因生緣如來所說
異相生異相滅因緣異故如是過去諸法皆
已滅盡而有業障无復遺餘是諸行法未得
現生而令得生未來業障更不復起何以故
善男子一切法空如來所說无有我人衆生
壽者亦无生滅亦无行法善男子一切諸法
皆依於本亦不可說何以故過一切相故若
有善男子善女人如是入於懺真理主陀
羅心是名无衆而有於本以是義故說
於懺悔滅除業障

有善男子善女人如是入於懺真理主陀
羅心是名无衆而有於本以是義故說
於懺悔滅除業障
善男子若人成就四法能除業障永得清淨
云何為四一者不起邪心二者成就二者於甚
深理不生誹謗三者於初行菩薩起一切智
心四者於諸衆生起慈无量是謂為四令時
世尊而說頌曰
專心護三業 不謗諸深法 作一切智想 意心淨業障
善男子有四業障雖可除滅云何為四一者於
菩薩律儀犯極重惡二者於大乘經心生誹
謗三者於自善根不能增長四者貪著有
无出心雖復有四種對治業障云何為四一者
於十方世界一切如來至心親近說一切罪二
者為一切衆生勸請諸佛說深妙法三
者隨喜一切衆所有功德四者所有一切功
德善根悉皆迴向阿耨多羅三藐三菩提
時天帝釋白佛言世尊世間所有善男子女人
於大乘行有能行者有不行者云何能德
隨喜一切衆生功德善根佛言善男子若有
衆生雖於大乘未能修習然於晝夜六時
偏袒右肩右膝著地合掌恭敬一心專念作
隨喜時得福无量應作是言十方世界一切
衆生現在修行施戒心慧我今皆悉隨
喜回作如是隨喜福故必當獲得善重殊勝

隨喜皆得福无量應作是言十方世界一切
衆生現在修行施戒心慧我今皆悉隨喜
喜由作如是隨喜福故必當獲得尊重殊勝
无上无等等妙之果如是過去未來一切衆
生所有善根皆悉隨喜之於現在初新發菩
發菩提心所有功德過百大劫行菩薩行有
大功德獲无生忍至不退轉一生補處如是
一切功德之蘊皆悉至心隨喜諸數過去未
來一切菩薩所有功德隨喜諸數亦復如是
復於現在十方世界一切諸佛處正遍知證妙
菩提為度无邊諸衆生故轉无上法輪行
无礙法施擊法鼓吹法螺建法幢雨法雨裏
愍徹化一切衆生咸令信受皆蒙法益悉得
充足无盡安樂之復所有菩薩聲聞獨覺
功德精集善根若有衆生未具如是諸功德
者悉令具足我皆隨喜如是過去未來諸
佛菩薩聲聞獨覺所有功德亦皆至心隨喜
諸數善男子如是隨喜當得无量功德之聚
如恒河沙三千大千世界所有衆生皆勤煩惱
成阿羅漢若有善男子善女人盡其形壽
常以上妙衣服飲食卧具醫藥而為供養如
是功德不及如前隨喜功德十分之一何以故
供養功德有數有量不攝一切諸功德故
隨喜功德无量无數能攝三世一切功德是故

德其福勝彼何以故彼是則施此是法施善
男子且置三千大千世界七寶布施若人以
滿恒河沙數大千世界七寶供養一切諸佛
勸請功德而勝於彼由其法施有五勝利云
何為五一者法施焦利自他俱施不余二者
法施能令衆生出於三界俱施之福出不敵
界三者法施能淨法身俱施但能增長色
四者法於无窮時施有盡五者法施能斷无
明俱施唯伏貪愛是故善男子勸請功德无
量无邊難可譬喻如我昔菩薩道時勸請
諸佛轉大法輪由彼善根是故今日一切衆
釋諸梵王等勸請於我轉大法輪善男子
請轉法輪為欲度脫安樂諸衆生故我於
往昔為喜提行勸請如來久住於世莫般涅
槃隨此善根我得十力四无所畏四无礙辯
大慈大悲證得无數不共之法我書入於
无餘涅槃我之正法久住於世我法者身清
淨无波比種種妙相无量智慧无畏自在无碍
功德難可思議一切衆生皆蒙利益百千万
劫說不能盡法身攝藏一切諸法一切諸法不
攝法身法身業住不隨業見雖復新滅亦非斷
見能破衆生種種異見能生衆生種種真見
能解一切衆生之縛无縛可解能植衆生諸
善根令未成熟者令成熟已成熟者令解

能解一切衆生之縛无縛可解能植衆生諸
善根令未成熟者令成熟已成熟者令解
脫无作无動遠離闇冥寂靜无為自在安樂
過於三世能現三世出於聲聞獨覺之境諸
大菩薩之所循行一切如來體无有異此等皆
由勸請功德善根力故如是法身我今已得
是故若有欲得阿耨多羅三藐三菩提者於
諸經中一句一頌為人解說功德善根尚无
限量何況勸如來轉大法輪久住於世莫
般涅槃
時天帝釋復白佛言世尊若善男子善女人
為求阿耨多羅三藐三菩提故備三乘道而
有善根云何迴向一切智佛告天帝善男子
若有發學欲求菩提修三乘道而有善根
願迴向者當於晝夜六時親重至心作如是
說我從无始生死以來於三寶所修行供養
所有善根乃至施與傷生一樹之食或以善
言和解諍訟或受三歸及諸學處或復懺悔
勸發隨喜所有善根我今作意悉皆攝盡
施一切衆生无悔恡心是解脫分善根所攝
如佛世尊之所知見不可稱量无量清淨如
是所有功德善根悉以迴施一切衆生不住
想心不捨想心我亦如是功德善根悉以迴施
一切衆生願皆償得如意之事攝寶寶實

是而有功德善根悉以迴施一切衆生不住
相心不捨相心我亦如是功德善根悉以迴施
一切衆生願皆獲得如意之手 出寶
滿衆生願願皆樂无盡智慧无窮妙法辯才悉
皆无滯與諸衆生同證阿耨多羅三藐三菩提
得一切智 由此善根更復出生无量善法
亦皆迴向无上菩提又如過去諸大菩薩修
行之時功得善根悉皆迴向一切衆智現在
未來亦復如是然我而有功德善根亦皆迴
向阿耨多羅三藐三菩提是諸善根願共一
切衆生俱成正覺如餘諸佛坐於道場菩提
樹下不可思議无礙清淨住於无盡法藏陀
羅尼皆得最定破魔波旬无量衆魔見
覺知應可通達如是一切一刹那中悉照
了於後座中獲甘露法證甘露義我及衆
生願皆同證如是妙覺猶如 阿閦佛
无量壽佛 勝光佛 妙光佛
功德善光佛 師子光明佛 百光明佛 納光明佛
寶相佛 寶炎佛 鼓明佛 鼓威光明佛
吉祥上王佛 嚴飾聲佛 妙莊嚴佛 法幢佛
上勝身佛 可愛色身佛 光明遍照佛 梵淨佛
上性佛
如是等如來應正遍知過去未來及以現在
亦現應化得阿耨多羅三藐三菩提轉无上

如是等如來應正遍知過去未來及以現在
亦現應化得阿耨多羅三藐三菩提轉无上
法輪為度衆生我亦如是廣說如上 光明最
勝經王滅業障品是持誦憶念不忘為他
廣說无量无邊大功德聚譬如三千大千世
界所有衆生一時皆得成就人身已
成獨覺道若有男子女人盡其形壽恭敬
尊重四事供養一一獨覺各施七寶塔高
此諸獨覺入涅槃後皆以所寶起塔供養其
塔高廣十二踰繕那以諸花香幡蓋帝
為供養善男子於意云何是人所獲功德多
為多不天帝釋言甚多世尊善男子若復有
人於此金光明最勝王經王滅業障品
受讀誦憶念不忘為他廣說所獲功德於
前所說供養功德百分不及一百千萬億分
乃至枚喻不能及何以故是善男子
善女人住正行中勸請十方一切諸佛轉无上
法輪皆為諸佛勸喜讚歎善男子如我所
說一切施中法施為最是故善男子若善
所說諸供養不可為比勸受三歸持一切戒无
有毀犯三業不空不可為比一切世界一切衆
生隨力隨能隨所樂樂於三業中勸發菩提
心不可為比於三世中一切世界所有衆生皆
得无礙速令成就无量功德不可為比三世刹
土一切衆生令无障礙得三菩提不可為比
三世刹土一切衆生勸令遠出四惡道苦不

心不日滅心中三世中一切世界所有衆生皆
得无礙速令成就无量功德不可為比三世利
土一切衆生令无障礙得三菩提不可為比
三世利土一切衆生勸令速出四惡道者不
可為比三世利土一切衆勸令除滅極重
惡業不可為比一切苦惱令解脫不可為比一
切怖畏苦惱逼切皆令離不可為比三世
佛前一切衆生所有功德得勸令隨喜發菩提
願不可為比勸除惡行罵辱之業一切切德
皆願成就所在生中勸請供養尊重讚歎一
切三寶勸請衆生淨修福行成滿菩提不可
為比是故當知勸請一切世界三寶勸請滿
足六波羅蜜請轉无上法輪勸請住世
經无量劫演說无量甚深妙法切德甚深
无能比者
尒時天帝釋及恒河女神无量梵王四大天衆
從座而起偏袒右肩有膝著地合掌恭敬
白佛言世尊我等皆得聞是金光明寶懺王
經今悉受持讀誦通利為他廣說於此法住
何以故世尊我等欲求阿耨多羅三藐三菩
提隨順此義種種勝相如法行故尒時梵王
及天帝釋等於說法處皆以種種曼陀羅花
而散佛上三千大千世界地大動一切天鼓
及諸音樂不鼓自鳴放金色光遍世界出妙
音聲時天帝釋白佛言世尊此等皆是金
光明經威神之力慈悲善救種種利益種種
增長善薩善根滅諸業障佛言如是如是如
汝所說何以故善男子我念往昔過无量百

光明經威神之力慈悲善救種種利益種種
增長善薩善根滅諸業障佛言如是如是如
汝所說何以故善男子我念往昔過去無量百
千阿僧祇劫有佛名寶王光大照如來應正
遍知出現於世住世六百八十億劫尒時寶王
大光照如來為欲度脫人天釋梵沙門婆羅
門一切衆生令安樂故當出現時彼會說
法度百千億億万衆皆得阿羅漢諸漏已盡
盡諸六通自在无导於第二會復度九十千
億億万衆皆得阿羅漢果諸漏已盡三明
六通自在无礙於第三會復度九十八千十
億万衆皆得阿羅漢果圓滿如上
善男子我於尒時作女人身名福寶光明於
第三會親近世尊受持讀誦是金光明經為
他廣說求阿耨多羅三藐三菩提故將護世
尊為我授記此福寶光明女於未來世當得
作佛號釋迦牟尼如來應正遍知明行足善
逝世間解无上士調御丈夫天人師佛世尊捨
女人身後後是以來越四惡道生人天中受上
妙樂八十四百千生作轉輪王至于今日得成
正覺名稱普聞遍滿世界時會大衆悉皆
見實王大光照如來轉无上法輪說微妙法善
男子去此東訶世界東方過百千恒河沙數
佛土有世界名寶莊嚴其寶王大光照如來
今現在彼為諸說微妙法廣化眾生汝
等見者即是彼佛
善男子若有善男子善女人聞是寶王光
照如來名号者於菩薩地得不退轉乃至大涅

等覺者即是彼佛

善男子若有善男子善女人聞是實正覺照如來名号者於菩薩地得不退轉至大江無若有女人聞是佛名者臨命終時得見彼佛來至其所即見佛已究竟不復更受女身善男子是金光明微妙經典種種利益種種增長善薩善根滅諸業障善男子若有芸芸苦苦居鄔波索迦鄔波斯迦隨在河處為人講說是金光明微妙經典於其國土皆悉種種福利善根云何為四一者國王无病離諸災厄二者壽命長遠无有障礙三者无諸怨敵兵衆勇捷四者安隱豐樂正法流通河沒波如是人王常為釋梵四王藥叉之衆共守護故令時世尊告天衆曰善男子是事實不是時无量釋梵四王及藥叉衆俱時同聲答世尊如如是如是若有國土講宣讀誦此妙經王是諸國主我等四王當來擁護行住共俱其王若有一切災障及諸怨敵我等四王皆使消殄憂慈疾疫亦令除差增益壽命威德種種所願隨心悉生歡喜我等亦能令其國中所有軍兵悉皆勇健佛言善哉善哉善男子如汝所說汝當滅行何以故是諸國主如法轉時一切人民隨王修習如法行者汝等皆衆色力勝利宮殿光明春屋豐盛時釋梵等白佛言如是世尊佛言若有講讀此妙經典流通之處於其國中大臣輔相有種利益云何為四一者更相親穆尊重愛念二者常為人王心所愛重亦為沙門婆羅門大國小

流通之處於其國中大臣輔相有種利益云何為四一者更相親穆尊重愛念二者常為人王心所愛重亦為沙門婆羅門大國小國之所尊敬三者輕財重法不惜世利喜名善聲衆所歡仰四者壽命延長安隱快樂是名四益若有國土宣說是經沙門婆羅門得四種勝利云何為四一者衣服飲食卧具醫藥无所乏少二者皆得安心思惟讀誦三者住於山林得安樂住四者隨心所願皆得滿足是名四種勝利若有國土宣說是經一切人民皆得豐樂无諸疾病商估往還多獲寶貨具足勝福是名種種功德利益令時釋梵四天王及諸大衆白佛言世尊如是經典甚深之義若現在者當知如來世七種勝善提法住世未滅若是經典滅盡之時正法亦滅佛言如是如是善男子是故汝等於金光明經一句一頌一品一部皆當一心正讀誦正聞持正思惟正修習為諸衆生廣宣流布長夜安樂福利无邊特諸大衆聞佛說已歡喜踴躍

金光明最勝王經卷第三

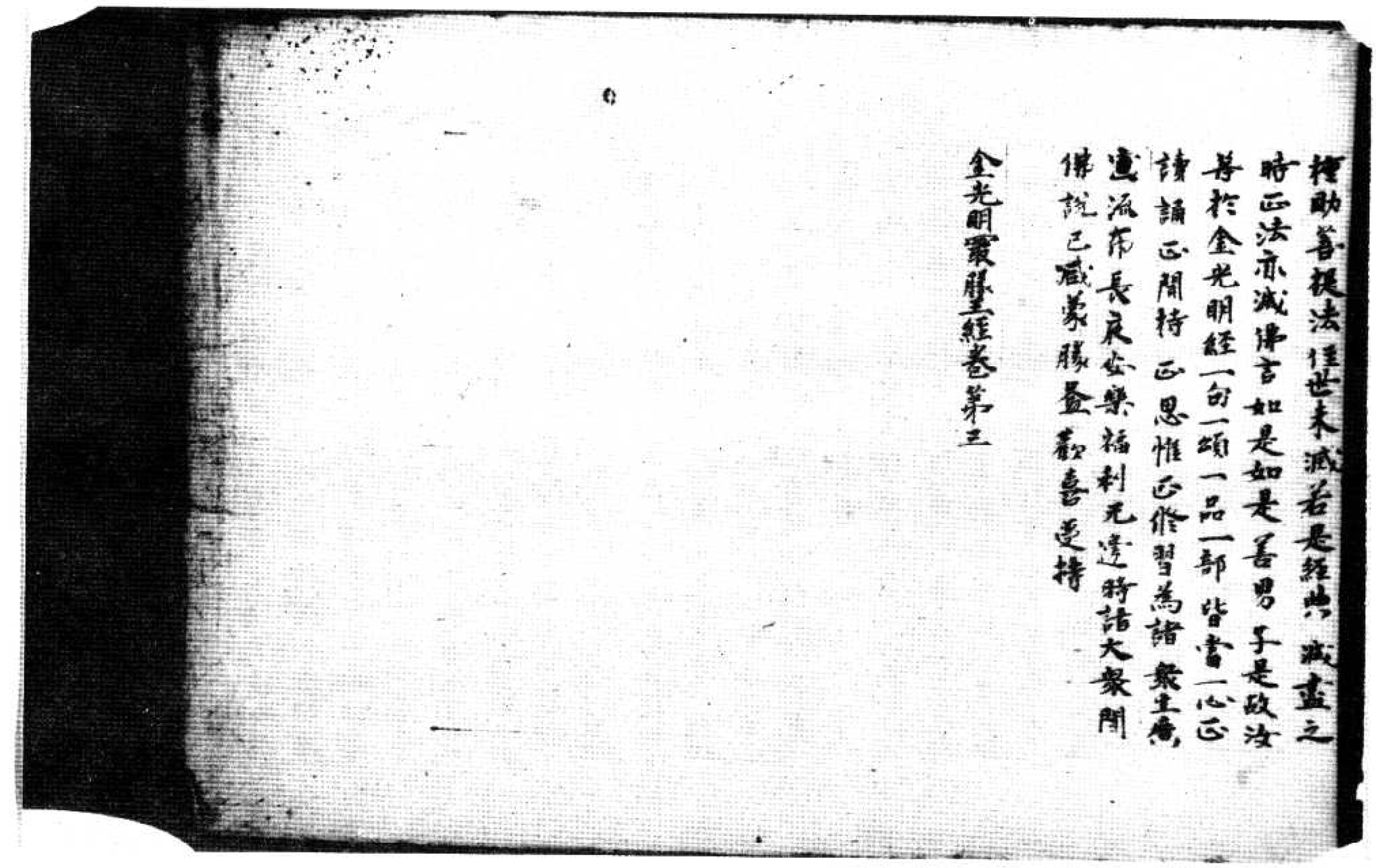

者地合掌恭敬一心
礼現在十方一切諸……阿耨多羅三
三菩提者轉妙法輪……輪雨大法雨擊
大法鼓吹大法螺……建大法炬爲
欲……利益

*

安樂諸衆生故常行法施誘進群
蒙常樂故如是等諸佛世尊以身
首歸誠至心礼敬彼諸世尊以真
實眼真實證明真實平等悉知悉
生善惡之業我從无始生死以來
共衆生造業障罪爲貪瞋癡之
未識佛時未識法時未識僧時未
由身語意造无間罪惡心出佛身血
法破和合僧殺阿羅漢煞害父母
三種行造十惡業自作教他見作
善人撓生毀謗外杆欺誑以爲眞……
食施與一切於六道中所有父母更相惱害
盜軍祇汝物四方僧物現前僧物自在而用
世尊法律不樂奉行師長教示不相隨順
見行聲聞獨覺大乘行者喜生罵辱令諸
行人心生悔惱見有勝己便懷嫉妒法施財
施常生慳惜无明所覆邪見惑心不修善因令
惡增長於諸佛所而起誹謗法說非法非法
說法如是衆罪佛以真實慧真實眼真實證
明真實平等悉知悉見我今歸命對諸佛前
皆悉發露不敢覆藏未作之罪更不復作已
作之罪今皆懺悔所作業障應墮惡道地獄
傍生餓鬼之中阿蘇羅衆及八難處願我此

皆悉發露不敢覆藏未作之罪更不復作已
作之罪今皆懺悔所作業障應墮惡道地獄
傍生餓鬼之中阿蘇羅衆及八難處願我此
生所有業障皆得消滅所有惡報未來不受
亦如過去諸大菩薩修菩提行所有業障悉
已懺悔我之業障今亦懺悔皆悉發露不敢
覆藏已作之罪願得除滅未來之惡更不敢造

*

亦如未來諸大菩薩修菩提行所有業障悉已懺悔
之業障今亦懺悔皆悉發露不敢覆藏已作
之罪願得除滅未來之惡更不敢造亦如現
在十方世界諸大菩薩修菩提行所有業障
悉已懺悔我之業障今亦懺悔皆悉發露不
敢覆藏已作之罪願得除滅未來之惡更不敢
造善男子以是因緣若有造罪一剎那中不得
覆藏何況一日一夜乃至多時若有犯罪欲
清淨心懷愧恥信於未來必有惡報生大
怖畏應如是懺如人被火燒頭燒衣救令速
滅火若未滅心不得安若人犯罪亦復如是
即應懺悔令速除滅若有願生富樂之家多
饒財寶復欲發意修習大乘亦應懺悔滅除
業障欲生豪貴婆羅門種剎帝利家及轉
輪王七寶具足亦應懺悔滅除業障
善男子若有欲生四天王衆三十三天夜摩
天覩史多天樂變化天他化自在天亦應懺
悔滅除業障若欲生梵衆梵輔大梵天少光
无量光極光淨天少淨无量淨遍淨天无雲福
生廣果无煩无熱善現天善見色究竟天亦
應懺悔滅除業障若欲求預流果一來果

无量光熱光淨天少淨无量淨遍淨天无雲福
生廣果无煩无熱善現天善見色究竟天亦
應懺悔滅除業障若欲求預流果一來果
不還果阿羅漢果亦應懺悔滅除業障若
欲求三明六通聲聞獨覺自在菩提至究
竟地求一切智淨智不思議智不動智三藐
三菩提亦應懺悔滅除業障何以
故善男子一切諸法從因緣生如來所說異
相空異相滅因緣異故如是過去諸法皆已
滅盡所有業障无覆遺餘是諸行法未得
現生而今得生未來業障更不復起何以故
善男子一切法空如來所說无有我人衆生
壽者亦无生滅亦无行法善男子一切諸法
皆依於本亦不可說何以故過一切相故若
有善男子善女人如是入於微妙真理生信敬
心是名无衆生而有於本以是義故說於懺
悔滅除業障
善男子若人成就四法能除業障永得清淨
云何為四一者不起邪心二念成就二者於甚
深理不生誹謗三者於初行菩薩起一切智
心四者於諸衆生起慈无量是謂為四余時
世尊而說頌言
專心懺三業　不誹謗深法　作切智相　慈心淨業障
善男子有四業障難可滅除云何為四一者
於菩薩儀軌孤重惡二者於大乘經心生
誹謗三者於自善根不能增長四者貪著三
有无出離心復有四種對治業障云何為四一
者于諸衆生起大慈心親近說一切罪

說三者於自善根不能增長四者貪著三
有无出離心復有四種對治業障云何為四一
者於十方世界一切如來至心親近說一切罪
二者為一切衆生勸請諸佛說深妙法三
者隨喜一切衆生所有切德四者所有一切
切德善根悉皆迴向阿耨多羅三藐三菩提
余時天帝釋白佛言世尊世間所有男子
女人於大乘行有能行者有不行者云何能
得隨喜一切衆生切德善根佛言善男子若
有衆生聽於大乘未能於晝夜六時
福德右膝著地合掌恭敬一心尊念作
隨喜時得福无量應作是言十方世界一
切衆生現在能行施戒忍慧我今皆悉深生
隨喜作如是隨喜福故必當獲得[illegible]
[illegible]无上无等等菩提如是過去未來一切衆
[illegible]有諸善悉隨喜又於現在諸佛行菩薩
[illegible]所有切德過百大劫行菩薩行有
[illegible]无生忍至不退轉一生補處如是
[illegible]皆悉至心隨喜讚歎過去未
[illegible]四有切德隨喜讚歎亦復如是
[illegible]十方世界一切諸佛應正遍知說
[illegible]衆生故轉无上法輪行
[illegible]鼓吹法螺建法幢雨法雨令
[illegible]衆生成令信受皆蒙法施悉得
[illegible]又復所有菩薩聲聞獨覺
[illegible]若有衆生未具如是諸切德
[illegible]皆隨喜如是過去未來諸佛
[illegible]有切德亦皆至心隨喜讚
[illegible]无量切德之聚口

若有衆生未具如是諸功德
[illegible]具足我皆隨喜如是過去未來諸佛
[illegible]所有功德亦皆至心隨喜讚
[illegible]如是隨喜當得无量功德之聚如
[illegible]大千世界有衆生皆斷煩惱
[illegible]羅子善女人盡其形壽常
[illegible]食卧具瑩藥而為供養如是
[illegible]如前隨喜功德千分之一何以故供
[illegible]有量不攝一切諸功德故隨喜
[illegible]攝三世一切功德是故若人
[illegible]於如是隨喜功德
[illegible]羅子者亦應於晨隨
[illegible]現成羅子今時天釋白
[illegible]喜功德勸請功德唯願為
[illegible]喜轉當轉法輪現在菩
[illegible]帝釋若有善男子善女人
[illegible]菩提者應當於行聲
[illegible]是人當於晝夜六時如前
[illegible]如是喜我今歸依十方一切
[illegible]多羅三藐三菩提未轉
[illegible]羅子入涅槃者我皆至誠頂
[illegible]雨大法雨然大法燈照明
[illegible]衆生涅槃久住於世度脫安
[illegible]說乃至无盡安樂我今
[illegible]多羅三藐三菩提
[illegible]勸請功德迴向
[illegible]无上正等菩
[illegible]迴向无上正等菩
[illegible]三千大千世界滿中

[illegible]勸請功德迴向
[illegible]三千大千世界滿中
[illegible]有人勸請如來轉大法
[illegible]彼何以故彼是佛施此
[illegible]三千大千世界七寶布
[illegible]大千世界七寶供養
[illegible]勝於彼由其法施有
[illegible]無利自他非施下
[illegible]生於三界時施之福
[illegible]能淨法身時施但能增
[illegible]時施有盡五者法施
[illegible]貪愛是故菩薩羅子勸
[illegible]辭喻如我昔行苦
[illegible]由彼善根是故今日
[illegible]於我轉大法輪善
[illegible]衆諸衆生故我
[illegible]衆久住於世莫般
[illegible]力四无所畏四无礙
[illegible]不共之法我當入於无
[illegible]於世我法身者清淨
[illegible]量自在无量功
[illegible]益百千万
[illegible]法一切諸法
[illegible]毒煩惱斷滅垂
[illegible]无餘生衆生種
[illegible]縛无縛可解能度衆
[illegible]熟已成熟者

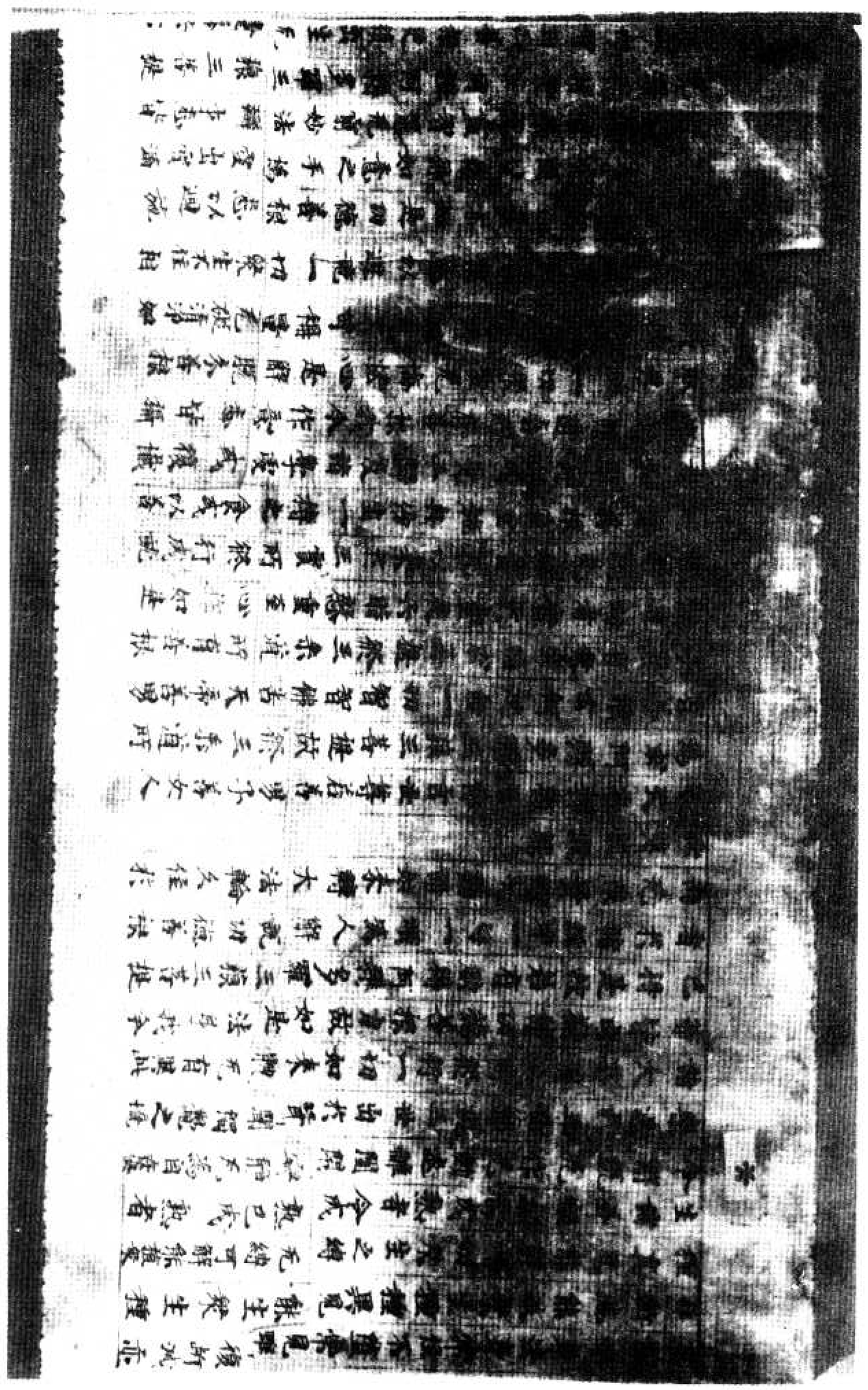

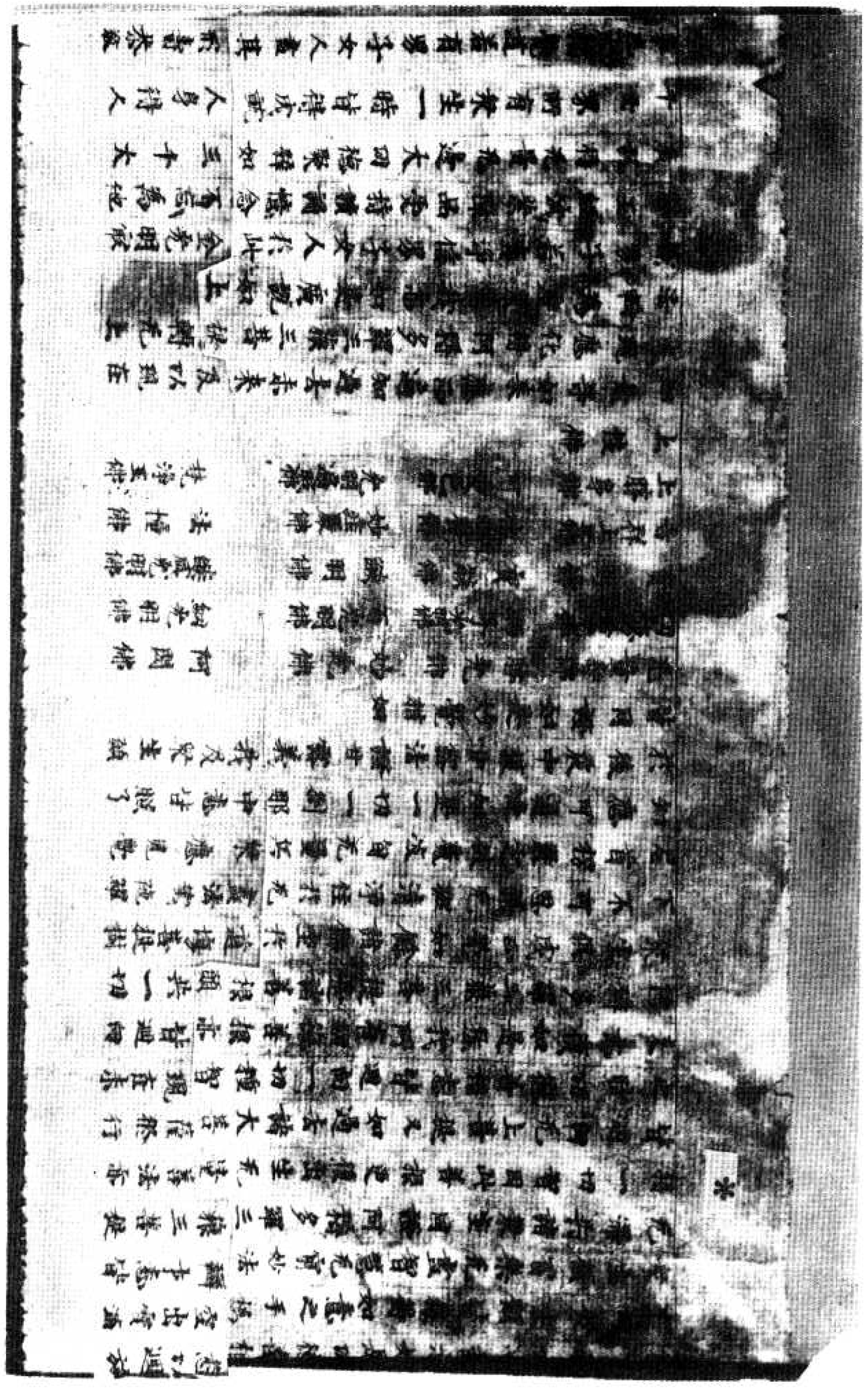

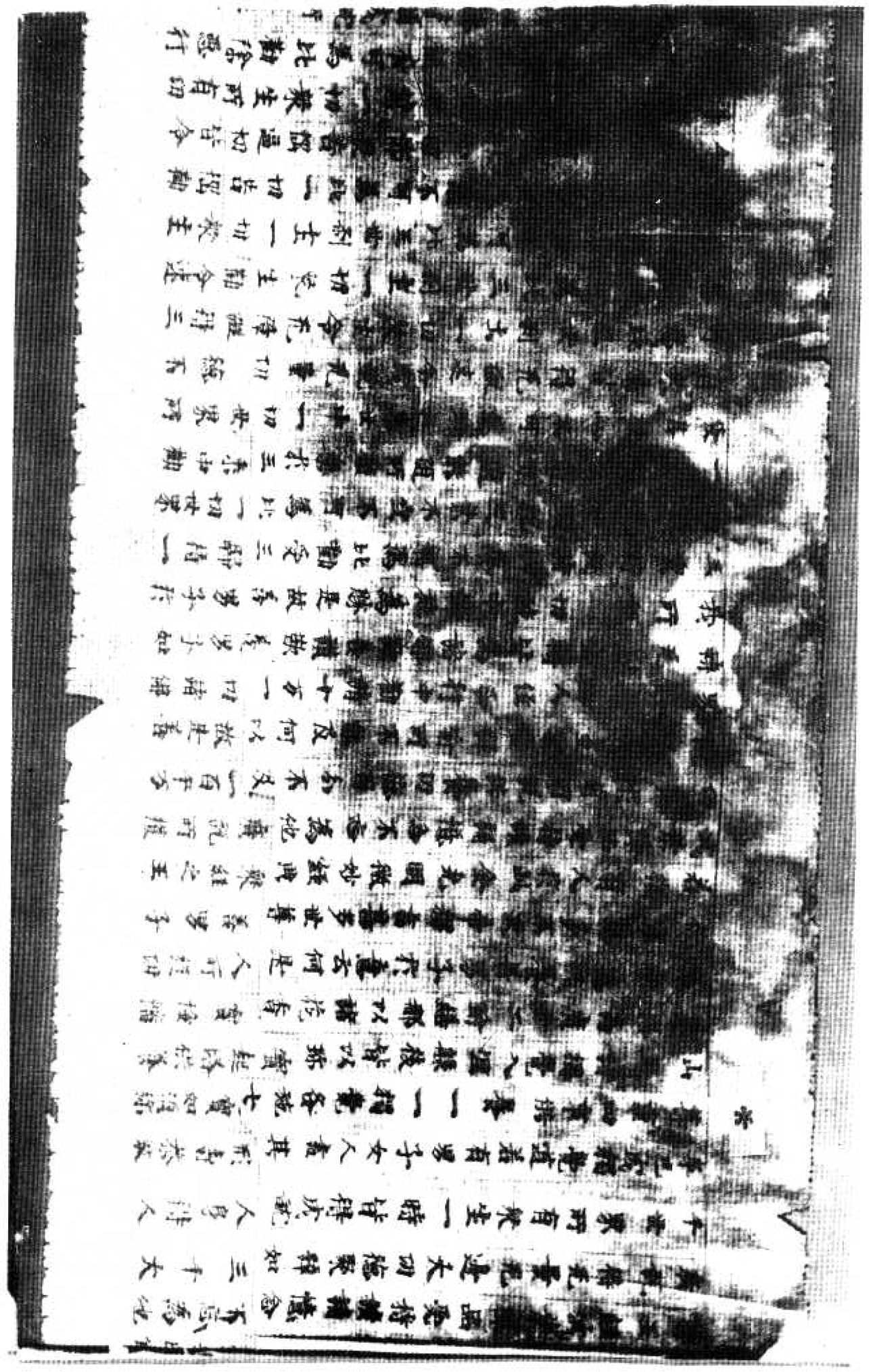

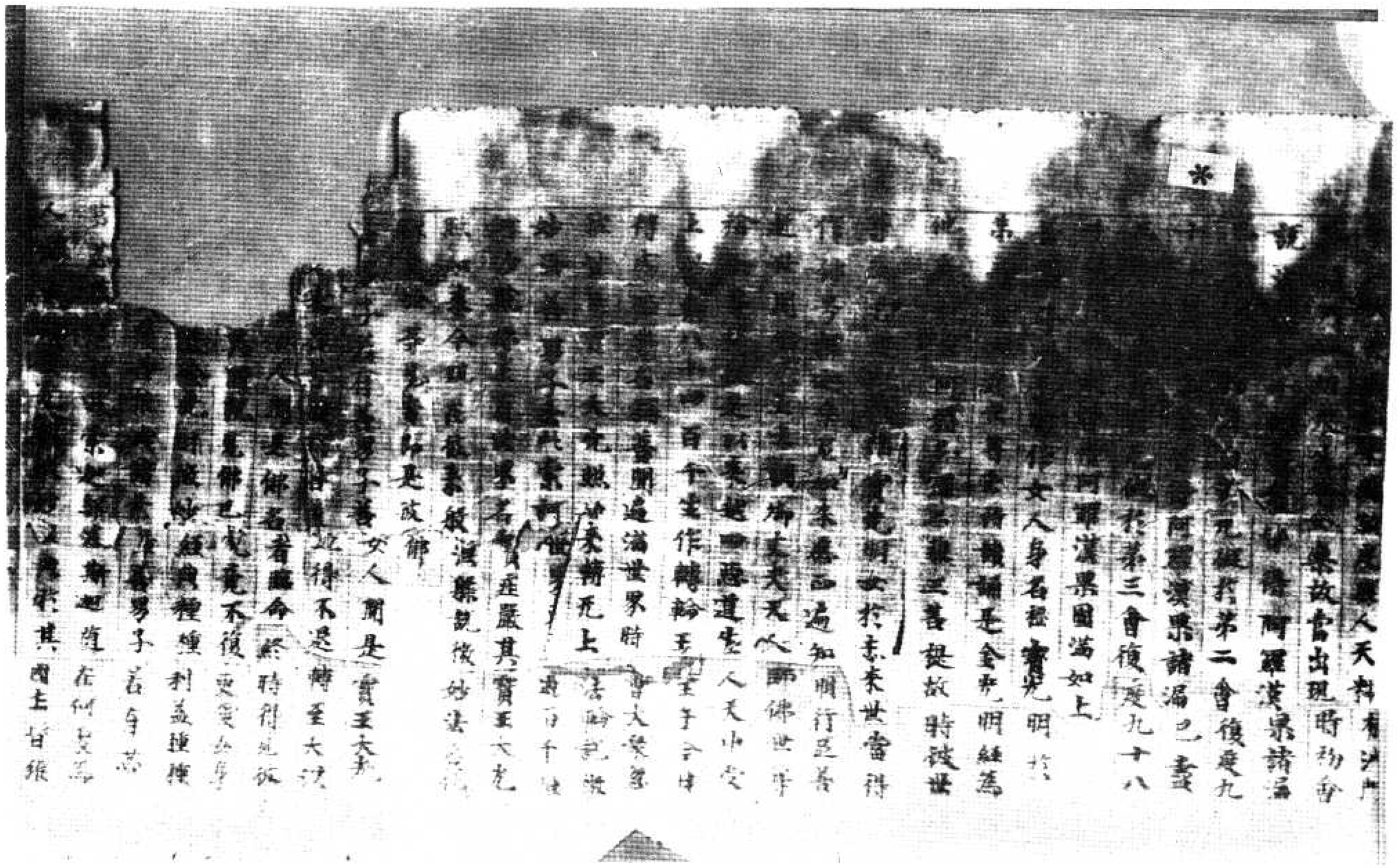

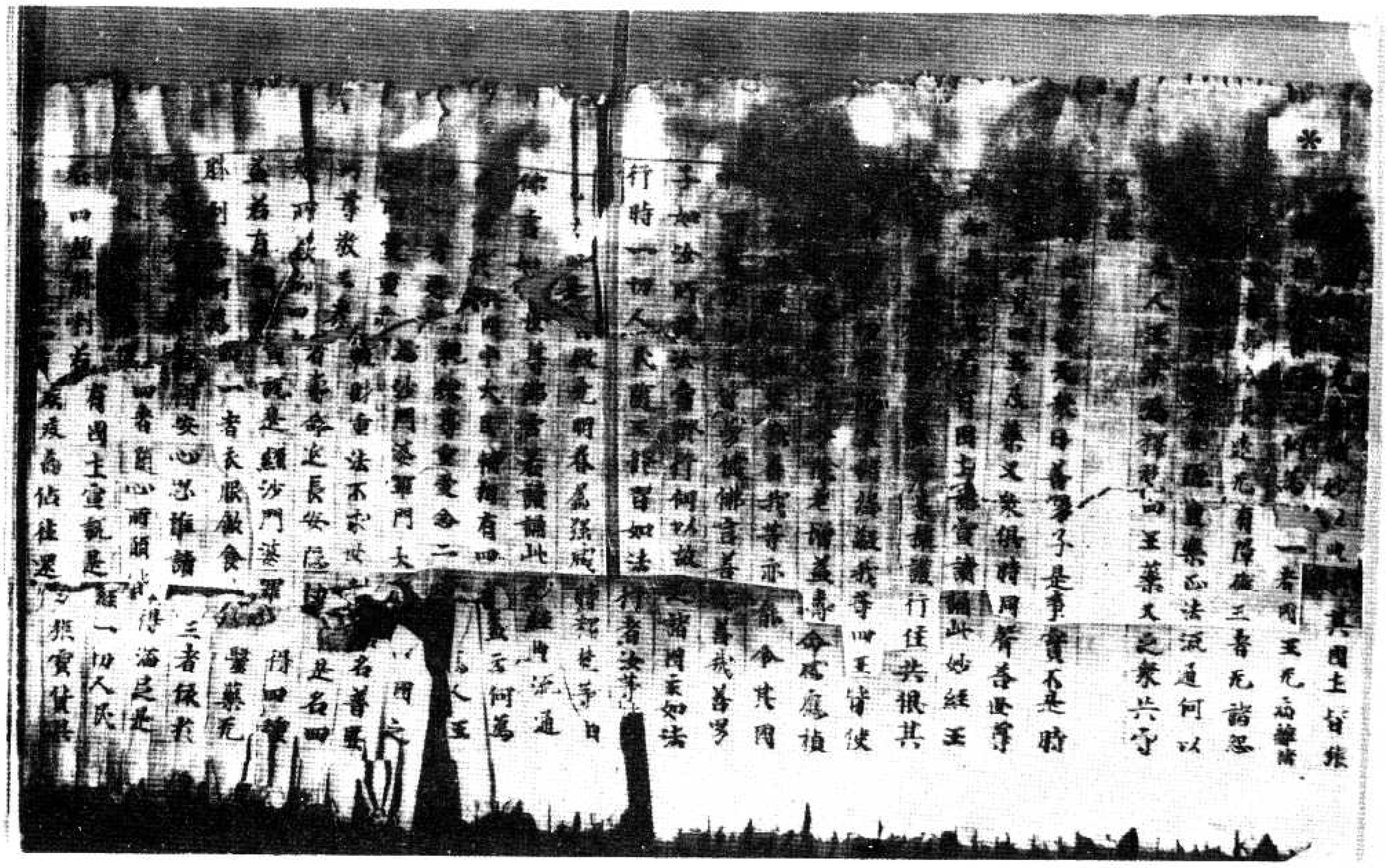

實義以真實眼有實證明真實平等悉知
悉見一切衆生善惡之業我從先始未死以
來隨惡流轉共諸衆生造業障罪為貪瞋
癡之所縛未諸佛時未識法時未識僧時未識
善惡由身語意造无間罪惡心出佛身血誹
謗正法破和合僧殺阿羅漢殺害父母身三語
四意三種行造十惡業自作教他見作隨喜
於諸善人橫生毀謗并祥欺誑以偽為真不
淨飲食施與一切於六道中所有父母更相惱
害或盜寶藏波物四方僧物現前僧物自在而
用世尊法律不樂奉行師長教示不相隨順見
行聲聞獨覺大乘行者喜生罵辱令諸行
人心生悔惱見有勝己便懷嫉妒法施財施
常生慳惜光明所護邪見惑心不修善因
令惡增長於諸佛所而起誹謗法說非法
非法說法如是衆罪佛以真實慧真實眼
真實證明真實平等悉知悉見我今歸命
對諸佛前皆悉發露不敢覆藏未作之罪更
不復作已作之罪令皆懺悔所作業障應墮惡
道地獄傍生餓鬼之中阿蘇羅衆及八難處
願我此生所有業障皆得消滅所有惡報
未來不受亦如過去諸大菩薩備菩提行
所有業障悉已懺悔我之業障令亦懺悔皆
悉發露不敢覆藏已作之罪願得除滅未來

願我此生所有業障皆得清淨滅所有惡報
未來不受亦如過去諸大菩薩備菩提行
所有業障悉已懺悔我之業障今亦懺悔皆
悉發露不敢覆藏已作之罪願得除滅未來
之罪更不敢造亦如未來諸大菩薩備菩提
行所有業障悉已懺悔我之業障今亦懺
悔皆悉發露不敢覆藏已作之罪願得除滅
未來之惡更不敢造亦如現在十方世界諸
大菩薩備菩提行所有業障悉已懺悔我
之業障今亦懺悔皆悉發露不敢覆藏已作
之罪願得除滅未來之惡更不敢造
善男子以是因緣若有造罪一刹那中不得覆
藏何況一日一夜乃至多時若有犯罪欲求
清淨心懷媿恥信於未來必有惡報生大怨
怖應如是懺如人被火燒頭燒衣救令速滅火
若未滅心不得安若人犯罪亦復如是即應
懺悔令速除滅若有願生富樂之家多饒
財寶諸欲發意備習大乘亦應懺悔滅
除業障欲生豪貴婆羅門種刹帝利家
及轉輪王七寶具足亦應懺悔滅除業障
善男子若有欲生四大王衆三十三天夜摩
天兜率天樂變化天他化自在亦應懺
悔滅除業障若欲生梵衆梵輔大梵天少
光極光淨天少淨光量淨遍淨光
廣果光頻光熱善現天善見色究竟
天亦應懺悔滅除業障若欲求預流果一
來果不還果阿羅漢果亦應懺悔滅除業

問佛十方一切諸佛世尊已得阿耨多羅三
藐三菩提未轉无上法輪欲捨報身入涅槃
者我皆至誠頂礼勸請轉大法輪雨大法雨
然大法燈照明理趣施无礙法莫般涅槃久住
於世度脫安樂一切衆生如前所說乃至无盡
安樂我今以此勸請功德迴向阿耨多羅三藐
三菩提如過去未來現在諸大菩薩勸請功
德迴向菩提我亦如是勸請功德迴向无上
正等菩提善男子假使有人以三千大千世界
滿中七寶供養如來若復有人勸請如來
轉大法輪所得功德其福勝彼何以故彼是財
施此是法施善男子且置三千大千世界七寶供養
布施若人以滿恒河沙數大千世界七寶供養
一切諸佛勸請功德亦勝於彼由其法施有
五勝利去何為五一者法施兼利自他財施不
令二者法施能令衆生出於三界財施之福
不出欲界三者法施能淨法身財施但唯增
長於色四者法施无窮財施有盡五者法施
能斷无明財施唯伏貪愛是故善男子勸
請功德无量无邊難可稱喻如我昔行菩
薩道時勸請諸佛轉大法輪由彼善根是
故今日一切常釋諸梵王等勸請於我轉大
法輪善男子請轉法輪為欲度脫安樂諸
衆生故我於往昔為菩提行勸請如來久住
於世莫般涅槃依此善根我得十力四无所畏
四无礙辯大慈大悲證得无數不共之法我
當入於无餘涅槃我之正法久住於世我法身者

衆生故我於往昔為菩提行勸請如來久住
於世莫般涅槃依此善根我得十力四无所畏
四无礙辯大慈大悲證得无數不共之法我
當入於无餘涅槃我之正法久住於世我法身者
清淨无比種種妙相无量智慧无量自在无量
功德難可思議一切衆生皆蒙利益百千万劫
說不盡法身猶藏一切諸法一切諸法不攝法
身常住不墮常見雖復新滅亦非斷見能
破衆生種種異見能生衆生種種真見能
解一切衆生之縛无縛可解能植衆生諸善
根本未成熟者令成熟已成熟者令解
脫无作无動遠離閑鬧寂靜无為自在
安樂過於三世能現三世出於聲聞獨覺
之地諸大菩薩之所修行一切如來體无有
異此等皆由勸請功德善根力故如是法身
我今已得是故若有欲得阿耨多羅三藐三
菩提者於諸經中一句一頌為人解說功德善
根尚无限量何況勸請如來轉大法輪久住於
世莫般涅槃時天帝釋復白佛言世尊若善
男子善女人為求阿耨多羅三藐三菩提於彼
三乘道所有善根去何迴向一切智智佛告天帝
善男子若有衆生欲求菩提於彼三乘道所有
善根願迴向者當於晝夜六時殷重至誠如
是說我從无始生死以來於三寶所修行成
就所有善根乃至施與傍生一摶之食或以
善言和解評訟或受三歸及諸學處或須儀
勸請隨喜所有善根我今作是迴向者

是說我從光明生光明來於三寶所修行成就所有善根乃至施與傍生一搏之食或以善言和解詐欺或受三歸及諸學處或復懺悔勸請隨喜所有善根我今作意悉皆攝取迴施一切衆生光明遍照佛號光明佛如是等如來應正遍知過去未來及以現在示現應化得阿耨多羅三藐三菩提轉光上法輪為度衆生我亦如是廣說如上

善男子若有淨信男子女人於此金光明最勝王經滅業障品受持讀誦憶念不忘為他廣說得光量光邊大功德聚辭如三千大千世界所有衆生一時皆得成就人身得人身已成獨覺道若有男子女人盡其形壽恭敬尊重四事供養二獨覺各施七寶如須彌山此諸獨覺入涅槃後皆以珍寶起塔供養其塔高廣十二俱盧那以諸花香寶幢幡蓋常為供養善男子於意云何是人所積功德寧為多不天帝釋言甚多世尊善男子若復有人於此金光明微妙經典衆經之王滅業障品受持讀誦憶念不忘為他廣說所獲功德於前所說供養功德百分不及一百千萬億分乃至校量辭喻所不能及何以故是善男子善女人從正行中勸請十方一切諸佛轉光上法輪皆為諸佛勸喜讚歎善男子如我所說一切施中法施為勝是故善男子於三寶所設諸供養不可為比勸受三歸持一切戒不犯不缺不穿不雜不濁不變不可

百光明佛網光明佛寶相佛寶綖佛綖明佛寶炬佛吉祥上王佛微妙聲佛妙莊嚴佛法幢佛上勝身佛可愛色身佛光明遍照佛梵淨王佛上住佛如是等如來應正遍知過去未來及以現在示現應化得阿耨多羅三藐三菩提轉光上法輪為度衆生我亦如是廣說如上

善男子若有淨信男子女人於此金光明最勝王經滅業障品受持讀誦憶念不忘為他廣說得光量光邊大功德聚辭如三千大千世界所有衆生一時皆得成就人身得人身已成獨覺道若有男子女人盡其形壽恭敬尊重四事供養二獨覺各施七寶如須彌山此諸獨覺入涅槃後皆以珍寶起塔供養其塔高廣十二俱盧那以諸花香寶幢幡蓋常為供養善男子於意云何是人所積功德寧為多不天帝釋言甚多世尊善男子若復有人於此金光明微妙經典衆經之王滅業障品受持讀誦憶念不忘為他廣說所獲功德於前所說供養功德百分不及一百千萬億分乃至校量辭喻所不能及何以故是善男子善女人從正行中勸請十方一切諸佛轉光上法輪皆為諸佛勸喜讚歎善男子如我所說一切施中法施為勝是故善男子於三寶所設諸供養不可為比勸受三歸持一切戒不犯不缺不穿不雜不濁不變不可

男子如我所說一切菩薩中法施為勝是故善
男子於三寶所設諸供養不可為比勸
受三歸持一切戒光有毀犯三業不空不可
為比一切世界一切衆生隨力隨能隨所願樂
於三乘中勸發菩提心不可為比於三世中一切世
界所有衆生皆得光碍速令成就光量功德
不可為比三世剎土一切衆生令光除滅得三善
提不可為比三世剎土一切衆生勸令遠出四
惡道苦不可為比三世剎土一切衆生勸令
除滅五重惡業不可為比一切苦惱通切皆令得解
脫不可為比一切怖畏苦惱通切皆令得解
不可為比三世佛前一切衆生所有功德勸
令隨喜發菩提願不可為比勸除惡行罵
辱之業一切功德皆願成就所在生中勸請
供養尊重讚歎一切三寶勸請衆生淨脩
梵行成滿菩提不可為比是故當知勸請
一切世界三世三寶勸請滿足六波羅蜜勸
請轉於光上法輪勸請住世經光量劫演
說光量甚深妙法功德甚深光能比者
尒時天帝釋及恒河女神光量菩薩王四大天
衆從座而起偏袒右肩右膝著地合掌頂
禮白佛言世尊我等皆得開悟金光明最
勝王經令悉受持讀誦通利為他廣說依
此法住何以故世尊我等欲求阿耨多羅三
藐三菩提隨順此義種種勝相如法行故
尒時梵王及天帝釋等於說法處皆以種
種勇陀羅花而散佛上三千大千世界地皆

此法住何以故世尊我等欲求阿耨多羅三
藐三菩提隨順此義種種勝相如法行故
尒時梵王及天帝釋等於說法處皆以種
種勇陀羅花而散佛上三千大千世界地皆
大動一切天鼓及諸音樂不鼓自鳴放金色光
遍滿世界出妙音聲時天帝釋白佛言世
尊此等皆是金光明經威神之力慈悲普
救種種利益種種增長善薩善根滅諸業
障佛言如是如是如汝所說何以故善男子我
念往昔過光量百千阿僧祇劫有佛名寶王
大光照如來應正遍知出現於世住世六百
八十億劫尒時寶王大光明如來為欲度脫
人天釋梵沙門婆羅門一切衆生令安樂故
當出現時初會說法度百千億万衆皆得
阿羅漢果諸漏已盡三明六通自在光碍於
第二會復度九十億億万衆皆得
羅漢果諸漏已盡三明六通自在光碍於第
三會復度九十八千億億万衆皆得阿羅漢果
圓滿如上
善男子我於尒時作女人身名福寶光明於
第三會親近世尊受持讀誦是金光明經
為他廣說求阿耨多羅三藐三菩提故持
彼世尊為我授記與福寶光明女於未來
世當得作佛号釋迦牟尼如來應正遍知
明行足善逝世間解光上士調御丈夫天
人師佛世尊捨女身後從是以來數四惡道
生人天中受上妙樂八十四百千生作轉輪王

世當得作佛号釋迦牟尼如來應正遍知
明行足善逝世間解无上士調御丈夫天
人師佛世尊捨女身後從是以來經四惡道
生人天中受上妙樂八十四百千生作轉輪王
至于今日得成正覺名稱普聞遍滿世界
時大會衆忽然皆見寶王大光照如來轉
无上法輪說微妙法善男子此索訶世界
東方過百千恒河沙數佛土有世界名寶
莊嚴其寶王大光照如來今現在彼未般
涅槃說微妙法廣化群生汝等見者即是
彼佛

善男子若有善男子善女人聞是寶王大
光照如來名号者於菩薩地得不退轉至
大涅槃若有女人聞是佛名者臨命終時得
見彼佛來至其所既是佛已受女身更受
女身善男子是金光明微妙經典種種利益
種種讚長菩薩善根滅諸業障善男子若
有恭敬尊重供養讀誦流通之處斯經所在
爱驚人謗說是金光明微妙經典於其國
主皆獲四種福利善根云何為四一者國王
无病離諸災厄二者壽命長遠无有障礙
三者无諸怨敵兵衆勇健四者安隱豐樂正
法流通何以故如是人王常為釋梵四王藥叉之
衆共守護故

尒時世尊告天衆曰善男子是事實不是
時光音釋梵四王及藥叉衆俱時同聲白
世尊言如是如是若有國土講宣讀誦此妙
經王是諸國主我等四王常來擁護行住俱
共其王若有一切災障及諸怨敵我等四王
皆使消除憂愁疾疫亦令除差增益壽命
感應祯祥所願遂心恒生歡喜我等亦能令
其國中所有軍兵悉皆勇健佛言善哉善
哉善男子如汝所說汝當備行何以故是諸國
王如法行時一切人民隨王修習如法行者汝
等皆令豪色力勝利宮殿光明養屬豐饒時
釋梵等白佛言如是世尊佛言若有講讀
此妙經典流通之處於其國中大臣輔相有
四種益云何為四一者更相親穆尊重愛念
二者常為人王心所愛重亦為沙門婆羅門
大國小國之所尊敬三者輕財重法不貪世利
嘉名普聞衆所歎仰四者壽命延長安隱快
樂是名四益若有國土宣說是經沙門婆羅
門得四種勝利云何為四一者衣服飲食卧具
醫藥光所之少二者皆得安心思惟讀誦三
者於山林得安樂住四者隨心所願皆得
滿足是名四種勝利若有國土宣說是經一
切人民皆得豐樂无諸疾疫商估往還多積
寶貨其王豪勝是名種種功德利益

尒時釋梵四天王及諸大衆白佛言世尊如是
如是若有國土講宣讀誦此妙
經典盡流之處若現在者當知如來世七種

切人民皆得豐樂無諸疾疫高估往還多獲
寶貨具足勝福是名種種功德利益
令特梵釋四天王及諸大衆自佛言世尊如是
經典甚深之義若現在者當知如來世七種
助菩提法住世未滅若是經典演畫之時正法
未滅佛言如是如是善男子是故汝等於
此金光明經一句一頌一品一部皆當一心而
讀誦正聞持正思惟備習為諸衆生廣宣
流布長夜安樂福利無邊特諸大衆聞佛
說已歡喜勝益歡喜受持

金光明最勝王經卷第三

於十方世界一切如來心親近說一切罪二者
為一切衆生勸請諸佛說深妙法三者隨喜
一切衆生所有功德四者所有一切功德善
根悉皆迴向阿耨多羅三藐三菩提令時天
帝釋白佛言世尊世間所有男子女人於
大乘行有能行者有不行者之何能稱
隨喜一切衆生功德善根佛言善男子若
有衆生晝於大乘未能備習無於晝夜六
時偏袒右肩右膝跪地恭敬一心專念作
隨喜時得福无量應作是言十方世界一切
衆生現在備行施戒忍慧我今皆悉深生
隨喜曲作如是隨喜福故必當獲得尊重
殊勝无上无尊最妙之果如是過去未來一切
衆生所有善根皆悉隨喜又於現在初行
菩薩發菩提心所有功德過百大劫行菩薩
行有大功德獲无生忍不退轉一生補處如
是一切功德之藏皆悉至心隨喜讚歎過去未
來一切菩薩所有功德隨喜讚歎亦復如是
復於現在十方世界一切諸佛應正遍知證妙
菩提為度无邊諸衆生故轉无上法輪行
无礙法施聲法鼓吹法螺建法幢而法雨
勸化一切衆生成令信受皆悉深達悉得
充足无盡安樂又復所有菩薩獨覺功
德稱集善根若有衆生未具如是諸功德
者若令具足我皆隨喜如是過去未來諸佛
菩薩聲聞獨覺所有功德亦皆至心隨喜
讚歎善男子如是隨喜當得无量功德之聚
如恒河沙三千大千世界所有衆生皆斷煩
惱成阿羅漢若有善男子善女人盡其形壽
常以上妙衣服飲食卧具醫藥而為供
養如是功德不及如前隨喜功德千分之一何以
故隨喜功德有數有量不稱一切諸功德故隨
喜功德无量无邊能攝三世一切功德是故若
人欲求增長勝善根者應備如是隨喜功德
若有女人願轉女身為男子者亦應備習
隨喜功德必得隨心現成男子令時天帝釋
白佛言世尊已得隨喜功德勸請功德作願為
說教令未來一切菩薩當轉法輪住菩薩
備行教佛告帝釋若有善男子善女人願求
阿耨多羅三藐三菩提者應當備行贊聞
獨覺大乘之道是人當於晝夜六時如前廣說
儀一心專念如是言我今歸依十方一切諸佛
專已得阿耨多羅三藐三菩提未轉无上法
輪教授報身入涅槃者我皆至誠為說勸
請轉大法輪而大法燈照明理趣教授
教法真教注緣久住於世度衆安樂一切衆
說乃至无盡安樂我今如此勸請

[illegible][illegible]報身入涅槃者我[illegible][illegible]誠頂禮勸
請轉大法輪雨大法雨燃大法燈照明理趣施无
礙法莫般涅槃久住於世度脫安樂一切衆
生如前所說乃至无盡安樂我今如此勸請
功德迴向阿耨多羅三藐三菩提如過去未
來現在諸大菩薩勸請功德迴向菩提我
亦如是勸請功德迴向无上正等菩提善男
子假使有人以三千大千世界中七寶供養如
來若復有人勸請如來轉大法輪所得功德
其福勝彼何以故彼是財施此是法施善
男子且置三千大千世界七寶布施若人以
滿恒河沙數大千世界七寶供養一切諸佛
勸請功德亦勝於彼由其法施有五勝利云何
爲五一者法施兼利自他財施不尓二者法
施能令衆生出於三界財施之福不出欲界
三者法施能淨法身財施但唯增長於色
四者法施无窮財施有盡五者法施能斷无
明財施唯伏貪愛是故善男子勸請功德
无量无邊難可辟喻如我昔菩薩道時勸請
諸佛轉大法輪由彼善根是故今日一切帝
釋及諸天王常來勸請我轉大法輪善男子
請轉法輪爲欲度脫安樂諸衆生故我於
往昔爲菩提行勸請如來久住於世莫般
涅槃由此善根我得十力四无所畏四无礙
辯大慈大悲證得无數不共之法我當入於
无餘涅槃我之正法久住於世我法身者清

往昔爲菩提行勸請如來久住於世莫般
涅槃由此善根我得十力四无所畏四无礙
辯大慈大悲證得无數不共之法我當入於
无餘涅槃我之正法久住於世我法身者清
淨无比種種妙相无量智慧无量自在无量
功德難可思議一切衆生皆蒙利益百千万
說不能盡法身攝藏一切諸法一切諸法不
攝法身法身常住不墮常見雖復斷滅亦非
斷見能破衆生種種異見能生衆生種種
真見能解一切衆生之縛无縛可解能佐衆
生諸善根本未成熟者令成熟已成熟者令解
脫无住无動遠離閙閑寂靜无爲自在安樂過
於三世能現三世出於聲聞獨覺之境諸大
菩薩之所修行一切如來體无有異此等皆
由勸請功德善根力故如是法身我今已得
是故若有欲得阿耨多羅三藐三菩提者
於諸經中句一頌爲人解說功德善根尚無
限量何況勸請如來轉大法輪久住於世
莫般涅槃
時天帝釋復白佛言世尊若善男子善女人
爲求阿耨多羅三藐三菩提故修三乘道
所有善根云何迴向一切智佛告天帝善男
子若有衆生欲求菩提修三乘道所有善
根應迴向者當於晝夜六時慇重至心作如
是說我從无始生死以來於三寶所修行成
就所有善根乃至施與傍生一摶之食或以
善言和解諍訟或受三歸及諸學處復懺悔

根願迴向者當於晝夜六時懇重盡心性如
是說我修无始生死以來於三寶所諸行或
輕所有善根乃至施與傍生一摶之食或以
美言和解諍訟或受三歸及請學書淺懺悔
爲請隨喜行有善根我今作是思惟取
迴施一切衆生无倦心是解脫亦善根所
攝如佛世尊之所知見不可稱量无礙清淨如是
所有功德善根悉以迴施一切衆生不住相心
不著相心我亦如是功德善根悉以迴施一切
衆生願皆獲得如意之事摠空生實滿
衆生願皆滿足如意之事無窮无盡妙法輪者悉
皆无滯共諸衆生願證阿耨多羅三藐
三菩提得一切智因此善根更復出生
无量善法亦皆迴向无上菩提是菩提願共
菩薩俱行之時功德善根悉皆迴向一切種智
現在未來亦復如是然我所有功德善根亦
皆迴向阿耨多羅三藐三菩提是菩提願共
一切衆生俱成正覺如餘諸佛坐於道場菩
提樹下不可思議无礙清淨住於无盡法藏
能羅虔首摩羅定破魔波旬无量無邊應
見覺知應可通達如是一切一刹那中悉皆照
了於後夜中獲日露法證甘露義我及衆
生願皆同證如是妙覺猶如

*

生願皆同證如是妙覺猶如
无量壽佛 勝光佛 妙光佛 阿閦佛
功德名光佛 師子光明佛 白光明佛 紺光明佛
寶相佛 寶光佛 離明佛 離垢光明佛
吉祥上王佛 極妙聲佛 妙住髮佛 法幢佛
上勝身佛 可愛色身佛 光明遍照佛 梵淨王佛
上性佛
如是等如來應正遍知過去未來及以現
在未現應化得阿耨多羅三藐三菩提轉无上
法輪爲度衆生令如是等說如上
善男子若有清信[illegible]人於此金光明最
勝經王[illegible]念不忘爲他
廣說得无量无邊大功德聚譬如三千大千世
界所有衆生一時皆得成就人身已
成佛覺道若有男子女人盡其形壽恭敬
尊重四事供養一一稱覺各施七寶如須彌
山此諸獨覺入涅槃後皆以珍寶起塔供
養其塔高廣十二踰繕那以諸花香寶幢幡
蓋及諸伎樂供養舍利何況人所獲功德
[illegible]多於天人[illegible]男子若復
[illegible]之王[illegible]
[illegible]
及重校量譬喻所不能及何以故是善男
[illegible]人於此行中勤請十方一切諸佛轉无上
法輪[illegible]諸衆善男子知義所

善男子我於尒時作女人身名福寶光明於
華之會聽受此等受持諸讀是金光明經為
他廣說我阿耨多羅三藐三菩提故時被世
尊為我授記福寶光明女於未來世當得
作佛号釋迦牟尼如來應正遍知明行足善
逝世間解无上士調御丈夫天人師佛世尊

※ 如是諸佛无上士調御丈夫天人師佛世尊
地獄畜生餓鬼等苦如來會大衆悉
以善男子是此衆訶世界東方過百千恒河
沙數佛土有世界名寶莊嚴其寶王大光照
如來今現在彼未觀涅槃說微妙法廣化羣
生汝等見者即是彼佛

善男子若有善男子善女人聞是寶王大
[illegible] 者於菩提地得不退轉至大
[illegible] 命終時得見
[illegible] 不復受女身
[illegible] 利益經典

[illegible] 善男子若有苦
[illegible] 隨在何處若
[illegible] 經典於其國土皆無
[illegible] 騎恐怖
[illegible] 王皆無
[illegible] 一者國王无病離諸怪
[illegible] 何為四一者根
[illegible] 尼二者壽命長遠无有障礙三者无諸怨敵
五衆魔鬼悉皆降伏四者安隱豐樂而法流通何以故如
是人王常為釋梵四王衆天之衆共會護念

尒時世尊告天衆曰善男子是事實不虛時
无量釋梵四王及衆天衆俱時同聲答世尊
言如是如是若有國土讚宣讀誦此妙經王是
諸天衆者四王常來擁護所在供養俱共集會
若有一四天障及諸怪鳥四王使消滅
[illegible] 一切人民隨心所願如法修者
[illegible] 利益發光明者[illegible]
[illegible] 如是世尊佛言若有善男子善女人
[illegible] 於其國中大王所相有四種利益
[illegible] 何為四一者更相親親尊重愛念二者常為
人王心所愛重亦為沙門婆羅門大國小國之
所遵敬三者財寶豐饒不求世利善名普
聞衆所敬仰四者[illegible] 安隱快樂是
名四種若有國土宣說是經沙門婆羅門
得四種勝利云何為四一者衣服飲食臥具
醫藥无所之少二者皆得安心思惟請益
者依於止林得安樂住四者隨心所願皆得滿
足是名四種勝利若有國土宣說是經一切人
民皆得豐樂无諸疫病商估往還多獲

是名四種勝利若有國土宣說是經一切人
民皆得豐樂无諸疫病常得安樂多饒財
寶備具吉祥福是名種種功德利益
尒時釋迦牟尼世尊及諸大衆白佛言世尊
是經典甚深之義若現在者當知如來成
七種助吉提法住世未滅若是經典流布之
時而法亦滅佛言如是如是善男子是故
汝等於此金光明經一句一偈一品一部皆
當一心正說誦正聞持正思惟正憶念
為諸衆生廣宣流布長夜安樂福利无
无邊時諸大衆聞佛說已歡喜受持

金光明經卷第三

北一六一〇號（尻三十二）金光明最勝王經滅業障品第五

不退轉阿羅漢果亦應懺悔滅除業障羞欲
願求三明六通聲聞獨覺自在菩提至究竟
地求一切智智淨智不思議智不動智三藐三
菩提亦遍智者亦應懺悔滅除業障何以故
善男子一切諸法從因緣生如來所說異相生
異相滅因緣異故如是過去諸法皆已滅盡
所有業障无復遺餘是諸行法未得現
生而令得生未來業障更不復起何以故善男
子一切法空如來所說无有我人衆生壽者
亦无生滅亦无行法善男子一切諸法皆依
於本亦不可說何以故過一切相故若有善男
子善女人如是入非微妙真理生信敬心
是名无衆生而有於本以是義故說於懺
悔滅除業障
善男子若人成就四法能除業障永得清淨
云何為四一者不起邪心正念成就二者於甚
深理不生誹謗三者於初行菩薩起一切
智心四者於諸衆生起慈无量是謂為四余
時世尊而說頌言
專心離三業　下誹謗深法　作一切智想　慈心淨業障
善男子有四業障難可滅除云何為四一者於
菩薩律儀犯極重惡二者於大乘經心生誹
謗三者於自善根不能增長四者貪著三
有无出離心復有四種對治業障云何為四
一者於十方世界一切如來至心親近說一切

誘三者於自善根不能增長四者貪著三
有无出離心復有四種對治業障云何為四
一者於十方世界一切如來至心親近說一切
罪二者為一切衆生勸請諸佛說深妙法
三者隨喜一切衆生所有功德四者所有一
切功德善根悉皆迴向阿耨多羅三藐三菩
提余時天帝釋白佛言世尊世間所有男子
女人於大乘行有能行者有不行者云何能
得隨喜一切衆生功德善根佛言善男子若
有衆生雖於大乘未能修習然於晝夜六時
偏袒右肩右膝著地合掌恭敬一心專念作
隨喜時得福无量應作是言十方世界一切
衆生現在修行施戒心慧我今皆悉深生隨
喜由作如是隨喜福故必當獲得尊重殊勝
无上无等景妙之果如是過去未來一切衆生
所有善根皆悉隨喜又於現在初行菩薩發
菩提心所有功德過百大劫行菩薩行有大
功德獲无生忍至不退轉一生補處如是一切
功德之蘊皆悉至心隨喜讚歎過去未
來一切菩薩所有功德隨喜讚歎亦復如是
復於現在十方世界一切諸佛應正遍知證
妙菩提為度无邊諸衆生故轉无上法輪行
无礙法施擊法鼓吹法螺建法幢雨法雨裹
悉勸化一切衆生咸令信受皆蒙法施悉得

復於現在十方世界一切諸佛應正遍知證
妙菩提為度无邊諸衆生故轉无上法輪行
无礙法施擊法鼓吹法螺建法幢雨法雨哀
愍勸化一切衆生咸令信受皆蒙法施悉得
充足无盡安樂是復所有菩薩聲聞獨覺功
德積集善根若有衆生未具如是諸功德者
迦令具足我皆隨喜如是過去未來諸佛菩
薩聲聞獨覺所有功德亦皆至心隨喜讚歎
善男子如是隨喜當得无量功德之聚如恒
河沙三千大千世界所有衆生皆斷煩惱成
阿羅漢若有善男子善女人盡其形壽常
以上妙衣服飲食卧具醫藥而為供養如是
功德不及如前隨喜功德千分之一何以故供
養功德有數有量不攝一切諸功德故隨喜
功德无量无數能攝三世一切功德是故若人
欲求增長勝善根者應修如是隨喜功德
若有女人願轉女身為男子者亦應修習隨
喜功德必得心現成男子令時天帝釋白佛
言世尊已知隨喜功德勸請功德唯願為記
欲令未來一切菩薩當轉法輪現在菩薩正
修行故佛告帝釋若有善男子善女人願求
阿耨多羅三藐三菩提者應當修行聲聞
獨覺大乘之道是人當於晝夜六時如前威
儀一心專念作如是言我今歸依十方一切諸
佛世尊已得阿耨多羅三藐三菩提未得无

陀羅尼多羅三藐三菩提者應當修行聲聞
獨覺大乘之道是人當於晝夜六時如前威
儀一心專念作如是言我今歸依十方一切諸
佛世尊已得阿耨多羅三藐三菩提未轉无
上法輪欲捨報身入涅槃者我皆至誠頂礼
勸請轉大法輪雨大法雨然大法燈照明理趣
施无礙法莫令涅槃久住於世度脫安樂一
切衆生如前所說乃至无盡安樂我今以此
勸請功德迴向阿耨多羅三藐三菩提如過
去未來現在諸大菩薩勸請功德迴向菩
提我亦如是勸請功德迴向无上正等菩提善
男子假使有人以三千大千世界滿中七寶
供養如來若復有人勸請如來轉大法輪
所得功德其福勝彼何以故彼是財施此是
法施善男子且置三千大千世界七寶布施
若人以滿恒河沙數大千世界七寶供養一
切諸佛勸請功德亦勝於彼由其法施有五
勝利云何為五一者法施兼利自他財施不
令二者法施能令衆生出於三界財施之福
不出欲界三者法施能淨法身財施但唯增
長於色四者法施无窮財施有盡五者法施
能斷无明財施唯伏貪愛是故善男子勸請
功德无量无邊難可譬喻如我昔行菩薩
道時勸請諸佛轉大法輪由彼善根是故今

能斷无明財施唯伏貪愛是故善男子勸請
功德无量无邊難可譬喻如我昔行菩薩
道時勸請諸佛轉大法輪由彼善根是故今
日一切帝釋諸梵王等勸請於我轉大法輪
善男子請轉法輪為欲度脫安樂諸衆生故
我於往昔為菩提行勸請如來久住於世莫
般涅槃依此善根我得十力四无所畏四无礙
辯大慈大悲證得无數不共之法我當入於
无餘涅槃我之正法久住於世我法身者
清淨无比種種妙相无量智慧无量自在无
量功德難可思議一切衆生皆蒙利益百千万
劫說不能盡法身攝藏一切諸法一切諸法不
攝法身法身常住不墮常見雖復斷滅亦
非斷見能破衆生種種異見能生衆生種種
真見能解一切衆生之縛无縛可解能植衆
生諸善根本未成熟者令成熟已成熟者令
解脫无作无動遠離鬧癖靜无為自在安
樂過於三世能現三世出於聲聞獨覺之境
諸大菩薩之所修行一切如來體无有異此等
皆由勸請功德善根力故如是法身我今
已得是故若有欲得阿耨多羅三藐三菩提
者於諸經中一句一頌為人解說功德善根尚
无限量何況勸請如來轉大法輪久住於世
莫厭涅槃

普於諸經中一句一頌為人解說功德善根尚
无限量何況勸請如來轉大法輪久住於世
莫厭涅槃
時天帝釋復白佛言世尊若善男子善女人
為求阿耨多羅三藐三菩提故修三業道所
有善根云何迴向一切智智佛告天帝釋善
男子若有衆生欲求菩提修三業道所有善根
願迴向者晝於晝夜六時懇重至心作如是說
我從无始生死以來於三寶所修行戒就所有
善根乃至施與傍生一搏之食或以善言加
解諍訟或受三歸及諸學處或復懺悔
勸請隨喜所有善根我今作意悉皆攝取迴
施一切衆生无悔恨心是解脫分善根所攝如
是所有功德善根悉以迴施一切衆生不住想
心不捨相心我亦如是功德善根悉以迴施
一切衆生願皆獲得如意之手攜空出寶
滿衆生願富樂无盡智慧无窮妙法辯才悉
皆无滯共諸衆生同證阿耨多羅三藐三菩
提得一切智因此善根更復出生无量善法
亦皆迴向无上菩提又如過去諸大菩薩修行
之時功德善根悉皆迴向一切種智現在未
來亦復如是然我所有功德善根亦皆迴
向阿耨多羅三藐三菩提是諸善根願共一
切衆生但成正覺如餘諸佛坐於道場菩提
樹下不可思議无礙清淨住於无盡法藏陀

※

亦皆迴向无上菩提又如過去諸大菩薩於行之時功德善根悉皆迴向一切種智現在未來亦復如是然我所有功德善根願共一向阿耨多羅三藐三菩提是諸善根願共一切衆生俱成正覺如餘諸佛坐於道場菩提樹下不可思議无礙清淨住於无盡法藏陀羅尼首楞嚴定破魔波旬无量兵衆麤見覺知應可通達如是一切一刹那中悉皆照了於後夜中獲甘露法證甘露義我及衆生願皆同證如是妙覺猶如

无量壽佛　勝光佛　妙光佛　阿閦佛　功德善光佛　師子光明佛　百光明佛　網光明佛　寶相佛　寶　談佛　餘明佛　餘感光明佛　吉祥上王佛　微妙聲佛　妙莊嚴佛　法幢佛　上勝身佛　可愛色聲　光明遍照佛　梵淨王佛　上性佛

如是等如來應正遍知過去未來及以現在示現應化得阿耨多羅三藐三菩提轉无上法輪為度衆生我亦如是廣說如上

善男子若有淨信男子女人於此金光明最勝經王滅業障品受持讀誦憶念不忘為他廣說得无量无邊大功德聚辟如三千大千世界所有衆生一時皆得成就人身得人身已成獨覺道若有男子女人盡其形壽恭敬尊重四事供養二獨覺各施七寶如須彌山此諸獨覺入涅槃後皆以珠寶起塔供養其塔高廣十二瑜繕那以諸花香寶幢幡蓋常為供養善男子於意云何是人所獲功德寧為多不天帝釋言甚多世尊善男子若復有人於此金光明微妙經典衆經之王滅業障品受持讀誦憶念不忘為他廣說所獲功德於前所說供養功德百分不及一百千万億分乃至校量譬喻所不能及何以故是善男子善女人住正行中勸請十方一切諸佛轉无上法輪皆為諸佛歡喜讚歎善男子如我所說一切施中法施為勝是故善男子於三寶所設諸供養不可為比勸受三歸持一切戒无有毀犯三業不空不可為比一切世界一切衆生隨力隨能隨所願樂於三乘中勸發菩提心不可為比於三世中一切世界所有衆生皆得无礙速令成就无量功德不可為比三世刹土一切衆生令无障礙得三菩提不可為比三世刹土一切衆生勸令速出四惡道苦不可為比三世刹土一切衆生勸令除滅極重惡業不可為比一切苦惱勸令得既不可為比一切佛最菩提逼切皆令得

提不可為比三世刹土一切衆生勸令速出
四惡道苦不可為比三世刹土一切衆生勸
令除滅極重惡業不可為比一切苦惱勸令
解脫不可為比一切怖畏苦惱逼切皆令得
解不可為比三世佛前一切衆生所有功
德勸令隨喜發菩提願不可為比勸除惡行
罵辱之業一切功德皆願成就所在生中勸
請供養尊重讚歎一切三寶勸請衆生淨
修福行成滿菩提不可為比是故當知勸請
一切世界三世三寶勸請滿足六波羅蜜勸請
轉於无上法輪勸請住世經无量劫演說无
量甚深妙法功德甚深无能比者

爾時天帝釋及恒河女神无量梵王四大天
衆從座而起偏袒右肩右膝著地合掌頂礼
白佛言世尊我等皆得聞是金光明最勝
王經令悉受持讀誦通利為他廣說依此法住
何以故世尊我等欲求阿耨多羅三藐三菩
提隨順此義種種勝相如法行故爾時梵王
及天帝釋等於說法處皆以種種曼陀羅
花而散佛上三千大千世界地皆大動一切天鼓
及諸音樂不鼓自鳴放金色光遍滿世界
出妙音聲時天帝釋白佛言世尊此等皆
是金光明經威神之力慈悲普救種種利益
種種增長菩薩善根滅諸業障佛言如是

及諸音樂不鼓自鳴放金色光遍滿世界
出妙音聲時天帝釋白佛言世尊此等皆
是金光明經威神之力慈悲普救種種利益
種種增長菩薩善根滅諸業障佛言如是
是如汝所說何以故善男子我念往昔過去
百千阿僧祇劫有佛名寶王大光照如來應
正遍知出現於世住世六百八十億劫爾時寶
王大光照如來為欲度脫人天釋梵沙門婆
羅門一切衆生令安樂故當出現時初會
說法度百千億億万衆皆得阿羅漢果諸漏
已盡三明六通自在无礙於第二會復度九
十千億億万衆皆得阿羅漢果諸漏已盡三
明六通自在无礙於第三會復度九十八千億
億万衆皆得阿羅漢果圓滿如上
善男子我於爾時作女人身名福寶光明於
第三會親近世尊受持讀誦是金光明經為
他廣說求阿耨多羅三藐三菩提故時彼世
尊為我授記此福寶光明女於未來世當得
作佛号釋迦牟尼如來應正遍知明行足善
逝世間解无上士調御丈夫天人師佛世尊捨
女身後從是以來越四惡道生人天中受上
妙樂八十四百千生作轉輪王至于今日得
成正覺名稱普聞遍滿世界時會大衆忽然
皆見寶王大光照如來轉无上法輪說微妙

如是如是若有國土講宣讀誦此妙經王是
諸國主我等四王常來擁護行住共俱其王
若有一切災障及諸怨敵我等四王皆使消
殃憂愁疾疫亦令除差增益壽命威德熾
盛所願遂心恒生歡喜我等亦能令國中所
有軍兵悉皆勇健佛言善哉善哉善男子
如汝所說汝當備行何以故是諸國主如法行
時一切人民隨王備習如法行者汝等皆蒙色
力勝利宮殿光明皆悉增盛時釋梵等白
佛言如是世尊佛言若有講說此妙經典
流通之處於其國中大臣輔相有四種益云
何為四一者更相親穆尊重愛念二者常
為人主心所愛重亦為沙門婆羅門大國小
國之所尊敬三者輕財重法不求世利嘉名
普聞衆所欽仰四者壽命遠長安隱快樂是
名四益若有國土宣說是經沙門婆羅門得四
種勝利云何為四一者衣服飲食卧具醫藥
无所之少二者皆得安心思惟讀誦三者依於
山林得安樂住四者隨心所願皆得滿足是名
四種勝利若有國土宣說是經一切人民皆得
豐樂无諸疾疫商估往還多獲寶貨具
足勝福是名種種功德利益
尒時梵釋四天王及諸大衆白佛言世尊如
是經典甚深之義若現在者當知如來世七
種助菩提法住世未滅若是經典滅盡之時

如是如是若有國土講宣讀誦此妙經王是
諸國主我等四王常來擁護行住共俱其王
若有一切災障及諸怨敵我等四王皆使消
殃憂愁疾疫亦令除差增益壽命威德熾
盛所願遂心恒生歡喜我等亦能令國中所
有軍兵悉皆勇健佛言善哉善哉善男子
如汝所說汝當備行何以故是諸國主如法行
時一切人民隨王備習如法行者汝等皆蒙色
力勝利宮殿光明皆悉增盛時釋梵等白
佛言如是世尊佛言若有講說此妙經典
流通之處於其國中大臣輔相有四種益云
何為四一者更相親穆尊重愛念二者常
為人主心所愛重亦為沙門婆羅門大國小
國之所尊敬三者輕財重法不求世利嘉名
普聞衆所欽仰四者壽命遠長安隱快樂是
名四益若有國土宣說是經沙門婆羅門得四
種勝利云何為四一者衣服飲食卧具醫藥
无所之少二者皆得安心思惟讀誦三者依於
山林得安樂住四者隨心所願皆得滿足是名
四種勝利若有國土宣說是經一切人民皆得
豐樂无諸疾疫商估往還多獲寶貨具
足勝福是名種種功德利益
尒時梵釋四天王及諸大衆白佛言世尊如
是經典甚深之義若現在者當知如來世七
種助菩提法住世未滅若是經典滅盡之時

爾時梵釋四天王及諸大衆白佛言世尊如
是經典甚深之義若現在者當知如來世七
種助菩提法住世未滅若是經典滅盡之時
正法亦滅佛言如是如是善男子是故汝等
於此金光明經一句一頌一品一部皆當一心正
讀誦正聞持正思惟正修習為諸衆生廣
宣流布長夜安樂福利无邊時諸大衆聞
佛說已咸蒙勝益歡喜受持

金光明最勝王經卷第三

闍那崛多譯

北一六一一號（水五十九）金光明最勝王經滅業障品第五

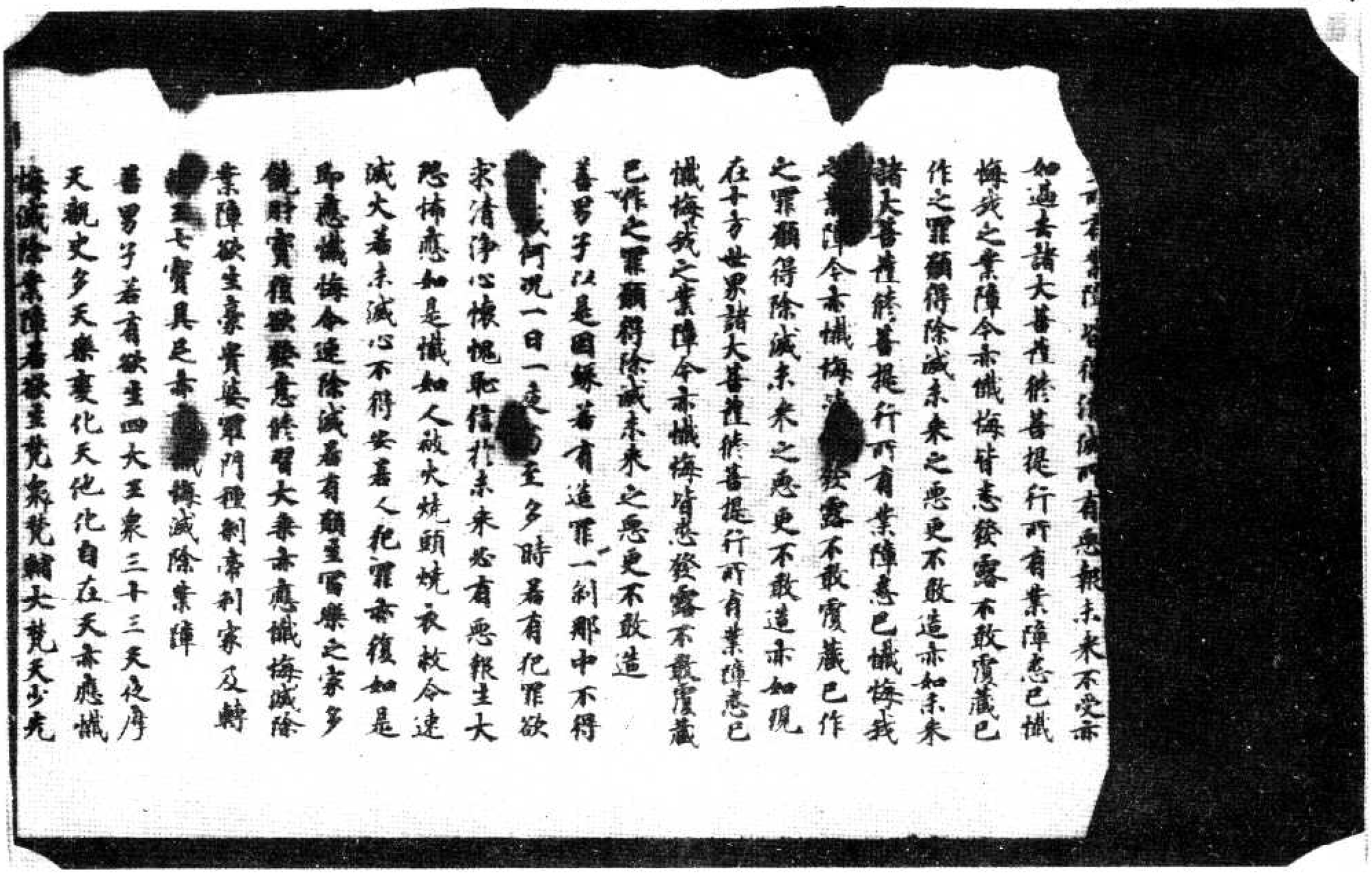

如過去諸大菩薩菩提行所有業障悉已懺
悔我之業障今亦懺悔皆悉發露不敢覆藏已
作之罪願得除滅未來之惡更不敢造亦如現
在十方世界諸大菩薩菩提行所有業障悉已
懺悔我之業障今亦懺悔皆悉發露不敢覆藏
已作之罪願得除滅未來之惡更不敢造
善男子以是因緣若有造罪一剎那中不得
[illegible]須臾何況一日一夜乃至多時若有犯罪欲
求清淨心懷愧恥信於未來必有惡報生大
怨怖應如是懺如人被火燒頭燒衣救令速
滅火若未滅心不得安若人犯罪亦復如是
即應懺悔令速除滅若有願至富樂之家多
饒財寶種族豪貴應發意修習大乘亦應懺悔滅除
業障欲生豪貴婆羅門種剎帝利家及轉
[illegible]輪王七寶具足亦應懺悔滅除業障
善男子若有欲生四大王衆三十三天夜摩
天覩史多天樂變化天他化自在天亦應懺
悔滅除業障若欲生梵衆梵輔天梵天少光

業障欲生豪貴長壽門種勝利家及轉
輪王七寶具足亦能悔滅除業障
善男子若有欲生四大王衆三十三天夜摩
天覩史多天樂變化天他化自在天亦應懺
悔滅除業障若欲生梵衆梵輔大梵天少光
无量光極光淨天少淨无量淨遍淨天无雲
福生廣果无煩无熱善現天善見色究竟天
亦應懺悔滅除業障若欲求預流果一來果
不還果阿羅漢果亦應懺悔滅除業障若欲
願求三明六通辟支佛獨覺自在菩提至究竟
地求一切智智淨智不思議智不動智三藐
三菩提亦應智者亦應懺悔滅除業障何以
故善男子一切諸法從因緣生如來所說異
相生異相滅因緣異故如是過去諸法皆已
滅盡所有業障无[illegible]遺餘是諸行法未得
現生而今得生未來業障更不復起何以故
善男子一切法空如來所說无有我人衆生
壽者亦无生滅亦无行法善男子一切諸法
皆依於本亦不可說何以故過一切相故若有
善男子善女人如是入於微妙真理生信敬
心是名无衆生而有於本以是義故說於懺
悔滅除業障
善男子若人成就四法能除業障亦得清淨
去何為四一者不起邪心正念成就二者於甚
深理不生誹謗三者於初行菩薩起一切智
心四者於諸衆生起慈无量是謂為四余時

去何為四一者不起邪心正念成就二者於甚
深理不生誹謗三者於初行菩薩起一切智
心四者於諸衆生起慈无量是謂為四余時
世尊而說頌言
身心諂三乘 不誹謗深法 作一切智想 慈心淨業障
善男子有四業障難可滅除去何為四一者
於菩薩律儀犯重惡二者於大乘經心生
誹謗三者於自善根不能增長四者貪著三
有无出離心復有四種對治業障去何為四一
者於十方世界一切如來至心親近說一切
罪二者為一切衆生稱讚諸佛說深妙法
三者隨喜一切衆生所有功德四者所有一
切功德善根悉皆迴向阿耨多羅三藐三菩
提余時天帝釋白佛言世尊世間所有男子
女人於大乘行者有能行者有不行者去何能
得隨喜一切衆生功德善根佛言善男子若
有衆生雖於大乘未能修習然於晝夜六時
偏袒右肩右膝著地合掌恭敬一心專念作
隨喜時得福无量應作是言十方世界一
切衆生現在修行施戒心慧我今皆悉深生
隨喜而作如是隨喜福故必當獲得尊重殊
勝无上无等等妙之果如是過去未來一切衆
生所有善根皆悉隨喜又於現在初行菩薩
發菩提心所有功德過百大劫行菩薩行有
大功德獲无生忍至不退轉一生補處如是
一切功德之盡皆悉至心隨喜讚歎過去未
來一切菩薩所有功德隨喜讚歎亦復如是

生所有善根皆悉隨喜又於現在諸行菩薩
發菩提心所有功德過百大劫行菩薩行有
大功德獲无生忍至不退轉一生補處如是
一切功德之蘊皆悉至心隨喜讚歎過去未
來一切菩薩所有功德隨喜讚歎亦復如是
復於現在十方世界一切諸佛悉皆遍知證
妙菩提為度无邊諸衆生故轉无上法輪行
无礙法施擊法鼓吹法螺建法幢雨法雨哀
愍勸化一切衆生咸令信受皆蒙法施悉得
充足无盡安樂又復所有菩薩聲聞獨覺功
德積集善根若有衆生未具如是諸功德者
悉令具足或皆隨喜如是過去未來諸佛菩
薩聲聞獨覺所有功德亦皆至心隨喜讚歎
善男子如是隨喜當得无量功德之聚如恒
河沙三千大千世界所有衆生皆斷煩惱成
阿羅漢若有善男子善女人盡其形壽常以
上妙衣服飲食卧具醫藥而為供養如是功
德不及如前隨喜功德千分之一何以故供
養功德有數有量不攝一切諸功德故隨喜
功德无量无數能攝三世一切功德是故若人
欲求增長勝善根者應修如是隨喜功德
若有女人願轉女身為男子者亦應修習隨
喜功德必得隨心現成男子令時天帝釋白
佛言世尊已知隨喜功德勸請功德唯願為
說欲令未來一切菩薩當轉法輪現在菩薩
正修行故佛告帝釋若有善男子善女人願
求阿耨多羅三藐三菩提者應當修行贊聞

若有女人願轉女身為男子者亦應修習隨
喜功德必得隨心現成男子令時天帝釋白
佛言世尊已知隨喜功德勸請功德唯願為
說欲令未來一切菩薩當轉法輪現在菩薩
正修行故佛告帝釋若有善男子善女人願
求阿耨多羅三藐三菩提者應當修行贊聞
獨覺大乘之道是人當於晝夜六時如前威
儀一心專念作如是言我今歸依十方一切諸
佛世尊已得阿耨多羅三藐三菩提未轉
无上法輪欲捨報身入涅槃者我皆至誠頂
礼勸請轉大法輪雨大法雨然大法燈照明
理趣施无礙法莫般涅槃久住於世度脫安
樂一切衆生如前所說乃至无盡安樂我今
以此勸請功德迴向阿耨多羅三藐三菩提
如過去未來現在諸大菩薩勸請功德迴向
菩提我亦如是勸請功德迴向无上正等菩
提善男子假使有人以三千大千世界滿中

如來來諸大菩薩發菩提行所有業障悉已懺
悔我之業障今亦懺悔皆悉發露不敢覆藏已
作之罪願得除滅未來之惡
現在十方世界諸大菩薩發菩提心所有
業障悉已懺悔我之業障今亦懺悔皆悉發
露不敢覆藏已作之罪願得除滅未來之惡
更不敢造
善男子以是因緣若有造罪一刹那中不得
懺懺何況一日一夜乃至多時若有犯罪欲
令滅罪心不得安若人犯罪亦復如是
經佛應如是懺如人被火燒頭燒衣救令速
滅火若未滅心不得安若人犯罪亦復如是
所應懺悔今速除滅若有願生富樂之家多
見財寶欲意修習大乘亦應懺悔滅
除業障欲生豪貴婆羅門種刹帝利家及轉
輪王七寶具足亦應懺悔滅除業障
善男子若有欲生四大王衆三十三天夜摩
天覩史多天樂變化天他化自在天亦應
懺悔滅除業障若欲生梵世梵輔大梵天
少光光音無光淨天少淨光音遍淨天
无雲福生廣果无煩无熱善現天善見色究
竟天亦應懺悔滅除業障若欲求預流果一
來果不還果阿羅漢果亦應懺悔滅除業障

北一六一二號（夜八十五）金光明最勝王經滅業障品第五

无雲福生廣果无煩无熱善現天善見色究
竟天亦應懺悔滅除業障若欲求預流果一
來果不還果阿羅漢果亦應懺悔滅除業障
若欲願求三明六通聲聞獨覺自在菩提乘
究竟地一切智淨智不思議智不動智三藐
三菩提正遍智者亦應懺悔滅除業障何以
故善男子一切諸法從因緣生如來所說無
相生無相滅因緣無故如是過去諸法皆已
滅盡所有業障无復遺餘是諸行法未得現
生而令得生未來業障更不復起何以故善
男子一切法空如來所說无有我人衆生壽
者亦无生滅亦无行法善男子一切諸法皆
依於本亦不可說何以故過一切相故若有
善男子善女人如是入於微妙真理生信敬
心是名无衆生而有於本以是義故說於懺
悔滅除業障
善男子若人成就四法能除業障永得清淨
云何為四一者不起邪心正念成就二者於甚
深理不生誹謗三者於初行菩薩起一切智
心四者於諸衆生起慈悲量是謂為四令時
世尊而說頌言
慈心義三乘　不誹謗深法　於一切智想　慈心淨業障
善男子有四業障難可滅除云何為四一者於
菩薩律儀犯重惡二者於大乘經生誹
謗三者於自善根不能增長四者貪著三有
无為離心復有四種對治業障者何為四

善薩摩訶薩有四業障難可滅除云何為四一者於
菩薩律儀犯輕重惡二者於大乘經心生誹
謗三者於自善根不能增長四者貪著三有
无出離心復有四種對治業障云何為四一
者於十方世界一切如來至心親近說一切
罪二者為一切衆生勸請諸佛說深妙法三
者隨喜一切衆生所有功德四者所有一切功德
善根悉皆迴向阿耨多羅三藐三菩提尒時天
帝釋白佛言世尊世間所有男子女人於大
乘行有能行者有不行者云何能得隨喜
一切衆生功德善根佛言善男子若有衆
生雖於大乘未能修習然於晝夜六時
偏袒右肩右膝著地合掌恭敬一心專念作
是言十方世界一切衆
生現在修行施戒心惠我今皆悉深生隨喜
由住如是隨喜福故必當猶得尊重殊勝无
上无等等妙之果如是過去未來一切衆生
所有善根皆悉隨喜又於現在初行菩薩發
菩提心所有功德過百大劫行菩薩行有大
功德獲无上忍至不退轉一生補處如是一
切功德之蘊皆悉至心隨喜讚歎過去未來
一切菩薩所有功德隨喜讚歎亦復如是復
於觀察十方世界一切諸佛應正遍知證
妙菩提為度无邊諸衆生故轉无上法
輪行无礙法施擊法鼓吹螺建法幢雨
法雨哀愍勸化一切衆生令信受皆蒙

法施悉得充足无盡安樂又復所有菩薩聲聞
獨覺功德積集善根若有衆生未具如是
諸功德者悉令具足我皆隨喜如是過去未
來諸佛菩薩聲聞獨覺所有功德亦皆至心隨
喜讚歎善男子如是隨喜當得无量功德之聚
如恒河沙三千大千世界所有衆生皆斷煩惱成阿
羅漢若有善男子善女人盡其形壽常以上
妙衣服飲食卧具醫藥而為供養如是功德
不及如前隨喜功德千分之一何以故供養功
德有數有量不攝一切諸功德故隨喜功德
无量无數能攝三世一切功德是故若人欲
求增長勝善根者應修如是隨喜功德若
有女人願轉女身為男子者亦應修習隨
喜功德必得隨心現成男子尒時天帝釋白
佛言世尊已知隨喜功德勸請功德唯願為
說欲令未來一切菩薩當轉法輪現在菩薩
亦能行故佛告帝釋若有善男子善女人願
求阿耨多羅三藐三菩提者應當修行聲聞
獨覺大乘之道是人當於晝夜六時如前威
儀一心專念作如是言我今歸依十方一切諸
佛世尊已得阿耨多羅三藐三菩提未轉无上
法輪欲捨衆身入涅槃者我皆至誠頂礼勸
請轉大法輪雨大法雨然大法燈照明智慧
令諸衆生成就無礙法樂令諸衆生成就安樂一

佛世尊已得阿耨多羅三藐三菩提未轉无上
法輪欲捨報身入涅槃者我皆至誠頂礼勸
請轉大法輪而大法雨然大法燈照明理趣
施无礙法莫般涅槃久住於世度脫安樂一
切衆生如前所說乃至无盡安樂我今以此
勸請功德迴向阿耨多羅三藐三菩提如過
去未來現在諸大菩薩勸請功德迴向菩提
我亦如是勸請功德迴向无上正等菩提善
男子假使有人以三千大千世界滿中七寶
供養如來若復有人勸請如來轉大法輪所
得功德其福勝彼何以故彼是財施此是法施
善男子且置三千大千世界七寶布施若人
以滿恒河沙數大千世界七寶供養一切諸
佛勸請功德亦勝於彼由其法施有五勝利
云何為五一者法施為利自他財施不念二
者法施能令衆生出於三界財施之福不出
欲界三者法施能淨法身財施但唯增長於
色四者法施无窮財施有盡五者法施能
斷无明財施唯伏貪愛是故善男子勸請
功德无量无邊難可譬喻如我昔行菩薩道時
勸請諸佛轉大法輪由彼善根是故今日一
切帝釋諸梵王等勸請於我轉大法輪善男
子請轉法輪為欲度脫安樂諸衆生故我於
往昔為菩提行勸請如來久住於世莫般涅
槃依此善根我得十力四无所畏四无礙辯
大慈大悲證得无數不共之法我當入於无

往昔為菩提行勸請如來久住於世莫般涅
槃依此善根我得十力四无所畏四无礙辯
大慈大悲證得无數不共之法我當入於无
餘涅槃我之正法久住於世我法身者清淨
无比種種妙相无量智慧无量自在无量功
德難可思議一切衆生皆蒙利益百千萬劫
說不能盡法身攝藏一切諸法一切諸法不
攝法身法身常住不墮常見雖復斷滅亦非
斷見能破衆生種種異見能生衆生種種
真見能解一切衆生之縛无縛可解能植衆
生諸善根本未成熟者令成熟已成熟者令
解脫无住无動遠離闇鬧寂靜无為自在安
樂過於三世能現三世出於聲聞獨覺之
境諸大菩薩之所修行一切如來體无有異
此等皆由勸請功德善根力故如是法身我
今已得是故若有欲得阿耨多羅三藐三菩
提者於諸經中一句一頌為人解說功德善
根尚无限量何況勸請如來轉大法輪久住
於世莫般涅槃
時天帝釋復白佛言世尊若善男子善女
人為求阿耨多羅三藐三菩提故修三乘道
所有善根云何迴向一切智智佛告天帝善
男子若有衆生欲求菩提修三乘道所有善
根願迴向者當於晝夜六時慇重至心作如
是說我從无始生死以來於三寶所修行成
就所有善根乃至施與傍生一搏之食或以

根願迴向者當於晝夜六時慈重至心作如
是說我從无始生死以來於三寶所修行或
就所有善根乃至施與傍生一摶之食或以
善言和解諍訟或受三歸及諸學處或復懺
悔勸請隨喜所有善根我今作意悉皆稱取
迴施一切衆生无悔惜心是諸所有善根所
攝如佛世尊之所知見不可稱量无礙清淨
如是所有功德善根悉以迴施一切衆生不
住相心不捨相心我亦如是功德善根悉以
迴施一切衆生願皆獲得如意之手摩頂出
寶滿衆生願富樂无盡智慧无窮妙法辯才
悉皆无滯其諸衆生周證阿耨多羅三藐三
菩提得一切智因此善根更復出生无量善
法亦皆迴向无上菩提又如過去諸大菩薩
於行之時功德善根悉皆迴向一切種智現在
未來亦復如是然我所有功德善根亦皆迴
向阿耨多羅三藐三菩提是諸善根願共一
切衆生俱成正覺如彼諸佛坐於道場菩提
樹下不可思議无礙清淨住於无盡法藏
能摧魔首拯嚴定破魔波旬无量兵衆應
見覺知應可通達如是一切一刹那中悉皆照
了於彼夜中獲甘露法證甘露義我及衆生
願皆同證如是妙覺猶如
无量壽佛　勝光佛　妙光佛　阿閦佛
功德善光佛　師子光明佛　百光明佛　細光明佛
寶相佛　寶峻佛　峻明佛　陸威光明佛
寶月佛　微妙聲佛　妙莊嚴佛　法憧佛
上勝月佛　可愛色月佛　光明遍照佛　梵淨王佛
上性佛
如是等如來應正遍知過去未來及以現在
示現應化得阿耨多羅三藐三菩提轉无上
法輪為度衆生我亦如是廣說如上
善男子若有淨信男子女人於此金光明最
勝經王滅業障品受持讀誦憶念不忘為
他廣說得无量无邊大功德聚譬如三千大
千世界所有衆生一時皆得成就人身得人
身已成獨覺道若有男子女人盡其形壽恭
敬尊重四事供養一一獨覺各施七寶如須
彌山此諸獨覺入涅槃後皆以珍寶起塔供
養其塔高廣十二踰繕那以諸花香寶幢幡
蓋常為供養善男子於意者何是人所獲功
德寧為多不天帝釋言甚多世尊善男子
若復有人於此金光明微妙經典乃至受
滅業障品受持讀誦憶念不忘為他廣說所
獲功德於前所說供養功德百分不及一百
千萬億分乃至筭數譬喻所不能及何以故是
善男子善女人於正行中勤請十方一切諸佛
諸菩薩轉法輪皆為諸佛歡喜讚歎善男子
如我所說一切經中法華為勝是故善男子

善男子善女人住西行中勸請十方一切諸佛
轉无上法輪皆為請佛歡喜讚歎善男子
如我所說一切施中法施為勝是故善男子
於三寶所設諸供養不可為比勸受三歸持
一切戒无有毀犯三業不受不可為比一切世
界一切衆生隨力隨能隨所願樂於三乘中
勸發菩提心不可為比於三世中一切世界
所有衆生皆得无礙速令成就无量功德不
可為比三世剎主一切衆生令无障礙得三
菩提不可為比三世剎主一切衆生勸令遠
出四惡道苦不可為比三世剎主一切衆生
勸令除滅極重惡業不可為比一切苦惱勸
令解脫下可為比一切怖畏苦惱逼切皆令
得解不可為比三世佛前一切衆生所有功
德勸令隨喜發菩提願不可為比勸除惡行
罵辱之業一切功德皆願成就所在主中勸
請供養尊重讚歎一切三寶勸請衆生淨修
福行成滿菩提不可為比是故當知勸請
一切世界三世三寶勸請滿足六波羅蜜勸
請轉於无上法輪勸請住世經无量劫演說
无量甚深妙法功德甚深无能比者
令轉天帝釋及恒河女神无量梵王四大天
衆從座而起偏袒右肩右膝着地合掌頂礼
白佛言世尊我等皆得聞是金光明寶藏王
經令悉受持讀誦通利為他廣說依此法住
何以故世尊我等欲求阿耨多羅三藐三菩
提隨順此義種種勝相如法行故令時梵王

白佛言世尊我等皆得聞是金光明寶藏王
經令悉受持讀誦通利為他廣說依此法住
何以故世尊我等欲求阿耨多羅三藐三菩
提隨順此義種種勝相如法行故令時梵王
及天帝釋身於說法處皆以種種曼陀羅
花而散佛上三千大千世界地皆大動一切
天鼓及諸音樂不鼓自鳴放金色光遍滿世
界出妙音聲時天帝釋白佛言世尊此等皆
是金光明經威神之力悉令衆生令无障礙得三
種種增長菩薩善根滅諸業障佛言如是如
是如汝所說何以故善男子我念往昔過无
量百千阿僧祇劫有佛名寶王大光照如來
應正遍知出現於世住世六百八十億劫令時
寶王大光照如來為欲度脫人天釋梵沙門
婆羅門一切衆生令安樂故當出現時初會
說法度百千億億万衆皆得阿羅漢果諸漏
已盡三明六通自在无礙於第二會復度九
十千億億萬衆皆得阿羅漢果諸漏已盡三
明六通自在无礙於第三會復度九十八千
億億万衆皆得阿羅漢果圓滿如上
善男子我於令時住女人身名福寶光明於
第三會說此世尊受持讀誦是金光明寶藏
他廣說求阿耨多羅三藐三菩提故時彼世
尊為我授記此福寶光明女於未來世當得
作佛号釋迦牟尼如來應正遍知明行足善
逝世間解无上士調御丈夫天人師佛世尊
[illegible]

尊者我授記此福寶光明女於未來世當得
作佛号釋迦牟尼如來應正遍知明行足善
逝世間解无上士調御丈夫天人師佛世尊
捨女身後從是以來越四惡道生人天中受
上妙樂八十四百千生住轉輪王王于今日
得成正覺名稱普聞遍滿世界時會大衆忍
然皆見寶王大光照如來轉无上法輪說微
妙法善男子去此索訶世界東方過百千恒
河沙數佛土有世界名寶莊嚴其寶王大光
照如來今現在彼未般涅槃說微妙法廣化
群生妙尊見者即是彼佛

如來名号者於善薩地得不退轉至大涅槃
若有女人聞是佛名者臨命終時得見彼佛
來至其所既見佛已歡喜不復更受女身善
男子是金光明微妙經典種種利益種種增
長善薩善根滅諸業障善男子若有苦惱
苦尼鄔波索迦鄔波斯迦隨在何處為人
講說是金光明微妙經典於其國土皆獲四
種福利善根方何為四一者國王无病羸諸災
厄二者壽命長遠无有障礙三者无諸惡獸
長衆勇健四者安隱豐樂正法流通何以故
如是人王常為釋梵四王藥叉之衆共守護故
尒時世尊告天衆曰善男子是事實不是時
无量釋梵四王及諸眷屬俱時同聲告世尊
言如是如是若有國王讚歎此妙經王
是諸國王我等四王常來擁護行住共俱其
王若有一切災障及諸恐怖我等四王皆使
消滅憂愁疾疫亦令除差壽益壽命應
稱祥所願遂心恒生歡喜我等亦令其國
中所有軍衆悉皆勇健佛言善哉善哉善男
子如汝所說汝當修行何以故是諸國王如
法行時一切人民隨王修習如法行者汝等皆
家色力勝利當獲光明眷屬強盛時釋梵等
佛言如是世尊佛言若有講讀此妙經典流
通之處於其國內大臣輔相有四種益者何
為四一者更相親穆尊重愛念二者常為人
王心所愛重亦為沙門婆羅門大國小國之
所尊敬三者聚財寶倉庫求世利嘉名普暨
衆人歡仰四者壽命延長安隱快樂是名四
尒時世尊告天衆曰善男子是事實不是時
无量釋梵四王及諸眷屬俱時同聲告世尊
言如是如是若有國王讚歎此妙經王
是諸國王我等四王常來擁護行住共俱其

已作之罪

未來諸大菩薩偏當提行所有已滅
悔我之業障本亦懺悔未敢覆
藏已作之罪願得除滅未來之惡更不敢造亦
如現在十方世界諸大菩薩修菩提行所有
業障悉已懺悔我之業障本亦懺悔皆悉發
露不敢覆藏已作之罪願得除滅未來之
惡更不敢造

善男子以是因緣若諸造罪一刹那中不得
覆藏何況一日一夜乃至多時若有犯罪欲
求清淨心懷愧恥信於未來必有惡報生大
怨悔應如是懺如人被大燒頭燒衣救令速
滅火若未滅心不得安若人犯罪亦復如是
即應懺悔令速除滅若有願生富樂之處多
能持寶復欲樂意偏習大乘亦應懺悔成滅
業障欲生豪貴婆羅門種刹帝利家及轉
輪王七寶具足亦應懺悔滅除業障

善男子若有欲生四大王衆三十三天夜摩
天覩史多天樂變化天他化自在天亦應懺
悔滅除業障若欲生梵衆梵輔大梵天少光
无量光極光淨天少淨无量淨遍淨天无雲

善男子若有欲生四大王衆三十三天夜摩
天覩史多天樂變化天他化自在天亦應懺
悔滅除業障若欲生梵衆梵輔大梵天少光
无量光極光淨天少淨无量淨遍淨天无雲
遍生廣果无煩无熱善現天善見色究竟天
亦應懺悔滅除業障若欲求預流果一來果
不還果阿羅漢果亦應懺悔滅除業障若欲
願求三期大菩提菩薩獨覺自在菩提至究竟
地求一切智智淨智不思議智不動智三藐
三菩提亦應懺悔滅除業障何以
故善男子一切諸法從因緣生如來所說異
因生異相滅因緣異故如是過去諸法皆已
滅盡所有業障无復遺餘是諸行法去得
觀生而今得生亦來業障更不復起何以故善
男子一切法空如來所說无有我人衆生壽
者亦无生滅亦无行法善男子一切諸法皆
依於本亦不可說何以故過一切相故若有
善男子善女人如是入於微妙真理生信敬
心是名无衆生而有於本以是義故說於懺
悔滅障業障

善男子若人成就四法能除業障永得清淨
女何為四一者不起耶心二念成就二者於
善深理不生誹謗三者於初行菩薩起一切
智心四者於諸衆生起慈无量是謂為四介
時世尊而說頌曰

時世尊而說頌曰

* 等心說三乘 不誹謗深法 作一切智想 意心淨業障
善男子有四業障難可滅除云何為四一者
於菩薩律儀犯極重惡二者於大乘經心生
誹謗三者於自善根不能增長四者貪著三
有乃出離心復有四種對治業障云何為四
一者於十方世界一切如來至心親近說一
切罪二者為一切衆生勸請諸佛說深妙法
三者隨喜一切衆生所有功德四者所有一
切功德善根悉皆迴向阿耨多羅三藐三菩
提令時天帝釋白佛言世尊世間所有男子
女人於大乘行有能行者有不行者云何能
得隨喜一切衆生功德善根佛言善男子若
有衆生聚於大乘方能修習晝夜六時
偏袒右肩右膝著地合掌恭敬一心專念作
是言十方世界一切
衆生現在修行是善功德作是言已累一切
善由作如是隨喜福故必當獲得尊重殊勝
無上無等殊勝之果如是過去未來一切衆
生所有善根皆悉隨喜又於現在初行菩薩
發菩提心所有功德過百大劫行菩薩行有
大功德獲見生忍至不退轉一生補處如是一
切功德之無皆悉至心隨喜讚歎過去未來一

切諸佛菩薩所有功德隨喜讚歎乃至獲得
大功德獲見生忍至不退轉一生補處如是一
切功德之無皆悉至心隨喜讚歎過去未來一
切諸佛菩薩行有
* 切善根所有功德隨喜讚歎乃復如是復於
現在十方世界一切諸佛應正遍知證妙菩
提為度無邊諸衆生故轉無上法輪行無
礙法施等法歡喜法螺建法幢雨法雨震隱
勸化一切衆生成令信受皆悉成就菩提
是無量無邊又復所有菩薩獨覺功德
積集善根若有衆生未具如是諸功德者
悉令具足我皆隨喜如是過去未來諸佛菩
薩聲聞獨覺所有功德乃至心隨喜讚歎
善男子如是隨喜當得無量功德如恒
河沙三千大千世界所有衆生皆斷煩惱成
阿羅漢若有善男子善女人盡壽常以
上妙衣服飲食臥具醫藥而為供養如是功
德不及如前隨喜功德千分之一何以故供
養功德有數有量不攝一切諸功德故隨喜
功德無量無數能攝三世一切功德是故善
人欲求增長勝善根者應修如是隨喜功德
若有女人願轉女身為男子者亦應修習隨
喜功德必得隨心現成男子令時天帝釋白
佛言世尊已知隨喜功德勸請功德唯願為說
願令未來一切菩薩當轉法輪現在菩薩正
修行故佛告帝釋若有善男子善女人願求

佛言世尊已知隨喜功德勸請功德作願爲說
欲令未來一切菩薩當轉法輪現在菩薩正
備行故佛告帝釋若有善男子善女人願求
阿耨多羅三藐三菩提者應當備行者聞獨
覺大乘之道是人當於晝夜六時如前敬禮
一心專念作如是言我今歸依十方一切諸
佛世尊已得阿耨多羅三藐三菩提去轉无
上法輪欲捨報身入涅槃者我皆至誠頂禮
勸請轉大法輪雨大法雨然大法燈照明理
趣施无礙法眼般涅槃久住於世度脫安樂
一切衆生如新研說乃至无盡安樂我今以
此勸請功德迴向阿耨多羅三藐三菩提
如過去未來現在諸大菩薩勸請功德迴向
菩提我亦如是勸請功德迴向无上正等菩提
善男子假使有人以三千大千世界滿中七
寶供養如來若復有人勸請如來轉大法輪
所得功德甚稀勝彼何以故彼是財施此
是法施善男子且置三千大千世界七寶布
施若人以滿恒河沙數大千世界七寶供養
一切諸佛勸請功德亦勝於彼由長法施有
五勝利云何爲五一者法施兼利自他財施不
令二者法施能令衆生出於三界財施之福
不出欲界三者法施能淨法身財施但唯
增長於色四者法施无窮財施有盡五者法
施能斷見網財施唯伏貪愛是故善男子勸

增長於色四者法施无窮財施有盡五者法
施能斷見網財施唯伏貪愛是故善男子勸
請功德无量無邊難可譬喻如來昔行菩薩
道時勸請諸佛轉大法輪由依善根是故今日
一切常轉請菩薩等勸請於我轉大法輪善
男子請轉法輪爲欲度脫安樂諸衆生故我
於往昔爲菩提行勸請如來久住於世莫般
涅槃依此善根我得十力四无所畏四无礙
辯大慈大悲證得无數不共之法我當入於
无餘涅槃我之正法久住於世我法身者
清淨无比種種妙相无量智慧无量自在无
量功德難可思議一切衆生皆蒙利益百千
万劫說不能盡法身攝藏一切諸法一切諸
法不攝法身法身常住不墮常見雖復斷滅
者非斷見能破衆生種種異見能生衆生種
種真見能解一切衆生之縛无縛可解能棒
衆生諸善根本成熟者令成熟已成熟者
令解脫无作無動遠離關鍵故靜无爲自
在安樂過於三世能現三世出於等閑獨覺
之境諸大菩薩之所循行一切如來體无有異
此等皆由勸請功德善根力故如是法身我
今已得是故善男子阿耨多羅三藐三菩
提者於諸經中一四一頌爲人解說功德善
根無量无限量何況勸請如來轉大法輪久住

提者於諸經中一句一頌為人解說功德善
根而无限量何況勸請如來轉大法輪久住
於世與般涅槃

時天帝釋復白佛言世尊若善男子善女人
為求阿耨多羅三藐三菩提故備三乘道所
有善根云何迴向一切智智佛告天帝善男
子若有衆生欲求菩提備三乘道所有善
根預迴向者當於晝夜六時懇重至心作如是
說我從无始生死以來於三寶所備行戒就
所有善根乃至施與傷生一摶之食或以善
言和解諍訟或受三歸及諸學處或復懺悔
勸請隨喜所有善根我今作意悉皆攝取迴
施一切衆生无悔恡心是解脫分善根所攝
如佛世尊之所知見不可稱量无礙清淨如
是所有功德善根悉已迴施一切衆生不住想
心不捨相心我亦如是功德善根悉以迴
施一切衆生願皆獲得如意之手摭空出寶
滿衆生願皆樂見文殊智慧无窮妙法辯才悉
皆无滯共諸衆生同證阿耨多羅三藐三菩
提得一切智因此善根更復出生无量善法
亦皆迴向无上菩提又如過去諸大菩薩修
行之時功德善根悉皆迴向一切種智現在
未來亦復如是然我所有功德善根亦皆迴
向阿耨多羅三藐三菩提是諸善根預於一
切衆生俱成正覺如餘諸佛生於道場菩提

未來亦復如是然我所有功德善根亦皆迴
向阿耨多羅三藐三菩提是諸善根預於一
切衆生俱成正覺如餘諸佛生於道場菩提
樹下不可思議无礙清淨住於无盡法藏陀
羅尼首楞嚴三昧破魔波旬无量兵衆應見
覺知應可通達如是一切一刹那中悉皆照
了於後夜中猶甘露法證甘露義及衆生
願皆同證如是妙覺猶如
无量壽佛 勝光佛 妙光佛 阿閦佛
功德善光佛 師子光明佛 面光明佛 月光明佛
寶相佛 寶藏佛 藏王光明佛 藏王明佛
吉祥上王佛 微妙聲佛 妙莊嚴佛 法幢佛
上勝身佛 可愛色身佛 光明遍照佛 梵淨王佛
上性佛
如是等如來應正遍知過去未來及以現在
亦復應化得阿耨多羅三藐三菩提轉无上
法輪為度衆生我亦如是廣說如上
善男子若有淨信男子女人於此金光明最
勝經王滅業障品受持讀誦憶念不忘為他
廣說得无量无邊大功德聚猶如三千大千
世界所有衆生一時皆得成就人身得人身
已成獨覺道若有男子女人盡其形壽恭敬
尊重四事供養一一獨覺各施七寶如須彌
山此諸獨覺入涅槃後皆以珍寶起塔供養
其塔高廣十二俱盧那以諸花香寶幢幡蓋

山此諸猶覺入涅槃後皆以珍寶起塔供養
其塔高廣十二踰繕那以諸花香寶幢幡蓋
常為供養善男子於意云何是人所獲功德
寧為多不天帝釋言甚多世尊善男子若復
有人於此金光明微妙經典衆經之王滅業
障品受持讀誦憶念不忘為他廣說所獲功
德於前所說供養功德百分不及一百千万
億分乃至校量譬喻所不能及何以故是善
男子善女人住正行中勸請十方一切諸佛轉
無上法輪皆為諸佛歡喜讚歎善男子如我
所說一切施中法施為勝是故善男子於三
寶所設諸供養不可為比勸受三歸持一切
戒无有毀犯三業不空不可為比一切世界一
切衆生隨應隨能隨願樂於三乘中勸發
菩提心不可為比於三世中一切世界所有
衆生皆得无礙速令成就无量功德不可為
比三世刹土一切衆生令无障礙得三菩提
不可為比三世刹土一切衆生勸令速出四
惡道苦不可為比三世刹土一切衆生勸令
除滅極重惡業不可為比十方苦恼勸令解
脫不可為比一切怖畏苦恼逼切皆令得解
不可為比三世佛前一切衆生所有功德勸
令隨喜發菩提願不可為比勸除惡行罵
辱之業一切功德皆願成就所在生中勸請

不可為比三世佛前一切衆生所有功德勸
令隨喜發菩提願不可為比勸除惡行罵
辱之業一切功德皆願成就所在生中勸請
供養尊重讚歎一切三寶勸請衆生淨修
福行成滿菩提不可為比是故當知勸請一
切世界三世三寶勸請滿足六波羅蜜勸請
轉於无上法輪勸請住世經无量劫演說无
量甚深妙法功德甚深无能比者
尒時天帝釋及恒河女神无量梵王四大天
衆從座而起偏袒右肩右膝著地合掌頂礼
白佛言世尊我等皆得聞是金光明最勝王
經令意受持讀誦通利為他廣說依此法住
何以故世尊我等欲來阿耨多羅三藐三菩
提隨順此義種種勝利如法行故尒時梵王
及天帝釋等於說法處皆以種種曼陀羅花
而散佛上三千大千世界地皆大動一切天
鼓及諸音樂不鼓自鳴放金色光遍滿世界
出妙音聲時天帝釋白佛言世尊此等皆是
金光明經威神之力慈悲普救種種利益
種增長善根最勝微妙諸素怛缆佛言如是如是
如汝所說何以故善男子我念往昔過无量
百千阿僧祇劫有佛名寶主大光照如來應
正遍知出現於世住世六百八十億劫小時
寶主大光照如來為欲度脫人天釋梵沙門
婆羅門一切衆生令安樂故當出現時初會

寶王大光照如來為欲度脫天龍夜叉乾闥婆羅門一切衆生令安樂故當出現時初會說法度百千億億万衆皆得阿羅漢果諸漏已盡三明六通自在無礙於第二會復度九十千億億万衆皆得阿羅漢果諸漏已盡三明六通自在無礙於第三會復度九十八千億億万衆皆得阿羅漢果圓滿如上

善男子我於命終時作女人身名福寶光明於第三會親近世尊受持讀誦是金光明經為他廣說求阿耨多羅三藐三菩提故時彼世尊為我授記此福寶光明女於未來世當得作佛号釋迦牟尼如來應正遍知明行足善逝世間解无上士調御丈夫天人師佛世尊捨女身已即是以來經四惡道生人天中受上妙樂八十四百千生作轉輪王王于今身得成正覺為稱讚諸佛菩薩聲聞過為世界所會大衆悉然皆見寶王大光照如來轉无上法輪說微妙法度無量百千恒河沙數佛土有世界名寶莊嚴其寶王大光照如來今現在彼未般涅槃說妙法度化羣生若見者即是彼佛

善男子若有善男子善女人聞是寶王大光照如來名号者於菩提地得不退轉至大涅槃若有女人聞是佛名者離命終時得見彼佛來至其所既見佛已究竟不復更受女身

照如來名号者於菩提地得不退轉至大涅槃若有女人聞是佛名者離命終時得見彼佛來至其所既見佛已究竟不復更受女身

善男子若有善男子善女人稱讚是金光明微妙經典種種利益根本何為四一者國王先滅諸怨敵二者辯命長壽三者无諸怨賊兵衆多健四者安隱豐樂正法流通何以故如是人王常為釋梵四王眞又之衆共守護故

命終生尊者天衆明善男子是事實不是將元量釋梵四王及眞又衆復將四王尊者言如是如是若有國土讀誦此妙經王是諸國王或等四王常來擁護行住共俱其王若有一切災障及諸怨敵或等四王皆使消滅憂愁疾疫亦令除差增益壽命威德熾盛辯所願遂心極生歡喜我等亦當令其國中所有軍兵悉皆勇健佛言善哉善哉善男子如汝所說法當讀誦行阿以故是諸國王如法行持一切人民隨王修習如法行者汝等皆當象色力勝利當殺光明眷屬無諸釋梵等

世尊如是世尊佛言若有讀誦此妙經典

象色力勝利當殺光明眷屬盈滿時釋迦牟
尼佛言如是世尊佛言若有諸讀此妙經典
流通之處於其國中大臣輔相有四種益云
何為四一者更相親愛尊重愛念二者常為
人主心所愛重亦為沙門婆羅門大國小國之
所尊敬三者經財豐饒不乏利益名聲遍
聚所歡仰四者壽命延長安隱快樂是名四
益若有國土當說是經沙門婆羅門得四種
勝利云何為四一者衣服飲食卧具醫藥光
所之少二者皆得安心思惟讀誦三者依於
山林得安樂住四者隨心所願皆得滿足是
名四種勝利若有國土當說是經一切人民
皆得豐樂充諸疾疫商估往還多獲寶貨
具足勝福是名種種功德利益
令時慈氏菩薩白佛言如是如是如來三十七
種助菩提法住世不滅者是經典滅盡之時
正法亦滅佛言如是如是善男子是故汝等
於此金光明經一句一頌一品一部皆當一心
正憶讀誦正聞持正思惟正修習為諸衆生
廣宣流布長夜安樂福利无邊時諸大衆聞
佛說已咸家勝益歡喜受持

金光明經卷第三
開皇六年寫

令時慈氏菩薩白佛言如是如是如來三十七
種助菩提法住世不滅者是經典滅盡之時
正法亦滅佛言如是如是善男子是故汝等
於此金光明經一句一頌一品一部皆當一心
正憶讀誦正聞持正思惟正修習為諸衆生
廣宣流布長夜安樂福利无邊時諸大衆聞
佛說已咸家勝益歡喜受持

金光明經卷第三
開皇六年寫

障悉已懺悔我之業障
不敢覆藏已作之罪願得除滅
敢遮未如未來諸大菩薩備菩提行
障悉已懺悔我之業障今亦懺悔
不敢覆藏已作之罪願得除滅未
不敢造亦如現在十方世界諸大菩薩修菩
提行所有業障悉已懺悔我之業障今亦懺
悔皆悉發露不敢覆藏已作之罪願得除滅
未來之惡更不敢造
善男子以是因緣若有造罪一刹那中不得
覆藏何況一日一夜乃至多時若有犯罪欲
求清淨心懷慙愧信於未來必有惡報生大
怨怖應如是懺如人被火燒頭燒衣救令速
滅大若未滅心不得安若人犯罪亦復如是
即應懺悔令速除滅若有願生富樂之家
多饒財寶復欲發意修習大乘亦應懺悔
滅除業障欲生豪貴婆羅門種刹帝利家
及轉輪王寶具之亦應懺悔滅除業障
善男子若有欲生四大王衆三十三天夜摩
天覩史多天樂變化天他化自在天亦應懺
悔滅除業障若欲生梵衆梵輔大梵天少
光无量光繇光淨天少淨无量淨遍淨天无

北一六一四號（宙六十三）金光明最勝王經滅業障品第五

善男子若有欲生四大王衆三十三天夜摩
天覩史多天樂變化天他化自在天亦應懺
悔滅除業障若欲生梵衆梵輔大梵天少
光无量光繇光淨天少淨无量淨遍淨天无
雲福生廣果无煩无熱善現天善見色究竟
天亦應懺悔滅除業障若欲求預流果一來
果不還果阿羅漢果亦應懺悔滅除業障
若欲願求三明六通辟支佛獨覺自在菩提
究竟地求一切智智淨智不思議智不動智
三藐三菩提正遍智者亦應懺悔滅除業障
何以故善男子一切諸法從因緣生如來所
說異相生異相滅因緣異故如是過去諸法
皆已滅盡所有業障无復遺餘是諸行法未
得現生而令得生未來業障更不復起何以
故善男子一切法空如來所說无有我人衆
生壽者亦无生滅亦无行法善男子一切諸法
皆依於本亦不可說何以故過一切相故若有
善男子善女人如是入於微妙真理生信敬心
是名无衆生而有於本以是義故說於懺悔
滅除業障
善男子若人成就四法能除業障永得清
淨云何為四一者不起邪心正念成就二者於
甚深理不生誹謗三者於初行菩薩起一切
智心四者於諸衆生起慈无量是謂為四令
時世尊而說頌言

甚深理不生誹謗三者於初行菩薩起一切
智心四者於諸衆生起慈无量是謂為四令
時世尊而說頌言
專心讀三乘 不誹謗深法 作一切智想 慈心淨業障
善男子有四業障難可滅除云何為四一者於
菩薩律儀犯輕重惡二者於大乘經心生誹
謗三者於自善根不能增長四者貪著三
有无出離心復有四種對治業障云何為四
一者於十方世界一切如來至心親近說一切
罪二者為一切衆生勸請諸佛說深妙法三
者隨喜一切衆生所有功德四者所有一切功德
善根悉皆迴向阿耨多羅三藐三菩提
令時天帝釋白佛言世尊世間所有男子女
人於大乘行有能行者有不行者云何能
得隨喜一切衆生功德善根佛言善男子若
有衆生雖於大乘未能修習然於晝夜六時
偏袒右肩右膝著地合掌恭敬一心專念作
隨喜時得福无量應作是言十方世界一切
衆生現在修行施戒心慧我今皆悉深生
隨喜由作如是隨喜福故必當獲得尊重
殊勝无上无等等菩提妙之果如是過去未來一
切衆生所有善根皆悉隨喜又於現在初
行菩薩發菩提心所有功德過百大劫行菩
薩行有大功德獲无生忍至不退轉一生補處
如是一切功德之蘊皆悉至心隨喜讀歎過去
未來一切菩薩所有功德隨喜讀歎亦復如

行菩薩發菩提心所有功德過百大劫行菩
薩行有大功德獲无生忍至不退轉一生補處
如是一切功德之蘊皆悉至心隨喜讀歎過去
未來一切菩薩所有功德隨喜讀歎亦復如
是復於現在十方世界一切諸佛應正遍知證
妙菩提為度无邊諸衆生故轉无上法輪行
无礙法施擊法鼓吹法螺建法幢雨法雨哀
愍勸化一切衆生咸令信受皆蒙法施悉得
充足无盡安樂又復所有菩薩摩訶薩獨覺
功德積集善根若有衆生未具如是諸功
德者悉令具足我皆隨喜如是過去未來
諸佛菩薩聲聞獨覺所有功德亦皆至心
隨喜讀歎善男子如是隨喜當得无量功
德之聚如恒河沙三千大千世界所有衆生皆
斬煩惱成阿羅漢若有善男子善女人盡其
形壽常以上妙衣服飲食卧具醫藥而為供
養如是功德不及如前隨喜功德千分之一何
以故供養功德有數有量不攝一切諸功德
故隨喜功德无量无數能攝三世一切功德是故
若人欲求增長勝善根者應修如是隨喜功
德若有女人願轉女身為男子者亦應修習隨
喜功德必得隨心現成男子令時天帝釋白佛
言世尊已知隨喜功德勸請功德唯願為說
欲令未來一切菩薩當轉法輪現在菩薩心
修行故佛告帝釋若有善男子善女人願

言世尊已知隨喜功德勸請功德唯願為說
欲令未來一切菩薩當轉法輪現在菩薩正
修行故佛告帝釋若有善男子善女人願
求阿耨多羅三藐三菩提者應當修行聲
聞獨覺大乘之道是人當於晝夜六時如前
威儀一心專念作如是言我今歸依十方一切諸
佛世尊已得阿耨多羅三藐三菩提未轉无
上法輪欲捨報身入涅槃者我皆至誠頂
礼勸請轉大法輪雨大法雨然大法炬照明
理趣施无礙法爽般涅槃久住於世度脫安
樂一切衆生如前所說乃至无盡安樂我今
以此勸請功德迴向阿耨多羅三藐三菩提
如過去未來現在諸大菩薩勸請功德迴
向菩提我亦如是勸請功德迴向无上正等菩
提善男子假使有人以三千大千世界滿中七
寶供養如來若復有人勸請如來轉大法輪
所得功德其福勝彼何以故彼是財施此是
法施善男子且置三千大千世界七寶布施
若人以滿恒河沙數大千世界七寶供養一
切諸佛勸請功德亦勝於彼由其法施有五
勝利云何為五一者法施無利自他財施不
令二者法施能令衆生出於三界財施之福
不出欲界三者法施能淨法身財施但唯增
長於色四者法施无窮財施有盡五者法施
能斷无明財施唯伏貪愛是故善男子勸

不出欲界三者法施能淨法身財施但唯增
長於色四者法施无窮財施有盡五者法施
能斷无明財施唯伏貪愛是故善男子勸
請功德无量无邊難可譬喻如我昔行菩薩
道時勸請諸佛轉大法輪由彼善根是故
今日一切帝釋諸梵王等勸請於我轉大法
輪善男子請轉法輪為欲度脫安樂諸衆生
故我於往昔為菩提行勸請如來久住於世莫
般涅槃依此善根我得十力四无所畏四无礙
辯大慈大悲證得无數不共之法我當入於
无餘涅槃我之正法久住於世我法身者清
淨无比種種妙相无量智慧无量自在无量
功德難可思議一切衆生皆蒙利益百千万
劫說不能盡法身攝藏一切諸法一切諸法
不攝法身法身常住不墮常見雖復斷滅
亦非斷見能破衆生種種異見能生衆生種
種真見能解一切衆生之縛无縛可解能植
衆生諸善根本未成熟者令成熟已成熟者
令解脫无作无動遠離闹鬧寂靜无為自在安
樂過於三世能現三世出於聲聞獨覺之境
諸大菩薩之所修行一切如來體无有異此等
皆由勸請功德善根力故如是法身我今已
得是故若有欲得阿耨多羅三藐三菩提者
於諸經中一句一頌為人解說功德善根尚
无限量何況勸請如來轉大法輪久住於世

若有欲得阿耨多羅三藐三菩提者
於諸經中一句一頌為人解說功德善根尚
无限量何況勸請如來轉大法輪久住於世
莫般涅槃
時天帝釋復白佛言世尊若善男子善女人
為求阿耨多羅三藐三菩提故勸三乘道所
有善根云何迴向一切智智佛告天帝善男
子若有衆生欲求菩提勸三乘道所有善根
願迴向者當於晝夜六時慇重至心作如是
說我從无始生死以來於三寶所勸行成就所
有善根乃至施與傍生一摶之食或以善言
和解諍訟或受三歸及諸學處或復懺悔
勸請隨喜所有善根我今作意悉皆攝取
迴施一切衆生无悔惱心是解脫分善根所攝
如佛世尊之所知見不可稱量无礙清淨如
是所有功德善根悉以迴施一切衆生不住相
心不捨相心我亦如是功德善根悉以迴施一切
衆生願皆獲得如意之手擎空出寶滿衆
生願富樂无盡智慧无窮妙法辯才悉皆
无滯共諸衆生同證阿耨多羅三藐三菩
提得一切智因此善根更復出生无量善法
亦皆迴向无上菩提又如過去諸大菩薩修
行之時功德善根悉皆迴向一切種智現在
未來亦復如是然我所有功德善根亦皆迴
向阿耨多羅三藐三菩提是諸善根願共一切

行之時功德善根悉皆迴向一切種智現在
未來亦復如是然我所有功德善根亦皆迴
向阿耨多羅三藐三菩提是諸善根願共一切
衆生俱成正覺如餘諸佛坐於道場菩提
樹下不可思議无礙清淨住於无盡法藏陀
羅尼首楞嚴定破魔波旬无量兵衆應見
覺知應可通達如是一切一刹那中悉皆照
了於後夜中獲甘露法證甘露義我及衆生
願皆同證如是妙覺猶如
無量壽佛 勝光佛 妙光佛 阿閦佛
功德善光佛 師子光明佛 百光明佛 網光明佛
寶相佛 寶缺佛 缺明佛 缺盛光明佛
吉祥上王佛 微妙聲佛 妙莊嚴佛 法幢佛
上勝身佛 可愛色身佛 光明遍照佛 梵淨王佛
上性佛
如是等如來應正遍知過去未來及以現在
示現應化得阿耨多羅三藐三菩提轉无
上法輪為度衆生我亦如是廣說如上
善男子若有淨信男子女人於此金光明最
勝經王滅業障品受持讀誦憶念不忘為他
廣說得无量无邊大功德聚譬如三千大千
世界所有衆生一時皆得成就人身得人身
已成獨覺道若有男子女人盡其形壽恭敬
尊重四事供養一一獨覺各施七寶如須彌山
此諸獨覺入涅槃後皆以須彌寶起塔供養其

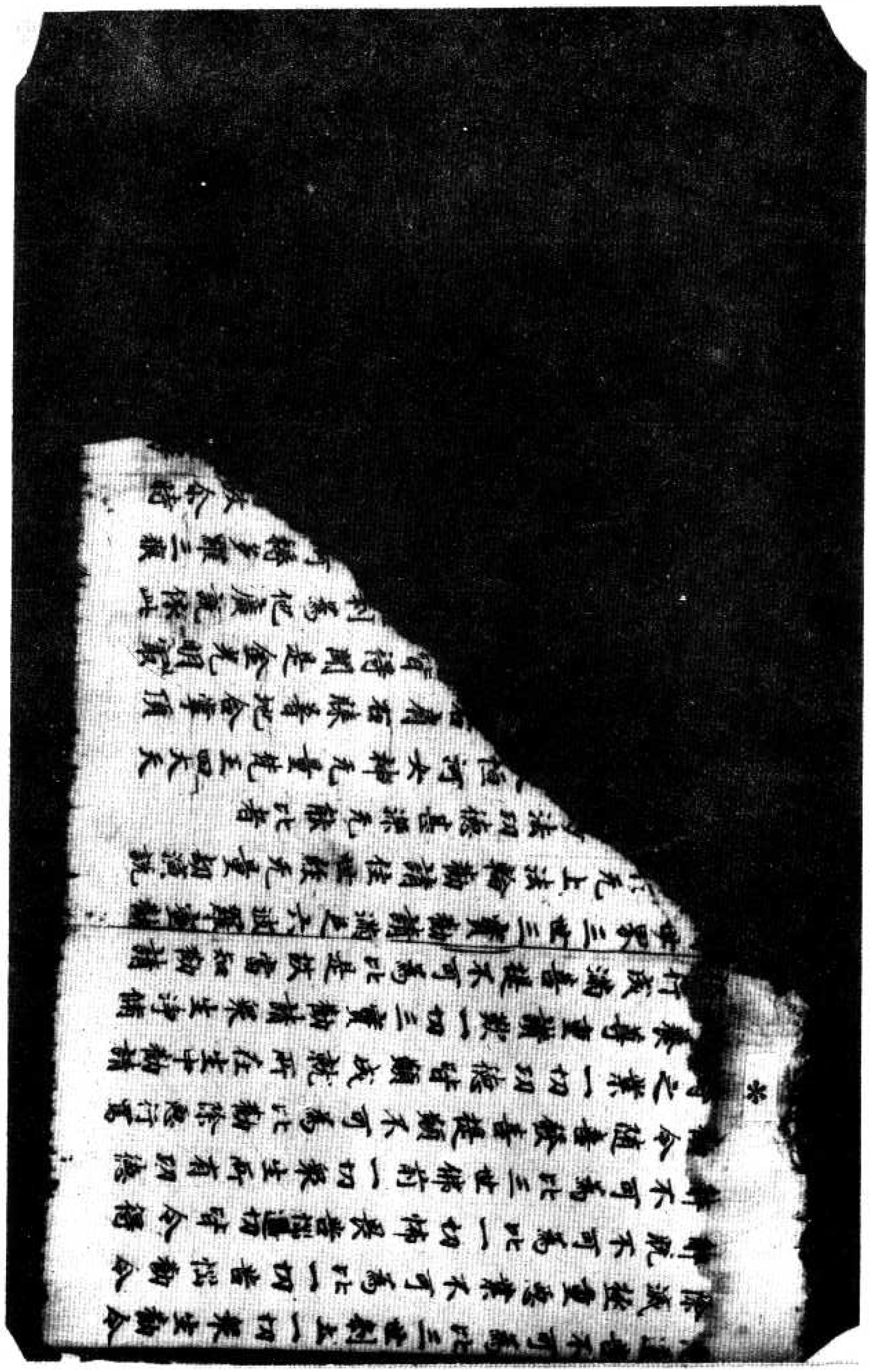

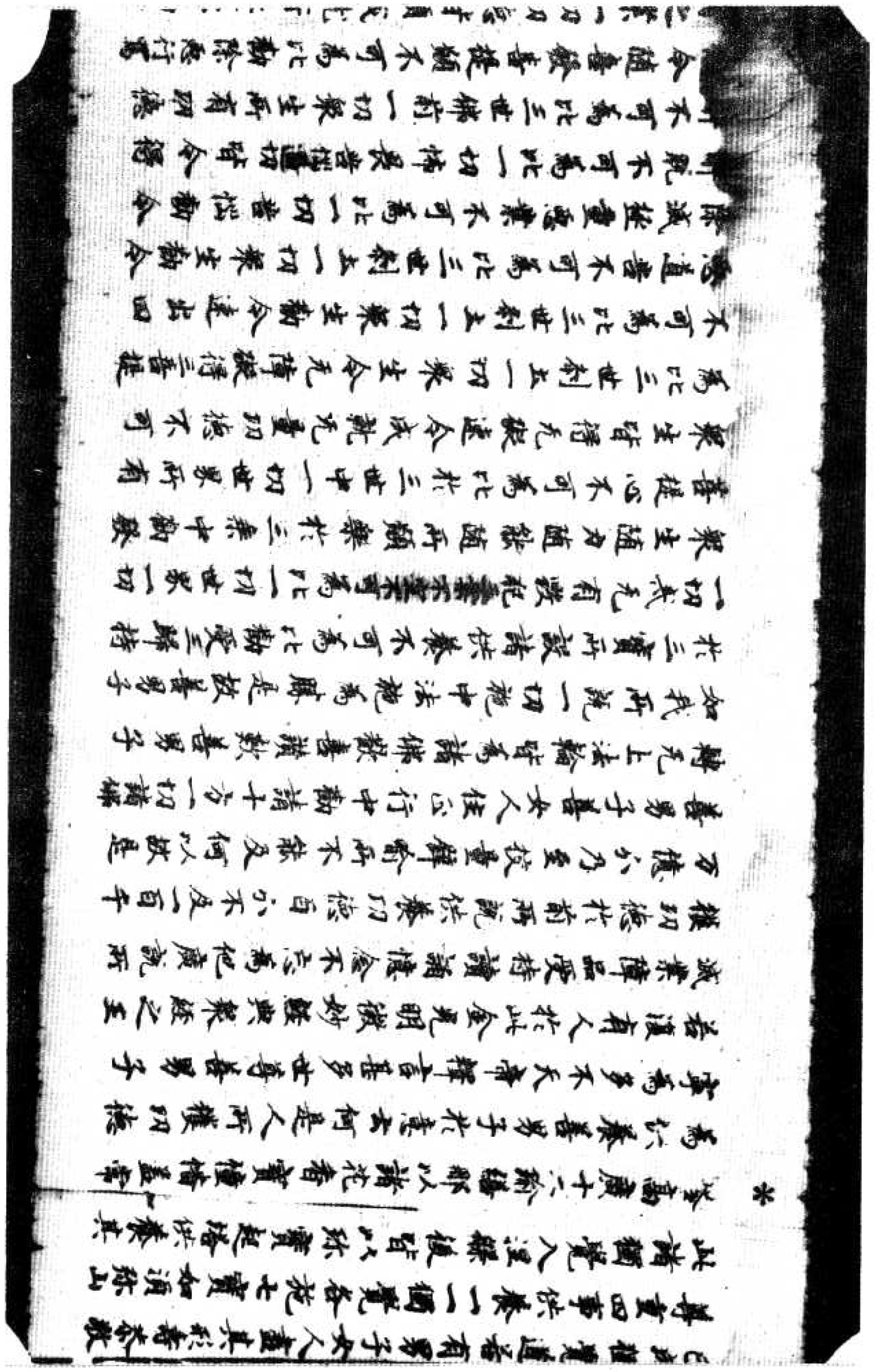

北一六一五號（列八十四）金光明最勝王經滅業障品第五

不覆亦如過去諸大菩薩俯仰菩
悉已懺悔我之業障今亦懺悔皆
敢覆藏已作之罪願得除滅未來
敢造亦如未來諸大菩薩修菩提
障悉已懺悔我之業障今亦懺
不敢覆藏已作之罪願得除滅
未敢造亦如現在十方諸大菩薩修菩提
行所有業障悉已懺悔我之業障今亦懺悔
皆悉發露不敢覆藏已作之罪願得除滅
未來之惡更不敢造
善男子以是因緣若有造罪一刹那中不得
覆藏何況一日一夜乃至多時若有犯罪欲
求清淨心懷媿恥信於未來必有惡報生大
怨怖應當是懺如人被火燒頭燒衣救令速
滅火若未滅心不得安若人犯罪亦復如是
即應懺悔令速除滅若有顛生富樂之家
多饒財寶復欲發意修習大乘亦應懺悔滅
除業障欲生豪貴婆羅門種刹帝利家及
轉輪王七寶具足亦應懺悔滅除業障
善男子若有欲生四大王衆三十三天夜摩
天覩史多樂變化天他化自在天亦應懺

除業障欲生豪貴婆羅門種刹帝利家及
轉輪王七寶具足亦應懺悔滅除業障
善男子若有欲生四大王衆三十三天夜摩
天覩史多天樂變化天他化自在天亦應懺
悔滅除業障若欲生梵衆梵輔大梵天少光
天無量光極光淨天少淨天無量淨遍淨天無雲
福生廣果無煩無熱善現天善見色究竟天
亦應懺悔滅除業障若欲求預流果一來
果不還果阿羅漢果亦應懺悔滅除業障若
欲願求三明六通聲聞獨覺自在菩提至究
竟地求一切智智淨智不思議智不動智
三菩提心遍智者亦應懺悔滅除業
障何以故善男子一切諸法從因緣生如來所
說異相生異相滅因緣異故如是過去諸法
皆已滅盡所有業障無復遺餘是諸行法未
得現生而今得生未來業障更不復起何以
故善男子一切法空如來所說無有我人衆生
壽者亦無生滅亦無行法善男子一切諸法皆
依於本亦不可說何以故過一切相故若有善
男子善女人如是入於微妙真理生信敬心是
名無衆生而有於本以是義故說於懺悔
滅除業障
善男子若人成就四法能除業障永得清淨
云何為四一者不起邪心二者成就二者於甚
深理不生誹謗三者於初行菩薩起一切智

善男子若人成就四法能除業障永得清淨
云何為四一者不起邪心正念成就二者於甚
深理不生誹謗三者於初行菩薩起一切智
心四者於諸衆生起慈无量是謂為四尒時
世尊而說頌言
尊心讚三乘 不誹謗深法 作一切智想 慈心淨業障
善男子有四業障難可滅除云何為四一者於
菩薩律儀犯極重惡二者於大乘經心生誹
謗三者於自善根不能增長四者貪著三有
无出離心復有四種對治業障云何為四一者
於十方世界一切如來至心親近說一切衆
二者為一切衆生勸請諸佛說深妙法三者隨
喜一切衆生所有功德四者所有一切功德善
根悉皆迴向阿耨多羅三藐三菩提尒時天
帝釋白佛言世尊世間所有男子女人於
大乘行有能行者有不行者云何能得隨
喜一切衆生功德善根佛言善男子若有
有衆生聲於大乘未能修習然於晝夜六時
偏袒右肩右膝著地合掌恭敬一心尊念作
隨喜時得福无量應作是言十方世界一切
衆生現在修行施戒心慧我今皆悉深生
隨喜由作如是隨喜福故必當獲得尊重
殊勝无上无等衆妙之果如是過去未來一
切衆生所有善根皆悉隨喜又於現在初
行菩薩發菩提心所有功德盡百大劫行菩

珠勝无上无等衆妙之果如是過去未來一
切衆生所有善根皆悉隨喜又於現在初
行菩薩發菩提心所有功德過百大劫行菩
薩行有大功德雖无生忍至不退轉一生補處
如是一切功德之蘊皆悉至心隨喜讚歎過去
未來一切菩薩所有功德隨喜讚歎亦復如
是復於現在十方世界一切諸佛應正遍知證
妙菩提為度无邊諸衆生故轉无上法輪行
无礙法施聲法鼓吹法螺建法幢而法聚
隱勸化一切衆生咸令信受皆蒙法施悉得
充足无盡安樂又復所有菩薩聲聞獨覺
功德積集善根若有衆生未具如是諸功
德者悉令具足我皆隨喜如是過去未來
諸佛菩薩聲聞獨覺所有功德亦皆至心
隨喜讚歎善男子如是隨喜當得无量功德
之聚如恒河沙三千大千世界所有衆生皆
斷煩惱成阿羅漢若有善男子善女人盡其
形壽常以上妙衣服飲食卧具醫藥而為供
養如是功德不及如前隨喜功德千分之一何
以故供養功德有數有量不攝一切諸功德故
隨喜功德无量无數能攝三世一切功德是故
若人欲求增長勝善根者應修如是隨喜功德
若有女人轉女身為男子者亦應修習隨喜
功德必得隨心現成男子尒時天帝釋白佛言
世尊已知隨喜功德勸請功德唯願為說
欲令未來一切菩薩當轉法輪現在菩薩

若有女人願轉女身為男子者亦應修習隨喜
功德必得隨心現成男子尒時天帝釋白佛言
世尊已知隨喜功德勸請功德唯願為說
欲令未來一切菩薩當轉法輪現在菩薩
心修行故佛告帝釋若有善男子善女人願
求阿耨多羅三藐三菩提者應當修行聲
聞獨覺大乘之道是人當於晝夜六時如前
威儀一心專念作如是言我今歸依十方一切諸
佛世尊已得阿耨多羅三藐三菩提未轉无
上法輪欲捨報身入涅槃者我皆至誠頂礼
勸請轉大法輪而大法雨然大法炬照明理趣
施无礙法莫般涅槃久住於世度脫安樂一
切衆生如前所說乃至无盡安樂我今以
此勸請功德迴向阿耨多羅三藐三菩提如
過去未來現在諸大菩薩勸請功德迴向菩
提我亦如是勸請功德迴向无上正等菩
提善男子假使有人以三千大千世界滿中七
寶供養如來若復有人勸請如來轉大法輪
所得功德其福勝彼何以故彼是財施此是
法施善男子且置三千大千世界七寶布施
若人以滿恒河沙數大千世界七寶供養一
切諸佛勸請功德亦勝於彼由其法施有
五勝利云何為五一者法施兼利自他財施
不尒二者法施能令衆生出於三界財施之福
不出欲界三者法施能淨法身財施但唯增

長於色四者法施无窮財施有盡五者法施
能斷无明財施唯伏貪愛是故善男子勸
請功德无量无邊難可譬喻如我昔行菩薩
道時勸請諸佛轉大法輪由彼善根是故今
日一切帝釋諸梵王等勸請於我轉大法輪
善男子請轉法輪為欲度脫安樂諸衆生故
我於往昔為菩提行勸請如來久住於世莫
般涅槃依此善根我得十力四无所畏四无礙
辯大慈大悲證得无數不共之法我當入於
无餘涅槃我之正法久住於世我法身者清
淨无比種種妙相无量智慧无量自在无量
功德難可思議一切衆生皆蒙利益百千万
劫說不能盡法身攝藏一切諸法一切諸法
不攝法身法身常住不壞常見雖復斷滅亦
非斷見能破衆生種種異見能生衆生種
種真見能解一切衆生之縛无縛可解能植
衆生諸善根本未成熟者令成熟已成熟者
令解脫无作无動遠離闇闇寂靜无為自在安
樂盡於三世能現三世出於聲聞獨覺之境
諸大菩薩之所修行一切如來體无有異此等
皆由勸請功德善根力故如是法身我今已
得是故若有欲得阿耨多羅三藐三菩提
者於諸經中一句二句為人解說功德善根勸

諸大菩薩之所修行一切如來體无有異此等
皆由勸請功德善根力故如是法身我今已
得是故若有欲得阿耨多羅三藐三菩提
者於諸經中一句一頌為人解說功德善根尚
无限量何況勸請如來轉大法輪久住於世
莫般涅槃
時天帝釋復白佛言世尊若善男子善女人
為求阿耨多羅三藐三菩提故修三乘道
所有善根云何迴向一切智智佛告天帝善
男子若有衆生欲求菩提修三乘道所有善
根願迴向者當於晝夜六時懇重至心作如是
說我從无始生死以來於三寶所修行成就所
有善根乃至施與傍生一摶之食或以善言
和解諍訟或受三歸及諸學處或復懺悔
勸請隨喜所有善根我今作意悉[illegible]
取迴施一切衆生无悋惜心是解脫分善根所
攝如佛世尊之所知見不可稱量无礙清淨
如是所有功德善根悉以迴施一切衆生不使
相心不惜相心我亦如是功德善根悉以迴施一
切衆生願皆獲得如意之手摩空出寶滿衆
生願富樂无盡智慧无窮妙法辯才悉皆
无滯共諸衆生同證阿耨多羅三藐三菩
提得一切智因此善根更復出生无量善法
亦皆迴向无上菩提又如過去諸大菩薩修
行之時功德善根悉皆迴向一切智現在

亦皆迴向无上菩提又如過去諸大菩薩修
行之時功德善根悉皆迴向一切種智現在
未來亦復如是然我所有功德善根亦皆迴
向阿耨多羅三藐三菩提是諸善根願共一
切衆生俱成正覺如餘諸佛坐於道場菩提
樹下不可思議无礙清淨住於无盡法藏陀
羅尼首楞嚴定弧覆波旬无量兵衆應見
覺知應可通達如是一切一剎那中悉皆照了
於後夜中稅甘露法證甘露義我及衆生
願皆圓證如是妙覺猶如
無量壽佛　勝光佛　妙光佛　阿閦佛
功德善光佛　師子光明佛　百光明佛　細光明佛
寶相佛　寶餘佛　淡明佛　飯盛光明佛
吉祥上王佛　無妙聲佛　妙莊嚴佛　法慧佛
上解脫佛　可愛色佛　光明盛照佛　梵淨王佛
上性佛
如是等如來應正遍知過去未來及以現在
亦現應化得阿耨多羅三藐三菩提轉无上
法輪為度衆生我亦如是廣說如上
善男子若有淨信男子女人於此金光明經
隨經宣流華嚴品受持讀誦憶念不忘為
他廣說得无量无邊大功德聚譬如三千大千
世界所有衆生一時皆得成就人身得人身
已成獨覺道若有善男子女人盡其形壽衆
飲食衣服臥具醫藥一一獨覺各施七寶如須

世尊所有衆生一時皆得成就人身得人身
已成獨覺道若有男子女人盡其形壽衆
敬尊重四事供養一一獨覺各施七寶如須
彌山諸獨覺入於涅槃後皆以珠寶起塔供
養其塔高廣十二瑜繕那以諸花香寶幢幡蓋
常為供養善男子於意云何是人所獲功德
寧為多不天帝釋言甚多世尊善男子若
復有人於此金光明微妙經典衆經之王藏
衆陀羅尼受持讀誦憶念不忘為他廣說所
獲功德於前所說供養功德百分不及一百
千万億分乃至校量譬喻所不能及何以數是
善男子善女人住正行中勸請十方一切諸佛
轉无上法輪皆為諸佛歡喜讚歎善男子
如我所說一切施中法施為勝是故善男子於
三寶所設諸供養不可為比勸受三歸持一
切式叉有毀犯三業不空不可為比一切世界
一切衆生隨力隨能隨所願樂於三乘中勸
發菩提心不可為比於三世中一切世界所有
衆生皆得无礙速令成就无量功德不可為比
三世剎土一切衆生令无障礙得三菩提不可
為比三世剎土一切衆生勸令遠出四惡道苦
不可為比三世剎土一切衆生勸令除滅
重惡業不可為比一切苦惱勸令解
脫不可為比一切怖畏苦惱逼切皆令得解
不可為比三世佛前一切衆生所有功德
勸令隨喜發菩提願不可為比勸修菩行

孫山諸獨覺入於涅槃後皆以珠寶起塔供
養其塔高廣十二瑜繕那以諸花香寶幢幡蓋
常為供養善男子於意云何是人所獲功德
寧為多不天帝釋言甚多世尊善男子若
復有人於此金光明微妙經典衆經之王藏
衆陀羅尼受持讀誦憶念不忘為他廣說所
獲功德於前所說供養功德百分不及一百
千万億分乃至校量譬喻所不能及何以數是
善男子善女人住正行中勸請十方一切諸佛
轉无上法輪皆為諸佛歡喜讚歎善男子
如我所說一切施中法施為勝是故善男子於
三寶所設諸供養不可為比勸受三歸持一
切式叉有毀犯三業不空不可為比一切世界
一切衆生隨力隨能隨所願樂於三乘中勸
發菩提心不可為比於三世中一切世界所有
衆生皆得无礙速令成就无量功德不可為比
三世剎土一切衆生令无障礙得三菩提不可
為比三世剎土一切衆生勸令遠出四惡道苦
不可為比三世剎土一切衆生勸令除滅
重惡業不可為比一切苦惱勸令解
脫不可為比一切怖畏苦惱逼切皆令得解
不可為比三世佛前一切衆生所有功德
勸令隨喜發菩提願不可為比勸修菩行

罵辱之業一切功德皆願成就所在生中勸請
供養尊重讚歎一切三寶勸請衆生淨修
福行成滿菩提不可為比是故當知勸請
一切世界三世三寶勸請滿足六波羅蜜勸
請轉於无上法輪勸請住世經无量劫演說
无量甚深妙法功德甚深无能比者
尒時天帝釋及恒河女神无量梵王四天王
衆從座而起偏袒右肩右膝著地合掌頂
礼白佛言世尊我等皆得聞是金光明最
勝王經令悉受持讀誦通利為他廣說依
此法住何以故世尊我等欲求阿耨多羅三藐
三菩提隨順此義種種勸相如法行故尒時
梵王及天帝釋等於說法處皆以種種曼陀
羅花而散佛上三千大千世界地皆大動一切
天鼓及諸音樂不鼓自鳴放金色光遍滿世
界出妙音聲時天帝釋白佛言世尊此等
皆是金光明經威神之力慈悲普救種種利益
種種諸長菩薩善根滅諸業障佛言如是如
是如汝所說何以故善男子我念往昔過无量
百千阿僧祇劫有佛名寶王大光照如來應正
遍知出現於世住世六百八十億劫尒時寶王大
光照如來為欲護念諸人天等說此

是如來所說何以故善男子我念往昔過无量
百千阿僧祇劫有佛名寶王大光照如來應正
遍知出現於世住世六百八十億劫尒時寶王大
光照如來為欲度脫人天釋梵沙門婆羅
門一切衆生令安樂故當出現時初會說
法度百千億億万衆皆得阿羅漢果諸
漏已盡三明六通自在无礙於第二會復度
九十千億億万衆皆得阿羅漢果諸漏已盡
三明六通自在无礙於第三會復度九十八千
億億万衆皆得阿羅漢果圓滿如上
善男子我於尒時作女人身名福寶光明於
第三會親近世尊受持讀誦是金光明經
為他廣說求阿耨多羅三藐三菩提故時彼
世尊為我授記此福寶光明女於未來世當
得作佛号釋[illegible]如來應正遍知明行足善
逝世間解无上士調御丈夫天人師佛世尊
捨女身後從是以來趣四惡道生人天中受上
妙樂八十四百千生作轉輪王至于今日
得成正覺名稱普聞遍滿世界時會大衆
忽然皆見寶王大光照如來轉无上法輪說
微妙法善男子[illegible]此索訶世界東方過百千
恒河沙數佛土有世界名寶莊嚴其寶王大
光照如來今現在彼未般涅槃說微妙法廣化
聲聞等見者即是彼佛
善男子若有善男子善女人聞是寶王大光
照如來名号者於菩提地得不退轉至大涅

光照如來今現在彼未般涅槃說微妙法廣化
聲聞等見者即是彼佛
善男子若有善男子善女人聞是寶王大光
照如來名号者於菩薩地得不退轉至大涅
槃若有女人聞是佛名者臨命終時得見彼
佛來至其所既見佛已究竟不復更受女身
善男子是金光明微妙經典種種利益種
種增長菩薩善根滅諸業障善男子若有
苾蒭苾蒭尼鄔波索迦鄔波斯迦隨在何處
為人講說是金光明微妙經典於其國土皆獲
四種福利善根云何為四一者國王无病離諸
災厄二者壽命長遠无有障礙三者无諸怨
敵兵衆勇健四者安隱豐樂正法流通何以故
如是人王常為釋梵四王藥叉之衆共守護故
尒時世尊告天衆曰善男子是事實不是時
无量釋梵四王及藥叉衆俱時同聲白世尊
言如是如是若有國土講宣讀誦此妙經典
是諸國主我等四王常來擁護行住共俱其
王若有一切災障及諸怨敵我等四王皆使
消滅憂愁疾疫亦令除差增益壽命感應
禎祥兩顯遂心恒生歡喜我等亦能令其國
中所有軍兵悉皆勇健佛言善哉善哉善
男子如汝所說法當流行何以故是諸國主如法
行時一切人民隨王修習如法行者汝等皆蒙色
力勝利宮殿光明普照威德時釋梵等白
世尊如是世尊佛言后有講讀此妙經典

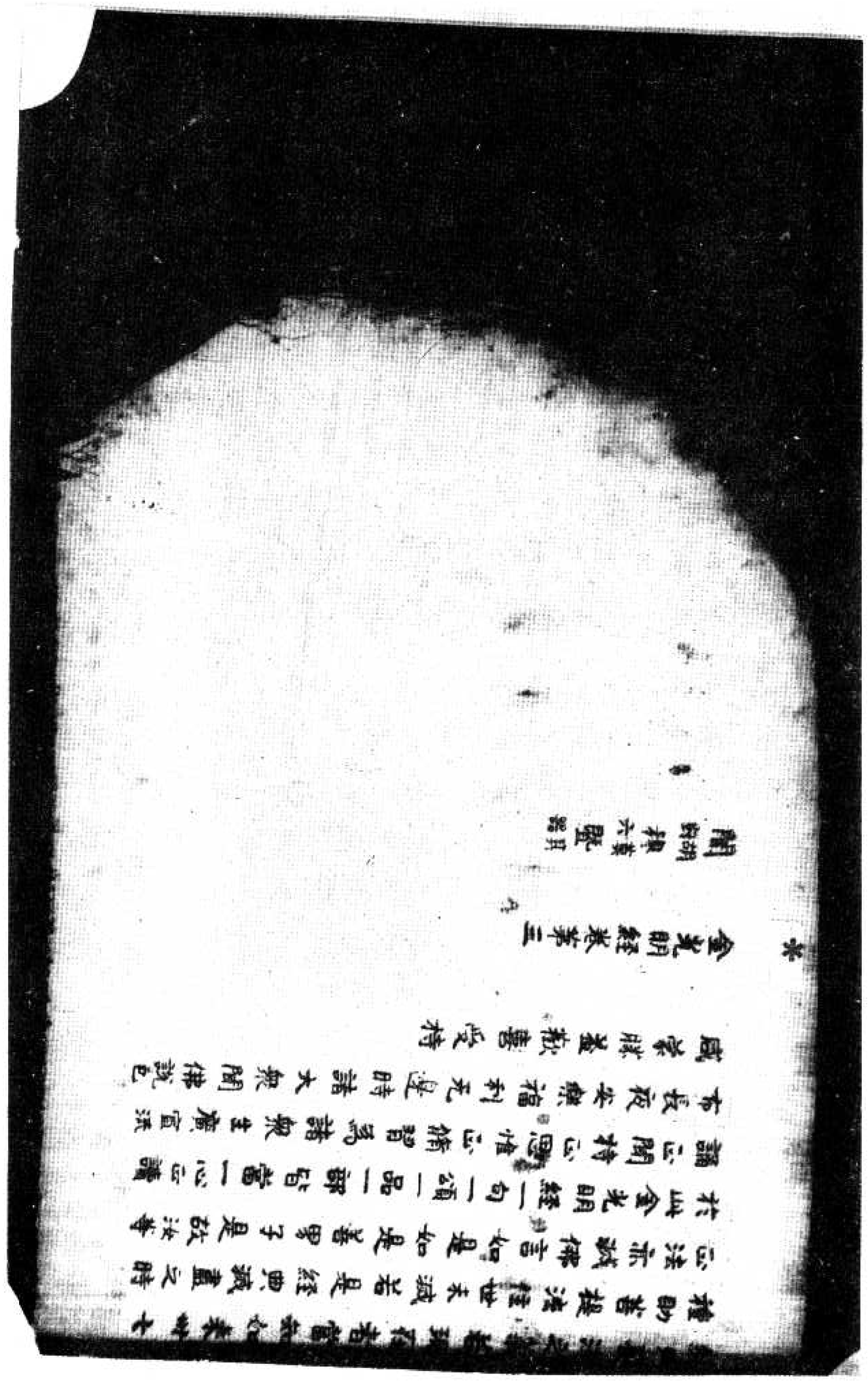

北一六一六號（翔七十四）金光明最勝王經滅業障品第五

生異相滅因緣異故如是過去諸法皆已滅盡所有業障无復遺餘是諸行法未得現生而今得生未來業障更不復起何以故善男子一切法空如來所說无有我人衆生壽者亦无生滅亦无行法善男子一切諸法皆悉於本亦不說可何以故過一切相故若有善男子善女人如是入於微妙真理生信敬心是名無衆生而有於本以是義故說於懺悔滅除業障

善男子若人成就四法能除業障永得清淨云何為四一者不起邪心正念成就二者於甚深理不生誹謗三者於初行菩薩起一切智心四者於諸衆生起慈悲心尊重讚歎項目

專心讚三乘　不誹謗正法　作一切智想　慈心淨業障

善男子有四業障難可滅除云何為四一者於菩薩律儀犯極重惡二者於大乘經心生誹謗三者於自善根不能增長四者貪著三有无出離心復有四種對治業障云何為四一者於十方世界一切如來至心親近說一切罪二者為一切衆生漸請諸佛說深妙法三者隨喜一切衆生所有功德四者所有一切功德善根悉皆迴向無上菩提多羅三藐三菩提

尒時天帝釋白佛言世尊世間所有男子女人於大乘行皆能行者有不行者云何能得隨喜一切衆生功德善根佛言善男子若有衆生雖於大乘未能修習然於晝夜六時偏袒右肩右膝著地合掌恭敬一心專念作隨

隨喜一切衆生功德善根佛言善男子若有衆生雖於大乘未能修習然於晝夜六時偏袒右肩右膝著地合掌恭敬一心專念作隨喜時得福无量應作是言十方世界一切衆生現在修行施戒心慧我今皆悉深心隨喜由作如是隨喜福故必當獲得尊重殊勝无上无等寂妙之果如是過去未來一切衆生所有善根皆悉隨喜又於現在初地菩薩發菩提心所有功德過百大劫行菩薩行有大功德獲无生忍至不退轉一生補處如是一切功德之藏皆悉至心隨喜讚歎過去未來一切菩薩所有功德隨喜讚歎亦復如是復於現在十方世界一切諸佛應正遍知微妙菩提為度无邊諸衆生故轉无上法輪行无礙法施聲法鼓吹法螺建法幢雨法雨令悉勸化一切衆生咸令信受皆悉法施悉得充足无盡安樂又復所有菩薩聲聞獨覺功德積集善根若有衆生未具如是諸功德者悉令具足我皆隨喜如是過去未來諸佛菩薩聲聞獨覺所有功德亦皆至心隨喜讚歎善男子如是隨喜當得无量功德之聚如恒河沙三千大千世界所有衆生皆斷煩惱成阿羅漢若有善男子善女人盡其形壽常以上妙衣服飲食卧具醫藥而為供養如是功德不及如前隨喜功德千分之一何以故供養功德有數有量不滅一切諸功德故隨喜功德无量无數能滅三世一切功德是故若人欲求增長勝善根者應修如是隨喜功德若

德乃至如前隨喜功德千分之一何以故供
養功德有數有量不稱一切諸功德故隨喜功
德无量无數能稱三世一切功德是故若人
欲求增長勝善根者應修如是隨喜功德若
有女人願轉女身為男子者亦應修習隨喜
功德必得隨心願成男子分時天帝釋白佛
言世尊已知隨喜功德勸請功德作願為說
欲令未來一切菩薩當轉法輪現在菩薩正
修行故佛告帝釋若有善男子善女人願求
阿耨多羅三藐三菩提者應當修行聲聞
獨覺大乘之道是人當於晝夜六時如前威
儀一心專念作如是言我今歸依十方一切諸
佛世尊已得阿耨多羅三藐三菩提未轉无
上法輪欲捨報身入涅槃時以大法雨然大法燈照明理
勸請轉大法輪雨大法雨然大法燈照明理
趣施无礙法英般涅槃久住於世度脫安樂一
切衆生如前所說乃至无盡安樂我今以
此勸請功德迴向阿耨多羅三藐三菩提如
過去未來現在諸大菩薩勸請功德迴向菩
提我亦如是勸請功德迴向无上正等菩提
善男子假使有人以三千大千世界滿中七
寶供養如來若復有人勸請如來轉大法輪
所得功德其福勝彼何以故彼是財施此是
法施善男子且置三千大千世界七寶布施
若人以滿恒河沙數大千世界七寶供養一
切諸佛勸請功德亦勝於彼由其法施有五
勝利云何為五一者法施無利自他財施不
令二者法施能令衆生出於三界財施之福不

能令衆生出於三界財施但能增長
於色四者法施无窮財施有盡五者法施能
斷无明財施唯伏貪愛是故善男子勸請
功德无量无邊難可稱數如我昔行菩薩
道時勸請諸佛轉大法輪由彼善根是故今日
一切帝釋諸梵王等勸請於我轉大法輪善
男子諸轉法輪為欲度脫安樂諸衆生故我
於往昔為菩提行勸請如來久住於世莫
般涅槃依此善根得十力四无所畏四无礙
辯大慈大悲證得无數不共之法我當入於
无餘涅槃我之正法久住於世我法身者清
淨无比種種妙相无量智慧无量自在无量
功德難可思議一切衆生皆承利益百千万
劫說不能盡法身攝藏一切諸法一切諸法
不離法身法身常住不墮常見難度新藏
亦非斷見能破衆生種種異見能生衆生種種
真見能斷一切衆生之縛无礙可解能植衆
生諸善根本未成熟者令成熟已成熟者令
解脫无作无動遠離聞聲寂靜无為自在安
樂過於三世能現三世出於聲聞獨覺之境
諸大菩薩之所修行一切如來體无有異此
等皆由勸請功德善根力故如是法身我今
已得是故若有欲得阿耨多羅三藐三菩提
者於諸經中一句一偈為人解說功德善根
尚无限量何況勸請如來轉大法輪久住於
世莫般涅槃

者於諸經中一句一頌為人演說功德善根
尚无限量何況勸請如來轉大法輪久住於
世莫般涅槃

時天帝釋復白佛言世尊若善男子善女人
為求阿耨多羅三藐三菩提故修三乘道所
有善根去何迴向一切智佛告天帝善男子
若有衆生欲求菩提修三乘道所有善根願
迴向者當於晝夜六時殷重至心作如是說
我從无始生死以來於三寶所修行諸善
有善根乃至施與乞丐之一摶食或以善言
和解評訟或受三歸及諸學處或復讚
悔勸請隨喜所有善根我今作意悉皆攝取
迴施一切衆生无悔恡心是解脫分善根所
攝如佛世尊之所知見不可稱量无礙清淨
如是所有功德善根悉以迴施一切衆生不
住相心不著相心我亦如是功德善根悉以
迴施一切衆生願皆獲得如意六手摩突出寶
藏衆生願當獲无盡智慧无窮妙法辯才
悉皆无礙於諸衆生同證阿耨多羅三藐三
菩提得一切智因此善根更復迴施衆生无量善
法亦皆迴向无上菩提又如過去諸大菩薩修
行之時功德善根悉皆迴向一切種智現在
未來亦復如是然我所有功德善根亦皆迴
向阿耨多羅三藐三菩提是諸善根願共一
切衆生俱成正覺如餘諸佛坐於道場菩提
樹下不可思議无礙清淨住於寂滅地
羅尼首楞嚴定破魔波旬无量無邊衆生應見
覺知應可迴遠如是一切一刹那中悉皆照
了於後夜中轉甘露法證甘露義教及衆生

羅尼首楞嚴定破魔波旬无量無邊衆生應見
覺知應可迴遠如是一切一刹那中悉皆照
了於後夜中轉甘露法證甘露義教及衆生
願皆同證如是妙覺猶如
无量壽佛　法藏光佛　妙光佛　所聞佛
功德善光佛　師子光明佛　百光明佛　細光明佛
寶相佛　寶焰佛　焰明佛　焰盛光明佛
吉祥上王佛　藏妙聲佛　妙法蓮華佛　法授佛
上勝身佛　可愛樂身佛　光明遍照佛　梵淨王佛
上性佛
如是等如來應正遍知過去未來及以現在
亦現應化得阿耨多羅三藐三菩提轉无上
法輪為度衆生我亦如是廣說如上
善男子若有淨信男子女人於此金光明經
勝經王機業障品受持讀誦憶念不忘為他
廣說得无量无邊大功德聚辭如三千大千
世界所有衆生一時皆得度就人身得人身
已後獨覺道若有男子女人盡其形壽恭敬
尊重四事供養一一獨覺各施七寶如須彌山
此諸獨覺入涅槃後皆以珠寶起塔供養其
塔高廣十二瑜繕那以諸花香寶幢幡蓋常
為供養善男子於意去何是人所得功德寧
為多不天帝釋言甚多世尊善男子若復有
人於此金光明微妙經典衆經之王機業障
品受持讀誦憶念不忘為他廣說所得功德
較前所說供養功德百分不及一百千萬億
分乃至校量數喻所不能及何以故是善男
子善女人住正行中勸請十方一切諸佛轉
无上法輪皆為諸歡喜讚歎善男子如我

[illegible]
不善女人住正行中勸請十方一切諸佛轉
无上法輪皆為諸歡喜讚歎善男子如我
所說一切施中法施為勝是故善男子於三
寶所說諸供養不可為比勸受三歸持一切
戒无有毀犯三業不安不可為比一切世界一
切衆生隨力隨能所願樂於三乘中勸發
善提心不可為比於三世中一切世界所有
衆生皆得无礙速令成就无量功德不為所
比三世利土一切衆生令无障礙得三菩提
不可為比三世利土一切衆生勸令速出四
惡道苦不可為比三世利土一切衆生勸令
除滅煩惱重惡業不可為比一切苦惱勸令解
脫不可為比一切怖畏苦惱逼切皆令得解
脫不可為比三世佛前一切衆生所有功德勸
令隨喜發菩提願不可為比是故當知勸請
厚之業一切功德皆悉成就所殺生中勸
請供養尊重讚歎一切三寶勸請衆生淨
修梵行成就菩提不可為比是故當知勸請
一切世界三世三寶勸請滿足六波羅蜜勸
請轉於无上法輪勸請住世經无量劫演說
无量甚深妙法功德其深无能比者
尒時天帝釋及恒河女神无量龍王四大天
衆從座而起偏袒右肩右膝著地合掌恭
敬白佛言世尊我等皆得聞是金光明寂然無
為經今悉受持讀誦通利為他廣說如此法故
何以故世尊我等欲求阿耨多羅三藐三菩
提隨順此義種種勝相如是法行故尒時釋
王及天帝釋等於說法處皆以種種妙華

散佛上三千大千世界地皆大動一切天
鼓及諸音樂不鼓自鳴放金色光遍滿世界
出妙音聲時天帝釋白佛言世尊此等諸
是金光明經威神之力慈悲憐愍利益
種種增長善根善提願諸業障佛言如是如
是如汝所說何以故善男子我念往昔過无
量百千阿僧祇劫有佛名寶王大光照如來
應正遍知出現於世住世六百八十億劫尒時
寶王大光照如來為欲度脫人天釋梵沙門婆
羅門一切衆生令安樂故當出現時初會說
法度百千億億万衆皆得阿羅漢果諸漏
已盡三明六通自在无礙於第二會復度九
十千億億万衆皆得阿羅漢果諸漏已盡三
明六通自在无礙於第三會復度九十八千
億億万衆皆得阿羅漢果圓滿如上
善男子我於尒時作女人身名福寶光明於
第三會親近世尊受持讀誦是金光明經為
他廣說求阿耨多羅三藐三菩提故時彼世
尊為我授記此福寶光明女於未來世當
得作佛号釋迦牟尼如來應正遍知明行足
善逝世間解无上士調御丈夫天人師佛世
尊捨女身後後是以來越四惡道生人天中
受上妙樂八十四百千生作轉輪王受千今
日得成正覺名釋迦牟尼遍滿世界時會大衆
忽然皆見寶王大光照如來轉无上法輪說
妙法善男子是金光明

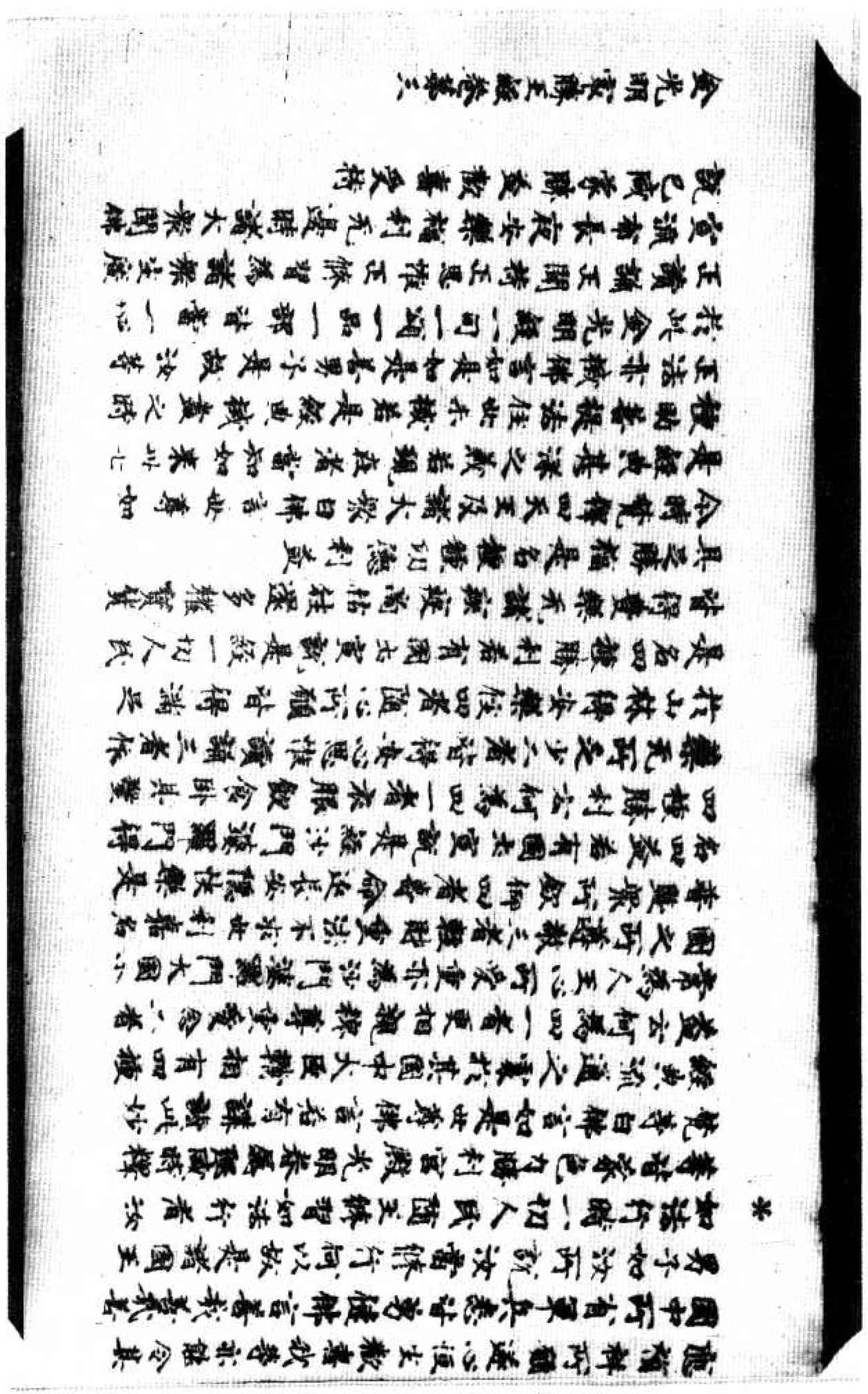

今時覺釋四天王及諸大衆白佛言世尊如是經典甚深之義若現在者當知如來世尊種助善提法住世未滅若是經典滅盡之時正法亦滅佛言如是如是善男子是故汝等於此金光明經一句一偈一品一部皆當一心正讀誦正聞持正思惟正修習為諸衆生廣宣流布長夜安樂福利无邊時諸大衆聞佛說已咸蒙勝益歡喜受持

金光明最勝王經卷第三

弟子李[illegible]敬寫以金光明經一部十卷長壽年已前所有罪障願命終之後速得往生彼淨佛國速證菩提不退轉地法界衆生同霑此福

業障欲生東貴妻[illegible]
輪王七寶具足亦應懺悔滅除業障
善男子若有欲生四天王衆三十三天夜摩
天兜率陀樂變化天他化自在天亦應懺
悔滅除業障若欲生梵衆梵輔天梵天少光
天無量光孫光淨天少淨天無量淨遍天无雲
福生廣果无煩无熱善現天善見色究竟天
亦應懺悔滅除業障若欲求預流果一來果
不還果阿羅漢果亦應懺悔滅除業障若欲
願求三明六通聲聞獨覺菩薩至究竟地
地求一切智智淨智不思議智不動智三藐
三菩提亦應懺悔滅除業障何以
故善男子一切諸法從因緣生如來所說其
因緣生異相滅因緣異故如是過去諸法已
滅盡所有業障无復遺餘是諸行法未得現
生而今得生未來業障更不復起何以故善
男子一切法空如來所說无有我人衆生壽
者亦无生滅亦无行法善男子一切諸法皆
依於本亦不可說何以故過一切相故善
善男子善女人如是入於微妙真理生信敬
心是名无衆生而有於本以是義故說於懺
悔滅除業障
善男子若人欲滅四法能除業障永得清淨
云何為四一者不起邪心亦成就二者於

心是名无衆生而有作本以是義故說作懺
悔滅除業障
善男子若人欲滅四法能除業障永得清淨
云何為四一者不起邪心二者於
甚深理不生誹謗三者於初行菩薩起一切
智心四者於諸衆生起慈悲心是謂為四
時世尊而說頌言
專心懺業障　不誹謗深法　於一切智慧　起心淨業障
善男子有四業障難可滅除云何為四一者
於菩薩律儀輕毀重惡二者於大乘經心生
誹謗三者於自善根不能增長四者貪著三
有无出離心復有四種對治業障云何為四
一者於十方世界一切如來至心親近說一
切罪二者為一切衆生勸請請佛說深妙法
三者隨喜一切衆生所有功德四者所有一
切功德善根悉皆迴向阿耨多羅三藐三菩
提令時天帝釋白佛言世尊世間所有男子
女人於大乘行有能行者有不行者云何能
得隨喜一切衆生功德善根佛言善男子若
有衆生雖於大乘未能修習然行菩薩云何
偏袒右肩右膝著地合掌恭敬一心專念作
隨喜時得福无量應作是言十方世界一切
衆生現在佛行菩提心慧我今皆悉隨喜
善哉如是隨喜福故必當獲得尊重勝
无上无等最妙之果如是過去未來一切衆
生所有善根皆悉隨喜又於現在初行菩薩
於菩提心所有功德過百大劫行菩薩

善哉善哉大人欲滅諸障礙得尊重勝
真理生清淨
故說作懺

*

行者隨喜亦復如是
時天帝釋白佛言世尊世間所有男子
女人於大乘行有能行者有不行者云何能
得隨喜一切衆生功德善根佛言善男子若
有衆生雖於大乘未能修習然行菩薩云何
偏袒右肩右膝著地合掌恭敬一心專念作
隨喜時得福无量應作是言十方世界一切
衆生現在佛行菩提心慧我今皆悉隨喜
善哉如是隨喜福故必當獲得尊重勝
无上无等最妙之果如是過去未來一切衆
生所有善根皆悉隨喜又於現在初行菩薩
於菩提心所有功德過百大劫行菩薩

*

行者隨喜亦復如是
時天帝釋白佛言世尊世間所有男子
女人於大乘行有能行者有不行者云何能
得隨喜一切衆生功德善根佛言善男子若
有衆生雖於大乘未能修習然行菩薩云何
偏袒右肩右膝著地合掌恭敬一心專念作
隨喜時得福无量應作是言十方世界一切
衆生現在佛行菩提心慧我今皆悉隨喜
善哉如是隨喜福故必當獲得尊重勝
无上无等最妙之果如是過去未來一切衆
生所有善根皆悉隨喜又於現在初行菩薩
於菩提心所有功德過百大劫行菩薩

功德無量無邊難可稱說如來今時天帝釋白佛
言世尊之知頭陀功德勸請功德唯願為說
欲令未來一切菩薩當得法藥現在菩薩亦
修行故佛告帝釋若有善男子善女人願求
* 阿耨多羅三藐三菩提者應當修行聲聞
獨覺大乘之道是人當於夜六時如前威
儀一心專念作如是我今歸依十方一切諸
佛世尊已得阿耨多羅三藐三菩提未轉无
上法輪欲報身入涅槃者我皆至誠頂禮
勸請轉大法輪而欲大法燈滅涅槃
起施无厭法莫般涅槃久住世度脫衆
一切衆生如前說乃至无壽安樂我今以
此勸請功德迴向无上菩提如
過去未來現在諸大菩薩勸請功德迴向菩
提我亦如是勸請功德迴向菩
薩善男子假使有人三千大千世界滿中七
寶供養如來若復有人勸請如來轉大法輪
所得功德其福勝彼何以故彼是財施此是
法施善男子具量一千大千世界七寶布施
若人以滿恒河沙數大千世界七寶供養一
切諸佛勸請功德亦勝於彼由其法施有五
勝利云何為五一者法施果利自他財施不
如二者法施能令衆生出於三界財施之福
不出欲界三者法施能淨法身財施但淨
長於色四者法施无窮財施有盡五者法施
能斷无明財施唯伏貪愛是故善男子勸請
功德无量无邊難可稱說如我昔行菩薩道
勸請諸佛轉大法輪由彼善根是故今日

長於色四者法施无窮財施有盡五者法施
能斷无明財施唯伏貪愛是故善男子勸請
功德无量无邊難可稱說如我昔行菩薩道
勸請諸佛轉大法輪由彼善根是故今日
* 一切帝釋諸龍王等勸請於我轉大法輪善
男子請轉法輪為欲度脫安樂諸衆生故我
於往昔為菩提行勸請如來久住於世莫般
涅槃作此善根我得十力四无所畏四无礙
辯大慈大悲證得无數不共之法我當入於
无餘涅槃我之所法久住於世我法身者清
淨无比種種妙相无量智慧无量自在无量
功德難可思議一切衆生皆悉利益百千万
劫說不能盡法身猶能一切諸法一切諸法
不離法身法身常住不動常具數復數滅亦
非斷具能成衆生種種異具能生衆生種種
真具能解一切衆生之縛无縛可解能滅衆
生諸善根本未成熟者令成熟已成熟者令
解脫无住无動遠離閑鬧寂靜无為身在安
樂遍於三世能現三世出於聲聞獨覺之處
諸大菩薩之所修行一切如來體无有異此
等皆由勸請功德善根力故如是法身我今
已得是故若欲得阿耨多羅三藐三菩提
者於諸經中一句一頌為人解說功德善根
尚无限量何況勸請如來轉大法輪久住於
世莫般涅槃
時天帝釋復白佛言世尊若善男子善女
人為求阿耨多羅三藐三菩提故修三業道所

世尊說法時天帝釋復白佛言世尊若有善男子善女人
為求阿耨多羅三藐三菩提故脩三一未道所
有善根云何迴向一切智智佛告天帝善男
子若有衆生欲求菩提脩三未道所有善根
願迴向者當於晝夜六時慈重至心住如是
說我從无始生死以來於三寶所脩行成就
所有善根乃至施與傍生一摶之食或以善
言和解諍訟或受三歸及諸學處或復懺悔
勸請隨喜所有善根我今悉能意老皆悉迴
施一切衆生无悔恨心是解脫分善根所攝
如佛世尊之所知見不可稱量无礙清淨如
是所有功德善根悉以迴施一切衆生不住
相心不捨相心我亦如是功德善根悉以迴
施一切衆生願皆得如意之手摩空出寶
滿衆生富樂无盡智慧无窮地法辯才悉
皆无滯共諸衆生同歡阿耨多羅三藐三菩
提得一切智用此善根更復出生无量善法
亦皆迴向无上菩提又如過去諸大菩薩脩
行之時功德善根悉皆迴向一切種智現在
未來亦復如是我所有功德善根亦皆迴
向阿耨多羅三藐三菩提是諸善根願共一
切衆生俱成佛道如餘諸佛坐於道場提
樹下不可思議從清淨住於清淨住
軍尼普陀羅窟之敬魔波旬无量無邊衆魔
覺知魔可通達如是一切一行能中猶廿震法證廿震義我及衆生願
皆同證如是妙覺清淨

*

軍尼普陀羅窟之破魔波旬无量無邊衆魔
覺知魔可通達如是一切一行能中猶廿震法證廿震義我及衆生願
皆同證如是妙覺清淨

無量壽佛　勝光佛　妙光佛　阿閦佛
功德善光佛　師子光明佛　百光明佛　月光明佛
寶相佛　寶敏佛　敏明佛　敏威光明佛
善住王佛　微妙聲佛　妙莊嚴佛　法憧佛
上勝光佛　可愛善見佛　光明遍照佛　普淨王佛
上住佛
如是等如來應正遍知過去未來及以現在諸
現應化得阿耨多羅三藐三菩提轉无上
法輪為度衆生我亦如是廣說如上
善男子若有淨信男子女人於此金光明最
勝經王或生障品受持讀誦憶念不忘為他
廣說得无量无邊大功德聚譬如三千大千
世界所有衆生一時皆得成就人身得人身
已或獨覺道若有男子女人盡其形壽養
尊重四事供養一一獨覺各覺七寶塔須彌
山諸獨覺入涅槃後皆以諸寶起塔供養
其塔高廣十二踰繕那以諸花香寶幢幡蓋
而為供養善男子於意云何是人所獲功德
寧為多不天帝釋言甚多世尊善男子若復
有人於此金光明微妙經典衆經之王或素
障品受持讀誦憶念不忘為他廣說所獲功
德於前所說供養四德百千不及一百千万
億分乃至枝量譬喻所不能及何以故是善
男子善女人受行如說清淨

陀羅尼經 卷第二

德於前所說供養功德百分不及一百千万
億分乃至校量譬喻所不能及何以故是善
男子善女人住此行中勸請十方一切諸佛
轉无上法輪皆得諸佛歡喜讚歎善男子如
我所說一切施中法施為勝是故善男子於
三寶所設諸供養不可為比勸受三歸持一
切戒無有缺犯三業不空不可為比一切世
界一切衆生隨力隨能所願樂於素中
勤修善提心不可為比於三世中一切世界
所有衆生皆得无礙速令成就无量功德不
可為比三世剎土一切衆生令无障礙得三
菩提不可為比三世剎土一切衆生勸令遠
離四惡道業不可為比三世剎土一切衆生
勸令除滅煩惱業障不可為比一切苦惱勸
令解脫不可為比一切師長苦惱逼切皆令
得解不可為比三世佛前一切衆生所有切
德勸令隨喜菩提願不可為比勸除惡行
寫厚之業一切德皆願成就所生中勸請
供養尊重讚歎一切三寶勸請衆生淨修
行成滿菩提不可為比是故當知勸請一
切世界三世一實勸請滿足六波羅蜜勸請
轉於无上法輪勸請住世經无量劫廣說
无量甚深妙法切德甚深无能比者
令行天帝釋及恒河女神无量光王四大天
衆從座而起偏袒右肩右膝著地合掌頂礼
白佛言世尊我等皆得聞是金光明最勝王
經今志願受持讀誦通利為他廣說流佈

佛告諸來阿難多羅三藐三菩提故時彼世
尊為我授記此福寶光明女於未來世當得
作佛号釋迦牟尼如來應正遍知明行足善
逝世間解無上調御丈夫天人師佛世尊
捨女身復還是此來起四惡道生人天中受
上妙樂八十四百千生作轉輪王至于今日
得成正覺名稱普聞遍諸世界時會大衆悉
皆見寶蓮大光照如來轉無上法輪說微
妙法善男子去此娑訶世界東方過百千恒
河沙數佛土有世界名寶嚴嚴其寶蓮大光
照如來今現在彼來般涅槃說微妙法廣化
群生汝等皆當者即是彼佛

善男子若善男子善女人聞是寶蓮大光
照如來名号者於菩薩地得不退轉至大涅
槃若有女人聞是佛名者離命終時得見彼
佛來至其所說是佛已究竟不復更受女身
善男子是金光明微妙經典種種利益種種
增長善護善根諸菩薩善男子若有於
菩提心諸菩薩地諸菩薩善男子若有於
諸說是金光明微妙經典作其國土皆悉
種福利善根去何為四一者國王為諸四
大臣二者令長遠無有障礙三者無諸怨
敵兵衆勇健四者安隱豐樂所法流通何故
故如是人王常為釋梵四王藥叉之衆共守
護故

尒時世尊告天衆曰善男子是事實不是時
光量釋梵四王及藥叉衆俱時同聲答世尊
言如是如是若有國土讀宣讚誦此妙經王
是諸國土我等四王常來擁護行住坐臥其
王若有一切災障及諸怨敵我等四王當使
消滅憂愁疾疫亦令除差增益壽命安隱
祥所願遂心恒生歡喜我等亦能令其國中
所有軍兵悉皆勇健佛言善哉善哉善男子
如汝所說當修行何以故是諸國王如法行
時一切人民隨王修習如法行者安樂豐
衆色力勝未曾設多聞眷屬
白佛言如是世尊佛言若有諸讀誦此妙經典
隨之處於其國中大長輔相有四種益何
為四一者更相親愛尊重敬念二者常為人
所愛重亦為沙門婆羅門大國小國之
所敬三者輕財重法不求世利嫉妒善
衆所歸仰四者壽命遠長安隱快樂是名
四益若有國土讀宣誦是經沙門婆羅門得四
種勝利去何為四一者衣服飲食卧具醫藥
光所之少二者常得安心思惟讀誦三者依
於山林得安樂住四者隨心所願皆得滿之
是名四種勝利若有國土宣說是經一切人
民皆得豐樂無諸疾疫為高佐使多饒財寶
光具足勝福是名種種功德利益

尒時釋梵四天王及諸大衆白佛言世尊如
是經典甚深之義若現在者當知如來世
七種勝寶隨法住世來滅若是經典滅者亦

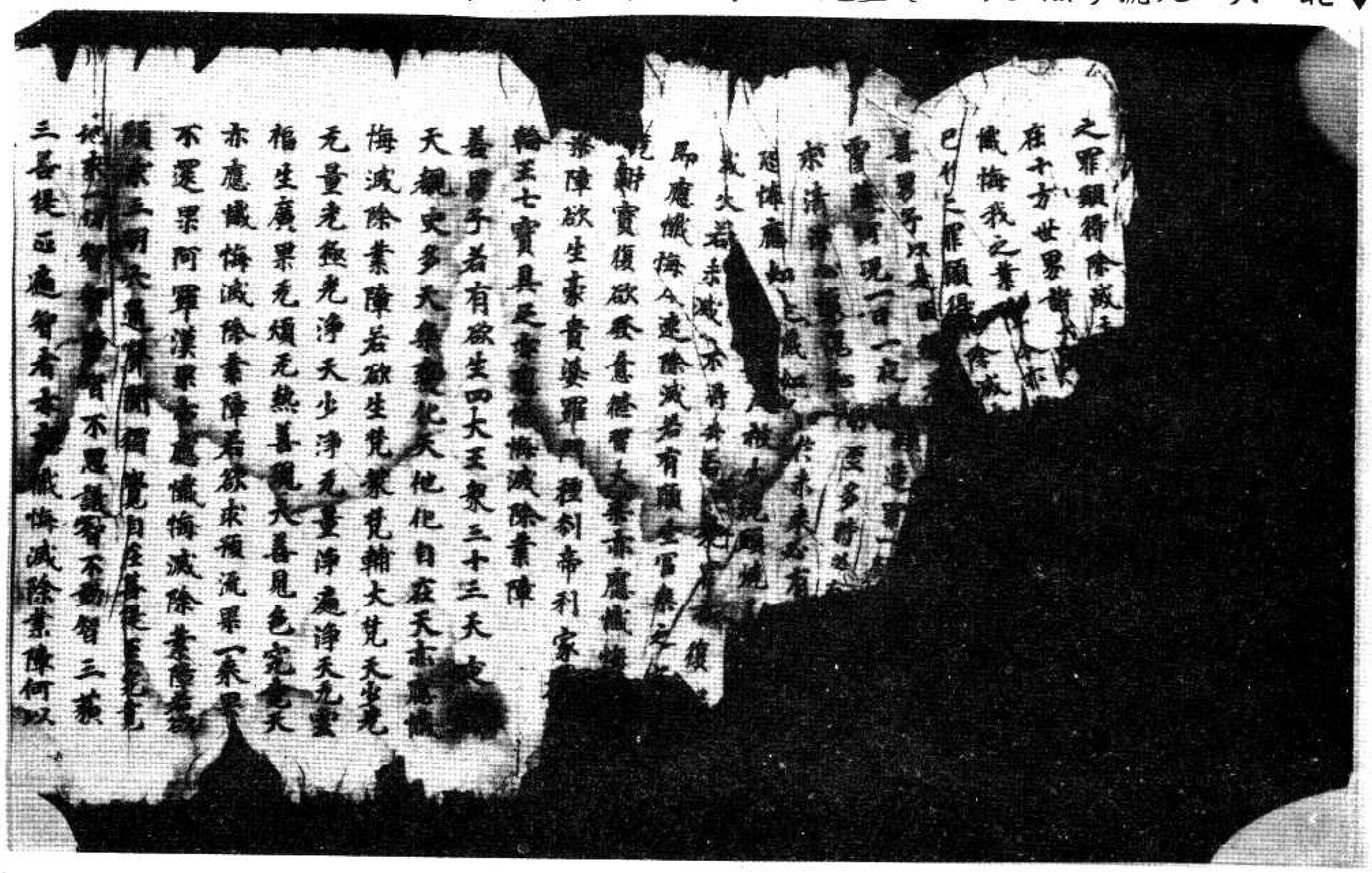

不還果阿羅漢果亦應懺悔滅除業障若欲
願求三明六通辟支佛菩提應當修習
地來一切智智佛不思議智不動智三藐
三菩提亟應智者亦應懺悔滅除業障何以
故善男子一切諸法從因緣生如來所說異
相生異相滅因緣異故如是過去諸法皆已
滅盡所有業障无覆障礙是諸行法亦得
現生而今得生亦來業障更不復起何以故
善男子一切法空如來所說无有我人衆生
壽者亦无生滅亦无行法善男子一切諸法
皆依於本亦不可說何以故過一切相故若有
善男子善女人如是入於微妙真理生信敬
心是名无衆生而有於本以是義故說於懺
悔滅除業障
善男子若人成就能除業障亦得清淨
云何為四一者不起邪心亟念成就二者於甚
深理不生誹謗三者於諸菩薩起一切智
心四者於諸衆生起慈无量是謂為四令諸
世尊而說頌言
專心華三乘 不誹謗深法 作一切智想 慈心淨業障
善男子有四業障難可除去何為四一者
於菩薩律儀起無慈心二者於大乘經心生
誹謗三者於聲聞乘亦能增長四者貪著三
有无出離心復有四種對治業障云何為四一
者於十方世界一切如來至心禮拜說一切
罪二者為一切衆生勸請諸佛說深妙法
三者隨喜一切衆生所有功德四者所有一
切功德善根悉皆迴向得多羅三藐三菩
提令時天帝釋白佛言世尊世間所有男子
女人於大乘行有能行者有不行者云何能
得隨喜一切衆生功德善根佛言善男子若
有衆生雖於大乘未能修習然於晝夜六時
偏袒右肩右膝著地合掌恭敬一心專念作
隨喜時得福无量應作是言十方世界一
切衆生現在修行施戒忍慧我今皆悉深生
隨喜由作如是隨喜福故必當獲得尊重殊
勝无上无等等妙之果如是過去未來一切衆
生所有善根皆悉隨喜又於現在初行菩薩
發菩提心所有功德過百大劫行菩薩行有
大功德獲无生忍至不退轉一生補處如是
一切功德之蘊皆悉至心隨喜讚歎過去未
來一切菩薩所有功德隨喜讚歎亦復如是
復於現在十方世界一切諸佛應正遍知證
妙菩提為度无邊諸衆生故轉无上法輪行
无礙法施擊法鼓吹法螺建法幢雨法雨令
隨勸化一切衆生成令信解皆蒙法施悉得
充足无盡安樂又復所有菩薩聲聞獨覺功
德積集善根悉皆隨喜衆生亦具如是諸功德者
悉令具足表隨喜如是過去未來諸佛菩
薩聲聞獨覺所有功德亦皆至心隨喜讚歎

充足无盡安樂又復所有菩薩聲聞獨覺切
德積集善根並有衆生未具如是諸切德者
悉令具足我皆隨喜如是過去未來諸佛菩
薩聲聞獨覺所有切德皆至心隨喜讚歎
善男子如是隨喜當得无量切德之聚如恒
河沙三千大千世界所有衆生皆斷煩惱成
阿羅漢若有善男子善女人盡其形壽供
上妙衣服飲食卧具醫藥而為供養如是切
德不及如前隨喜切德千分之一何以故供
養切德有數有量不攝一切諸切德故隨喜
切德无量无數能攝三世一切切德是故若人
欲求增長勝善根者應修如是隨喜切德
若有女人願轉女身為男子者亦應修習隨
喜切德必得隨心現成男子余時天帝釋白
佛言世尊已知隨喜切德勸請切德唯願為
說欲令未來一切菩薩當轉法輪現在菩薩
亟修行故佛告帝釋若有善男子善女人願
來阿耨多羅三藐三菩提者應當修行聲聞
獨覺大乘之道是人於晝夜六時如前威
儀一心專念作是言我今歸依十方一切諸
佛世尊已得阿耨多羅三藐三菩提未轉
无上法輪欲捨報身入涅槃者我皆至誠頂
礼勸請轉大法輪兩大法雨滅大法燈照明
理趣施无礙法莫般涅槃久住於世度脫安
樂一切衆生如前所說至无盡安樂我今
以此勸請切德迴向佛道得阿耨多羅三藐三菩提

礼勸請轉大法輪兩大法雨滅大法燈照明
理趣施无礙法莫般涅槃久住於世度脫安
樂一切衆生如前所說至无盡安樂我今
以此勸請切德迴向佛道得阿耨多羅三藐三菩提
如過去未來現在諸大菩薩勸請切德迴向
菩提我亦如是勸請切德迴向无上正等菩
提善男子假使有人以三千大千世界滿中
七寶供養如來若復有人勸請如來轉大法
輪所得切德其福勝彼何以故彼是點施此
是法施善男子見羅三千大千世界七寶布
施若人以滿恒河沙等大千世界七寶供養一
切諸佛勸請切德亦勝於彼由其法施有五
勝利云何為五一者法施悉利自他財施不
余二者法施能令衆生住於三界財施之福
不出欲界三者法施能淨法身財施但唯淨
長養色四者法施无窮財施有盡五者法施
能斷无明財施不能是故善男子勸請
切德无量无邊難可譬喻如我昔行菩薩道
時勸請諸佛轉大法輪由彼善根是故今日
一切帝釋諸梵王等勸請於我轉大法輪善
男子請轉法輪為欲度脫安樂諸衆生故我
於諸佛為善提行勸請如來久住於世莫般
涅槃依此善根我得十方四无所畏四无礙辯
大慈大悲證得无數不共之法我當入於无
餘涅槃我之正法久住於世我法身者清淨
无比微妙相无量色意无量自在无量切

餘涅槃我之法身久住於世我法身者清淨
无比種種妙相无量智慧无量自在无量功
德難可思議一切衆生皆悉利益百千万
劫說不能盡法身猶如一切諸法一切諸法
不離法身法身常住不壞常恩雖復斷滅亦
非斷見能破衆生種種異見能生衆生種種
真見能解一切衆生之縛无縛可解能植衆
生諸善根本未成熟者令成熟已成熟者令
解脫无作无動處離闇淨靜无為自在安
樂過於三世能現三世出於聲聞獨覺之境
諸大菩薩之所修行一切如來體无有異此
等皆由勸請四德善根力故如是法身我今
已得是故若有欲得阿耨多羅三藐三菩提
者於諸經中一句一頌為人解說四德善根
商无限量何況勸請如來轉大法輪久住於
世莫般涅槃

時天帝釋復白佛言世尊菩薩男子善女人
為求何稱多羅三藐三菩提故修三乘道所
有善根云何迴向一切智智佛告天帝善男
子若有衆生欲求菩提修三乘道所有善根
願迴向者當於晨夜六時懺悔重至心作如是
說我從无始生死以來於三寶所修行成就
所有善根乃至施與傍生一摶之食或以善
言和解靜心或受三歸及諸學處或復懺悔
勸請隨喜所有善根我今作意悉皆擁取

所有善根乃至施與傍生一摶之食或以善
言和解靜心或受三歸及諸學處或復懺悔
勸請隨喜所有善根我今作意悉皆擁取
迴施一切衆生无悔恨心是解脫分善根所擁
如佛世尊之所知見不可稱量无礙清淨如是
所有四德善根悉以迴施一切衆生不住相心
不捨相心我亦如是四德善根悉以迴施一
切衆生願皆獲得如意之手為受出實滿
衆生願冒樂无盡智慧无窮妙法辯才悉皆
无滯共諸衆生同證阿耨多羅三藐三菩提
得一切智因此善根更復出生无量善法亦
皆迴向无上菩提又如過去諸大菩薩修行
之時四德善根悉皆迴向一切種智現在亦
來亦復如是然我所有四德善根亦皆迴向
阿耨多羅三藐三菩提是諸善根願共一切
衆生俱成正覺如餘諸佛坐於道場善提樹
下不可思議无礙清淨住於无盡法藏陀羅
尼首楞嚴定破魔波旬无量兵衆應見覺
知應可通達如是一切一刹那中悉皆聰了
於後夜中獲甘露法證甘露義我及衆生願
皆同證如是妙覺猶如
无量壽佛　勝光佛　妙光佛　阿閦佛
四德善光佛　師子光明佛　百光明佛　細光明佛
寶相佛　寶藏佛　嚴明佛　嚴光明佛
寶稱上王佛　微妙聲佛　妙法嚴佛　法幢佛
上勝身佛　可愛色身佛　光明遍照佛　梵淨主佛

寶相佛 寶幢佛 帝幢佛 明佛 無憂德佛
善樹上王佛 微妙聲佛 妙莊嚴佛 法憧佛
上勝身佛 可愛色身佛 光明遍照佛 梵淨王佛
上性佛

如是等如來應正遍知過去未來及以現在
亦現應化得阿耨多羅三藐三菩提轉无上
法輪為度衆生我亦如是廣說如上
善男子若有淨信男子女人於此金光明寐
勝王經滅業障品受持讀誦憶念不忘為他
廣說得无量无邊大功德聚譬如三千大
千世界所有衆生一時皆得成就人身得人
身已成獨覺道若有男子女人盡其形壽恭
敬尊重四事供養一一獨覺各施七寶如須弥
山此諸獨覺入涅槃後皆以珠寶起塔供養
其塔高廣十二瑜繕那以諸花香寶幢幡蓋
常為供養善男子於意云何是人所獲功德
寧為多不天帝釋言甚多世尊善男子若
復有人於此金光明微妙經典衆經之王滅業
障品受持讀誦憶念不忘為他廣說所獲功
德於前所說供養功德百分不及一百千万
億分乃至筭數量譬喻所不能及何以故是善
男子善女人住正行中勸請十方一切諸佛轉
无上法輪勸請住世經无量劫演說无
所說一切施中法施為勝是故善男子於三
寶所設諸供養不可為比勸受三歸持一切
戒无有暇犯三業不空不可為比一切世界

轉皆為諸佛歡喜讚歎善男子如我
所說一切施中法施為勝是故善男子於三
寶所設諸供養不可為比勸受三歸持一切
戒无有暇犯三業不空不可為比一切世界
一切衆生隨力隨能隨所願樂於三乘中勸
發菩提心不可為比於三世中一切世界所
有衆生皆得无礙速令成就无量功德不
可為比三世利土一切衆生令无障礙得三
菩提不可為比三世利土一切衆生勸令遠
出四惡道苦不可為比三世利土一切衆生
勸令除滅無重惡業不可為比一切苦惱勸
令解脫不可為比一切怖畏苦惱逼切皆令
得解不可為比三世佛前一切衆生所有功
德勸令隨喜發菩提願不可為比勸除惡行
罵辱之業一切功德皆願成就所在生中勸
請供養尊重讚歎一切三寶勸請衆生淨修
福行成滿菩提不可為比是故當知勸請一
切世界三世三寶勸請滿足大波羅蜜勸請
轉於无上法輪勸請住世經无量劫演說无
量甚深妙法功德甚深无能比者
尒時天帝釋及恒河女神无量梵王四大天
衆從座而起偏袒右肩右膝着地合掌頂礼
白佛言世尊我等皆得聞是金光明最勝王
經令悉受持讀誦通利為他廣說依此法住何
以故世尊我等欲來阿耨多羅三藐三菩
提隨順此最勝經如法行故尒時梵
王及天帝釋等於說法處皆以種種雨地

經今悉受持讀誦通利為他廣說係此法住何
以故世尊我等欲求阿耨多羅三藐三菩
提隨順此義種種勝相如法行故今時梵
王及天帝釋等於說法處皆以種種曼陀
羅花而散佛上三千大千世界他皆大動一切
天鼓及諸音樂不鼓自鳴放金色遍滿世界
出妙音聲時天帝釋白佛言世尊此等皆是
金光明經威神之力慈悲善教種種利益種
種增長善根滅諸業障佛言如是如是
如汝所說何以故善男子我念往昔過无量
百千阿僧祇劫有佛名寶王大光照如來應
正遍知出現於世住世六百八十億劫命時寶
王大光照如來為欲度脫人天釋梵沙門婆
羅門一切衆生令安樂故當出現時初會說
法度百千億億万衆皆得阿羅漢果諸漏
已盡三明六通自在无礙於第二會復度九
十千億億万衆皆得阿羅漢果諸漏已盡
三明六通自在无礙於第三會復度九十八
千億億万衆皆得阿羅漢果圓滿如
善男子我於今時作女人身名福實光明於
第三會親近世尊受持讀誦是金光明經為
他廣說令阿耨多羅三藐三菩提故時彼世
尊為我授記此福實光明女於未來世當得
作佛号釋迦牟尼如來應正遍知明行足善
逝世間解无上士調御丈夫天人師佛世尊
捨女身後從是以來越四惡道生人天中受

*

王大光照如來為欲度脫人天釋梵沙門婆
羅門一切衆生令安樂故當出現時初會說
法度百千億億万衆皆得阿羅漢果諸漏
已盡三明六通自在无礙於第二會復度九
十千億億万衆皆得阿羅漢果諸漏已盡
三明六通自在无礙於第三會復度九十八
千億億万衆皆得阿羅漢果圓滿如
善男子我於今時作女人身名福實光明於
第三會親近世尊受持讀誦是金光明經為
他廣說令阿耨多羅三藐三菩提故時彼世
尊為我授記此福實光明女於未來世當得
作佛号釋迦牟尼如來應正遍知明行足善
逝世間解无上士調御丈夫天人師佛世尊
捨女身後從是以來越四惡道生人天中受

*

上妙樂八十四百千生作轉輪王至于今日得
成正覺名稱普聞遍滿世界時會大衆忽
然皆見寶王大光照如來轉无上法輪說微
妙法善男子去此娑訶世界東方過百千恒
河沙數佛土有世界名寶莊嚴其寶王大光
照如來今現在彼未般涅槃說微妙法廣化
群生汝等見者即是彼佛
善男子若有善男子善女人聞是寶王大光
照如來名号者於菩薩地得不退轉至大涅
槃若有女人聞是佛名者臨命終時得見彼
佛來至其所既見佛已究竟不復更受女身
善男子是金光明微妙經典種種利益種種
增長菩薩善根滅諸業障善男子若有苾
芻苾芻尼鄔波索迦鄔波斯迦隨在何處為
人講說是金光明微妙經典於其國土皆獲
四種福利善根云何為四一者國王无病離諸
災厄二者壽命長遠无有障礙三者无諸怨
敵兵衆勇健四者安隱豐樂正法流通何以
故如是人王常為釋梵四王衆共守
護故
今時世尊告天衆曰善男子是事實不是時
无量釋梵四王及餘天衆俱時同聲答世尊
言如是如是若有國土講宣讀誦此妙經王

尒時世尊告天衆曰善男子是事實不是時
无量釋梵四王及衆又衆俱時同聲荅世尊
言如是如是若有國主讚宣讀誦此妙經王
是諸國主我等四王常來擁護其
王若有一切災障及諸怨敵我等四王皆使
消殄憂愁疾疫亦令除差增益壽命威應積
祥所願遂心恒生歡喜我等亦能令其國中所
有軍兵悉皆勇健佛言善哉善哉善男子
如汝所說安當修行何以故是諸國主如法行
時一切人民隨王修習如法行者汝等皆衆色
力勝利宮殿光明眷屬猛盛時釋梵等白佛
言如是世尊佛言若有讚讀此妙經典流通
之處於其國中大臣輔相有四種益云何為
四一者更相親稔尊重愛念二者常為人王
心所愛重亦為沙門婆羅門大國小國之
所尊敬三者輕財重法不求世利嘉名普聞
衆所歸仰四者壽命延長安隱快樂是名四益
若有國主宣說是經沙門婆羅門得四種
勝利云何為四一者衣服飲卧具饌藥无
所乏少二者皆得安心思惟讀誦三者依於
山林得安樂住四者隨心所願皆得滿足是
名四種勝利若有國主宣說是經一切人民
皆得豐樂无諸疾疫為佑往還多獲寶貨
具足勝福是名種種功德利益
尒時梵釋四天王及諸大衆白佛言世尊如
是經典甚深之義若現在者當知如來世七

皆得豐樂无諸疾疫為佑往還多獲寶貨
具足勝福是名種種功德利益
尒時梵釋四天王及諸大衆白佛言世尊如
是經典甚深之義若現在者當知如來世七
種助菩提法住世未滅若是經典滅盡之時
亟法亦滅佛言如是如是善男子是數快等
於此金光明經一句一頌一品一部皆當一
心亟讀誦亟聞持亟思惟亟修習為諸衆生
廣宣流布長夜安樂福利无邊時諸大衆
聞佛說已咸蒙勝益歡喜受持

金光明經卷第三

關（細對）穆（美六）暨（其器）

[General Information]
书名=敦煌宝藏　第68册　北1461-1619号
丛书名=
作者=黄永武
出版社=
出版日期=
形态项=　672
页数=672
原书定价=
读秀号=00000559437 3
SS号=10511635
ISBN=　957-17-0291-9　/　K87
分类号=11100 5&sw=B6D8BBDB10X1.0FC310P-101
96B2D8++B5DA68B2-1.701409E+0811++B1B11
461-1619BA5
主题词=
参考文献格式=黄永武.敦煌宝藏　第68册　北1461-1619号.新文丰出版公司,
简介=

封面
书名
前言
目录

北一四六一号（金五十二）　金光明最胜王经序品第一至如来寿量品第二
北一四六一号（背面）　王善保题记一行
北一四六二号（余八十六）　金光明最胜王经序品第一
北一四六三号（洪三十二）　金光明最胜王经序品第一
北一四六四号（雨四十）　金光明最胜王经序品第一
北一四六五号（淡十四）　金光明最胜王经序品第一
北一四六六号（宙九十四）　金光明最胜王经序品第一
北一四六七号（余八十三）　金光明最胜王经序品第一
北一四六八号（丽五十）　金光明最胜王经序品第一
北一四六九号（金六十三）　金光明最胜王经序品第一
北一四七〇号（师二十九）　金光明最胜王经序品第一
北一四七一号（月十七）　金光明最胜王经如来寿量品第二至梦见金鼓忏悔品第四
北一四七二号（吕三十二）　金光明最胜王经如来寿量品第二至梦见金鼓忏悔品第四
北一四七三号（藏七十七）　金光明最胜王经如来寿量品第二
北一四七四号（光三）　金光明最胜王经如来寿量品第二
北一四七五号（丽六十四）　金光明最胜王经如来寿量品第二
北一四七六号（衣六十七）　金光明最胜王经如来寿量品第二
北一四七七号（翔八十七）　金光明最胜王经如来寿量品第二
北一四七八号（昃八十一）　金光明最胜王经如来寿量品第二
北一四七九号（冬六十七）　金光明最胜王经如来寿量品第二
北一四八〇号（张四）　金光明最胜王经如来寿量品第二
北一四八一号（云十一）　金光明最胜王经如来寿量品第二
北一四八二号（致三十六）　金光明最胜王经如来寿量品第二
北一四八三号（律八十八）　金光明最胜王经如来寿量品第二
北一四八四号（地七十一）　金光明最胜王经如来寿量品第二
北一四八五号（潜八）　金光明最胜王经如来寿量品第二
北一四八六号（冬四十七）　金光明最胜王经如来寿量品第二
北一四八七号（收六十）　金光明最胜王经如来寿量品第二
北一四八八号（来八十三）　金光明最胜王经第一卷如来寿量品第二
北一四八九号（重六十五）　金光明最胜王经如来寿量品第二
北一四九〇号（盈二十八）　金光明最胜王经如来寿量品第二
北一四九一号（推九十五）　金光明最胜王经如来寿量品第二
北一四九二号（黄八十六）　金光明最胜王经如来寿量品第二
北一四九三号（重八十一）　金光明最胜王经如来寿量品第二
北一四九四号（出十五）　金光明最胜王经如来寿量品第二
北一四九五号（腾十五）　金光明最胜王经分别三身品第三至减业障品第五
北一四九六号（岁六）　金光明最胜王经分别三身品第三至减业障品第五
北一四九七号（阙十一）　金光明最胜王经分别三身品第三至梦见金鼓忏悔品第四
北一四九八号（致六十八）　金光明最胜王经分别三身品第三至梦见金鼓忏悔品第四

北一四九九号（寒三十）　金光明最胜王经分别三身品第三至梦见金鼓忏悔品第四
北一五〇〇号（夜五十四）　金光明最胜王经分别三身品第三至梦见金鼓忏悔品第四
北一五〇一号（秋七十六）　金光明最胜王经分别三身品第三至梦见金鼓忏悔品第四
北一五〇二号（昆八十八）　金光明最胜王经分别三身品第三至梦见金鼓忏悔品第四
北一五〇三号（列七十五）　金光明最胜王经分别三身品第三至梦见金鼓忏悔品第四
北一五〇四号（剑八十六）　金光明最胜王经分别三身品第三至梦见金鼓忏悔品第四
北一五〇五号（霜七十六）　金光明最胜王经分别三身品第三至梦见金鼓忏悔品第四
北一五〇六号（洪八十一）　金光明最胜王经分别三身品第三至梦见金鼓忏悔品第四
北一五〇七号（夜七十九）　金光明最胜王经分别三身品第三至梦见金鼓忏悔品第四
北一五〇八号（生九十三）　金光明最胜王经分别三身品第三至梦见金鼓忏悔品第四
北一五〇九号（宙二十八）　金光明最胜王经卷第二分别三身品第三至梦见金鼓忏悔品第四
北一五一〇号（淡六十九）　金光明最胜王经分别三身品第三至梦见金鼓忏悔品第四
北一五一一号（阙一百）　金光明最胜王经分别三身品第三至梦见金鼓忏悔品第四
北一五一二号（剑六十六）　金光明最胜王经分别三身品第三至梦见金鼓忏悔品第四
北一五一三号（暑六十九）　金光明最胜王经分别三身品第三至梦见金鼓忏悔品第四
北一五一四号（宙三十二）　金光明最胜王经分别三身品第三至梦见金鼓忏悔品第四
北一五一五号（昃四十二）　金光明最胜王经分别三身品第三至梦见金鼓忏悔品第四
北一五一六号（洪八十七）　金光明最胜王经分别三身品第三至梦见金鼓忏悔品第四
北一五一七号（余四）　金光明最胜王经分别三身品第三至梦见金鼓忏悔品第四
北一五一八号（盈八十五）　金光明最胜王经分别三身品第三至梦见金鼓忏悔品第四
北一五一九号（河六十三）　金光明最胜王经分别三身品第三至梦见金鼓忏悔品第四
北一五二〇号（冈四十六）　金光明最胜王经分别三身品第三至梦见金鼓忏悔品第四
北一五二一号（闰六十二）　金光明最胜王经分别三身品第三至梦见金鼓忏悔品第四
北一五二二号（列八十二）　金光明最胜王经分别三身品第三至梦见金鼓忏悔品第四
北一五二三号（张三十八）　金光明最胜王经分别三身品第三至梦见金鼓忏悔品第四
北一五二四号（日三）　金光明最胜王经分别三身品第三至梦见金鼓忏悔品第四
北一五二五号（珍二十一）　金光明最胜王经分别三身品第三至梦见金鼓忏悔品第四
北一五二六号（宿九十三）　金光明最胜王经分别三身品第三至梦见金鼓忏悔品第四
北一五二七号（成七十八）　金光明最胜王经分别三身品第三至梦见金鼓忏悔品第四
北一五二八号（张三十三）　金光明最胜王经分别三身品第三至梦见金鼓忏悔品第四
北一五二九号（寒二十九）　金光明最胜王经分别三身品第三至梦见金鼓忏悔品第四
北一五三〇号（剑七十八）　金光明最胜王经分别三身品第三至梦见金鼓忏悔品第四
北一五三一号（阳六十七）　金光明最胜王经分别三身品第三至梦见金鼓忏悔品第四
北一五三二号（光九十）　金光明最胜王经分别三身品第三至梦见金鼓忏悔品第四
北一五三三号（裳六十五）　金光明最胜王经分别三身品第三
北一五三四号（李六十九）　金光明最胜王经分别三身品第三
北一五三五号（丽六十一）　金光明最胜王经分别三身品第三
北一五三六号（张九十八）　金光明最胜王经分别三身品第三
北一五三七号（昆三十二）　金光明最胜王经分别三身品第三
北一五三八号（云七十九）　金光明最胜王经分别三身品第三
北一五三九号（光八十四）　金光明最胜王经分别三身品第三
北一五四〇号（帝三十二）　金光明最胜王经分别三身品第三

北一五四一号（夜六十九）　金光明最胜王经分别三身品第三
北一五四二号（张四十一）　金光明最胜王经分别三身品第三
北一五四三号（金三十六）　金光明最胜王经分别三身品第三
北一五四四号（玉八十四）　金光明最胜王经分别三身品第三
北一五四五号（丽十九）　金光明最胜王经分别三身品第三
北一五四六号（珍七十五）　金光明最胜王经分别三身品第三
北一五四七号（剑三十四）　金光明最胜王经分别三身品第三
北一五四八号（重四十八）　金光明最胜王经第一卷分别三身品第三
北一五四九号（果二十五）　金光明最胜王经分别三身品第三
北一五五〇号（师八十七）　金光明最胜王经分别三身品第三
北一五五一号（果六十二）　金光明最胜王经分别三身品第三
北一五五二号（果二十三）　金光明最胜王经分别三身品第三
北一五五三号（生五）　金光明最胜王经梦见金鼓忏悔品第四
北一五五四号（剑四十）　金光明最胜王经梦见金鼓忏悔品第四
北一五五四号（背面）　残文书
北一五五五号（宙三十八）　金光明最胜王经梦见金鼓忏悔品第四
北一五五六号（光四十一）　金光明最胜王经梦见金鼓忏悔品第四
北一五五七号（昆五）　金光明最胜王经梦见金鼓忏悔品第四
北一五五八号（北九十）　金光明最胜王经梦见金鼓忏悔品第四
北一五五九号（珠四十二）　金光明最胜王经梦见金鼓忏悔品第四
北一五六〇号（号三十八）　金光明最胜王经梦见金鼓忏悔品第四
北一五六一号（海十五）　金光明最胜王经梦见金鼓忏悔品第四
北一五六二号（始二十六）　金光明最胜王经梦见金鼓忏悔品第四
北一五六三号（珍七十七）　金光明最胜王经梦见金鼓忏悔品第四
北一五六四号（龙七）　金光明最胜王经梦见金鼓忏悔品第四
北一五六五号（剑七）　金光明最胜王经梦见金鼓忏悔品第四
北一五六六号（始九十一）　金光明最胜王经梦见金鼓忏悔品第四
北一五六七号（羽八十六）　金光明最胜王经第二卷梦见金鼓忏悔品第四
北一五六八号（李三）　金光明最胜王经梦见金鼓忏悔品第四
北一五六九号（翔四十八）　金光明最胜王经梦见金鼓忏悔品第四
北一五七〇号（地六十九）　金光明最胜王经梦见金鼓忏悔品第四
北一五七一号（致三十四）　金光明最胜王经梦见金鼓忏悔品第四
北一五七二号（李四十）　金光明最胜王经梦见金鼓忏悔品第四
北一五七三号（昆八十）　金光明最胜王经卷第二梦见金鼓忏悔品第四
北一五七四号（珍六十七）　金光明最胜王经卷第二梦见金鼓忏悔品第四
北一五七五号（推二）　金光明最胜王经梦见金鼓忏悔品第四
北一五七六号（师三十六）　金光明最胜王经卷第二梦见金鼓忏悔品第四
北一五七七号（字九十三）　金光明最胜王经梦见金鼓忏悔品第四
北一五七八号（皇三十）　金光明最胜王经卷第二梦见金鼓忏悔品第四
北一五七九号（淡四十七）　金光明最胜王经卷第三灭业障品第五
北一五八〇号（芥六十一）　金光明最胜王经卷第二灭业障品第五
北一五八〇号（背面）　杂写妙法莲华经从自踊出品第、药草喻品第五
北一五八一号（推三十七）　金光明最胜王经灭业障品第五

北一五八二号（玉五十）　金光明最胜王经灭业障品第五
北一五八三号（玉五十）　金光明最胜王经灭业障品第五
北一五八四号（冈七十一）　金光明最胜王经灭业障品第五
北一五八四号（背面）　杂写七行
北一五八五号（阙三）　金光明最胜王经灭业障品第五
北一五八六号（巨二十七）　金光明最胜王经灭业障品第五
北一五八七号（盈三）　金光明最胜王经卷第三灭业障品第五
北一五八八号（张九十二）　金光明最胜王经卷第三灭业障品第五
北一五八九号（月八十九）　金光明最胜王经灭业障品第五
北一五九〇号（号七十六）　金光明最胜王经灭业障品第五
北一五九一号（重九十二）　金光明最胜王经灭业障品第五
北一五九二号（珍二十三）　金光明最胜王经灭业障品第五
北一五九三号（云九十三）　金光明最胜王经灭业障品第五
北一五九四号（宿十五）　金光明最胜王经卷第二灭业障品第五
北一五九五号（碱二十三）　金光明最胜王经灭业障品第五
北一五九六号（水五十三）　金光明最胜王经第第三灭业障品第五
北一五九七号（鳞二）　金光明最胜王经第第三灭业障品第五
北一五九八号（昃七十三）　金光明最胜王经灭业障品第五
北一五九九号（吕三十一）　金光明最胜王经灭业障品第五
北一六〇〇号（珍九十四）　金光明最胜王经灭业障品第五
北一六〇一号（藏十五）　金光明最胜王经灭业障品第五
北一六〇二号（称三十七）　金光明最胜王经灭业障品第五
北一六〇三号（夜六十）　金光明最胜王经灭业障品第五
北一六〇四号（列七十三）　金光明最胜王经卷第三灭业障品第五
北一六〇五号（夜八十四）　金光明最胜王经灭业障品第五
北一六〇六号（吕三十）　金光明最胜王经卷第三灭业障品第五
北一六〇七号（来十七）　金光明最胜王经灭业障品第五
北一六〇八号（暑五十三）　金光明最胜王经卷卷三灭业障品第五
北一六〇九号（水十）　金光明最胜王经卷第三灭业障品第五
北一六一〇号（昃三十二）　金光明最胜王经灭业障品第五
北一六一一号（水五十九）　金光明最胜王经灭业障品第五
北一六一二号（夜八十五）　金光明最胜王经灭业障品第五
北一六一三号（调六十七）　金光明最胜王经灭业障品第五
北一六一四号（宙六十三）　金光明最胜王经灭业障品第五
北一六一五号（列八十四）　金光明最胜王经灭业障品第五
北一六一六号（翔七十四）　金光明最胜王经灭业障品第五
北一六一七号（致二十八）　金光明最胜王经灭业障品第五
北一六一八号（张十九）　金光明最胜王经卷第三灭业障品第五
北一六一九号（碱五十二）　金光明最胜王经灭业障品第五